Correio da Manhã

Fundador — EDMUNDO BITTENCOURT

DIRECTOR
M. PAULO FILHO

ANNO XXXI — N. 11.408
RIO DE JANEIRO, SABBADO, 20 DE FEVEREIRO DE 1932

Gerente — LUIZ AYRES
Avenida Gomes Freire, 81 e 83

SERVIÇO TELEGRAPHICO DA **U. T. B.** EM COMBINAÇÃO COM A "ASSOCIATED PRESS" E O "CORREIO DA MANHÃ"

TERMINA, HOJE, O PRAZO DO "ULTIMATUM" DIRIGIDO PELO COMMANDO JAPONEZ ÁS FORÇAS CHINEZAS DE SHANGHAI

O GOVERNO BRITANNICO RECONHECE QUE A SITUAÇÃO NO EXTREMO ORIENTE É SUMMAMENTE GRAVE

O CONFLICTO SINO-JAPONEZ

O COMMANDANTE EM CHEFE DAS FORÇAS CHINEZAS DE SHANGHAI REPELLIU O "ULTIMATUM" APRESENTADO PELO GENERAL UYEDA

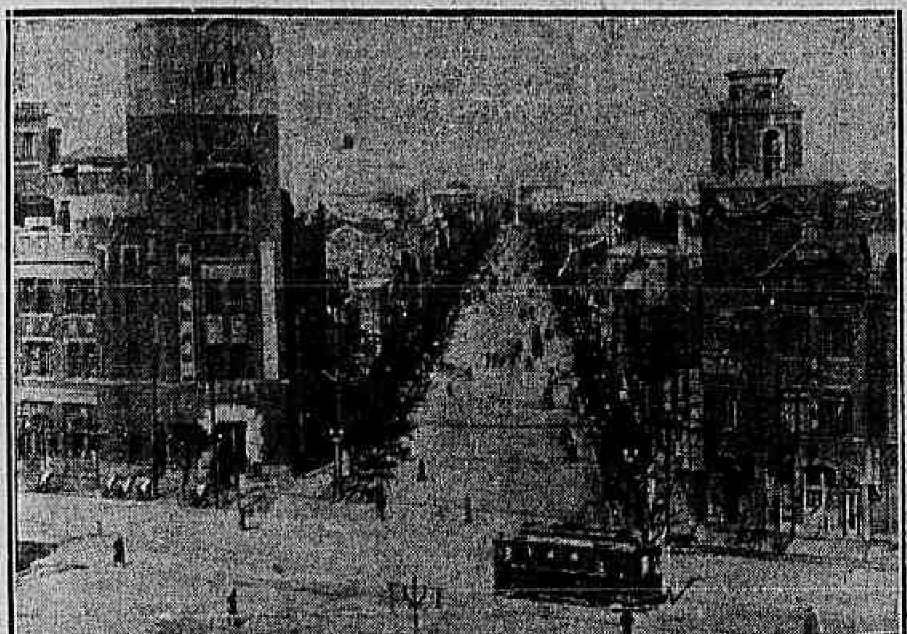

A Concessão japoneza em Mukden

Shanghai, 19 (U. T. B.) — O general Tsai-Ting-Kai, commandante em chefe das forças chinezas em operações aqui, examinou, com seu Estado Maior, os termos do "ultimatum" apresentado pelo general japonez Uyeda, concluindo pela impossibilidade de sua acceitação.

O "ultimatum" foi em seguida communicado ao governo nacional chinez, em Lo-Yang.

A resposta dada pelo governo chinez declara que será dada ordem de retirada, de Shanghai, de todas as tropas chinezas, desde que as forças japonezas se retirem para a mesma distancia. Essa distancia, segundo a resposta de Lo-Yang, deverá ser determinada de modo a satisfazer os membros da Commissão Neutra de Shanghai, á qual compete investigar sobre a situação, conforme mandato recebido da Liga das Nações. O documento de resposta nega a possibilidade de serem desmontados os fortes de Woo-Sung.

Shanghai, 19 (U. T. B.) — A resposta do governo chinez ao "ultimatum" do general Uyeda, considerada inacceitavel por este na contra-proposta que apresenta, representa a ultima esperança que desapparece do espirito dos que ainda julgavam possivel a manutenção da paz.

O prazo do "ultimatum" termina amanhã ás 17 horas, hora local, e tudo indica que a cidade estará desde então em perfeito estado de guerra.

O consul geral da Inglaterra, sr. Breenan, communicou ás autoridades japonezas e chinezas da cidade que ellas serão estrictamente responsabilizadas por qualquer perda de vidas ou de propriedades dos cidadãos britannicos, dentro dos limites das concessões internacionaes, causada pela acção das forças armadas de ambas as partes.

Em aviso geral que fez aos subditos britannicos, a mesma autoridade consular faz saber que a esperada reabertura das hostilidades deve se revestir de excepcional violencia, havendo perigo de que venham a cair projecteis de varias naturezas nos terrenos da concessão, especialmente nos districtos de Kong-Kew e Yang-Tse-Poo. Os subditos britannicos foram assim advertidos de que devem se resguardar o mais possivel, emquanto durar a acção.

O terreno da concessão britannica está sufficientemente defendido de modo a evitar que a batalha se prolongue até ella, e já foram tomadas as necessarias providencias para a retirada das mulheres e crianças de nacionalidade ingleza quando isso venha a ser imprescindivel.

ACCUSAÇÕES AO GOVERNO BRITANNICO

Londres, 19 (U. T. B.) — Quando se discutia hontem, na Camara dos Communs, a situação de Shanghai, o "leader" trabalhista, lord Ponsonby, accusou seriamente o governo inglez pelo facto de não ter sido dado integral apoio á nota que os Estados Unidos enviaram ao Japão, no dia 7 de janeiro ultimo, invocando o Tratado das Nove Potencias e o Pacto Kellogg.

Lord Ponsonby accrescentou que a adhesão da Inglaterra teria, por certo, reforçado grandemente o teôr do alludido documento, o que talvez tivesse evitado a aggravação dos acontecimentos que se vêm desenrolando no Extremo Oriente.

INSTRUCÇÕES AO MINISTRO INGLEZ NA CHINA

Londres, 19 (U. T. B.) — O governo enviou instrucções ao ministro inglez na China, o qual se encontra presentemente em Shanghai, no sentido de fazer ver ás autoridades chinezas e japonezas que deve ser aberto immediatamente um inquerito afim de serem apuradas as responsabilidades em torno da morte de dois marinheiros britannicos, que foram attingidos por granadas, no districto de Chapei.

Sabe-se que o incidente será considerado encerrado, desde que a parte culpada se disponha a indemnizar as familias das duas victimas.

A IMPRESSÃO CAUSADA PELO ULTIMATUM EM GENEBRA

Genebra, 19 (U. T. B.) — A noticia da entrega de um ultimatum nipponico aos chinezes, dando um prazo determinado para retirada das tropas do 19º regimento para uma zona distante de Shanghai, causou funda impressão nos circulos da Liga das Nações, visto como qualquer acção decisiva das forças japonezas contra as posições de Chapei e Woo-sung, terá forçosamente extraordinaria repercussão internacional.

Acredita-se que o Conselho da Liga tentará evitar o choque esperado.

O GOVERNO CENTRAL CONTRA A REPUBLICA MANDCHU'

Mukden, 19 (U. T. B.) — Noticias chegadas a esta cidade, procedentes da séde do governo central, em Loyang, dão a conhecer que reina a maior indignação nos circulos officiaes contra a proclamação da republica livre da Manchuria, que é considerado um legitimo acto de lesa-patria.

Acredita-se que logo que se decida a situação de Shanghai, o governo agirá energicamente contra os organizadores do movimento, que serão severamente punidos.

A NOVA REPUBLICA DA MANDCHURIA

Tokio, 19 (U. T. B.) — Um alto funccionario do Ministerio do Exterior declarou á imprensa que o Japão não reconhecerá a nova republica da Mandchuria, até que sejam dadas provas de que se trata realmente de uma nação inteiramente independente.

REUNIÃO DO GABINETE INGLEZ

Londres, 19 (U. T. B.) — O Comité do Gabinete realizou hoje á tarde uma sessão, na propria Camara dos Communs, para estudar a situação do Extremo Oriente. Embora ainda haja algumas esperanças de que seja possivel resalvar os interesses da paz, reconhecem os ministros que a situação é extremamente grave.

Sabe-se que depois da reunião do Conselho foram expedidas longas instrucções aos representantes britannicos em Shanghai, em Nankim e em Tokio.

A ATTITUDE DOS ESTUDANTES CATHOLICOS

Shanghai, 19 (U. T. B.) — A despeito da feição que vêm tomando os acontecimentos, nestes ultimos dias, os estudantes chinezes catholicos resolveram continuar a pugnar pela conclusão de um armisticio entre as tropas litigantes, afim de evitar que sejam iniciadas as hostilidades pelos japonezes, o que redundará numa verdadeira carnificina.

O CONSELHO DA LIGA DAS NAÇÕES ACONSELHA A CHINA A ACCEITAR AS CONDIÇÕES IMPOSTAS PELO JAPÃO

Genebra, 19 (U. T. B.) — O Conselho da Sociedade das Nações reuniu-se hoje, sem a presença dos representantes do Japão e da China, e resolveu convocar para tres de março, proximo a Assembléa Geral da Sociedade, para tratar do appello a ella feito pela China, em torno dos acontecimentos do Extremo Oriente.

Mais tarde, realizou-se uma sessão plenaria, publica, já com a presença daquelles dois representantes, senhores Sato e Yen, respectivamente.

A sessão foi aberta, pelo presidente, sr. Paul Boncour, que mostrou a urgencia, que havia em ser tomada uma solução immediata para o caso de Shanghai. Seguiu-se com a palavra o sr. Yen, representante da China, o qual fez ver que o Japão está procedendo em seu paiz como em plena guerra, estando Shanghai ás portas de uma formidavel batalha em que cem mil homens serão empregados na hora marcada pelos japonezes.

Cabia ao Conselho da Sociedade das Nações lançar mão de todos os recursos para evitar esse derramamento de sangue.

Falou depois o delegado japonez, sr. Sato, que disse que os japonezes haviam feito todo o possivel para que não sejam reiniciadas as hostilidades, mas que todas as suas propostas nesse sentido haviam encontrado da parte dos chinezes a mais formal recusa.

Cabia a estes a responsabilidade por tudo o que viesse a dar-se pois ainda hontem estava o Japão certo de que as suas propostas viriam a ser acceitas pela China.

O sr. Paul Boncour, presidente, dirigiu em seguida um supremo appello ao representante chinez para que este consiga de seu paiz, como medida extrema, a acceitação do estabelecimento da zona neutra indicada pelo Japão, uma vez que o Conselho não dispõe de meios para tomar qualquer medida util, no exiguo prazo de poucas horas que faltam para que sôe o momento fatal, determinado pelos japonezes para o inicio das hostilidades.

O delegado chinez respondeu a esse appello dizendo que era impossivel ao seu paiz acceitar as condições impostas pelo Japão, e que a China não podia modificar a sua attitude.

Deante disso, foram suspensos os trabalhos do Conselho.

PREVISÕES ACERCA DO COMBATE QUE SE ESPERA PARA HOJE

Shanghai, 19 (A. B.) — A situação nesta cidade, que nestes ultimos dias tinha entrado mais ou menos em um periodo de calma, voltou hoje a complicar-se com as noticias de que o governo de Loyang tinha respondido ao tenente general Uyeda, repellindo formalmente os termos do "ultimatum" ao 19º exercito e cujo prazo deverá terminar ao pôr do sol de amanhã, sabbado.

Conforme noticiámos anteriormente o general Tsai-Ting-Kai, commandante do 19º corpo de exercito, não querendo assumir a responsabilidade de uma attitude definitiva, havia enviado o "ultimatum" nipponico ao governo chinez, actualmente em Loyang.

Essa resolução do governo chinez vem confirmar os boatos de que o marechal Chian Kai Shek, com o apoio de outros chefes militares de grande prestigio, havia, resolvido resistir a invasão japoneza a todo o transe.

Não se sabe ainda qual a attitude que tomará o commando geral das forças nipponicas, mas a vóz corrente é que uma grande acção militar offensiva está imminente. Esta acção, todavia, talvez só tenha logar no inicio da proxima semana, e isto em vista de esperarem os japonezes novos reforços especialmente em armamentos modernos. Esse tambem tinha sido o motivo real do prazo do "ultimatum" ter sido relativamente longo.

Varios officiaes estrangeiros são de opinião que as forças japonezas, apezar da superioridade em armas, devido ao seu numero relativamente pequeno em confronto com os chinezes, terá que despender esforços inauditos para levar as tropas do 19º corpo de exercito até ás doze milhas conforme é intuito do general Uyeda.

Accresce a circumstancia de serem as forças atacantes as que estarão em inferioridade numerica.

CONFERENCIA SOBRE A CHINA NA UNIVERSIDADE DE FRANCFORT

Berlim, 19 (A. B.) — Realizou-se no salão nobre da Universidade de Francfort uma grande reunião promovida pelo jurisconsulto chinez, dr. Sudaulin, á qual compareceram, além dos membros do Instituto dos Amigos da China, grande numero de estudantes chinezes, de sciencias politicas e sociaes.

O dr. Sudaulin, fez um historico da vida de seu paiz, referindo-se particularmente á educação politica do povo chinez, cujas qualidades soube realçar.

Referiu-se depois ao conflicto do Extremo Oriente, relatando interessantes detalhes da longa pendencia, e mostrando os esforços que a China tem feito pela preservação da paz internacional.

As palavras do conhecido jurisconsulto foram irradiadas por toda a Europa, causando profunda impressão em todos os circulos visto como vieram fazer muita luz sobre a questão sino-japoneza.

DETALHES DA REUNIÃO DE HONTEM NA LIGA DAS NAÇÕES

Genebra, 19 (A. B.) — Respondendo ao appello urgente feito pelo delegado japonez, o Conselho da Liga das Nações reuniu-se hoje á tarde, precisamente ás 5 1|2 horas.

O delegado chinez encareceu a necessidade de uma resolução urgente, pois que o ultimatum enviado pelos japonezes terminaria amanhã á tarde. Depois de um rapido debate, o Conselho deliberou convocar uma reunião extraordinaria da Assembléa da Liga para o dia 3 de março proximo.

Logo no inicio das discussões o delegado chinez fez uma exposição alarmante da situação em Shanghai, onde está imminente uma batalha tremenda. Segundo as declarações do sr. Yen, os chinezes contam, ante as linhas de defesa de Shanghai, com mais de 100.000 homens adestrados e promptos para a luta. Segundo ainda as declarações do delegado chinez, os japonezes pretendem iniciar o ataque, uma vez exgotado o prazo do "ultimatum", com 40.000 homens auxiliados por 40 navios.

O sr. Yen asseverou que todas as tropas que se encarregarão da defesa estão sob o controle do governo de Nankim, não existindo entre ellas nenhum contingente russo como os japonezes repetidas vezes tem propalado.

Por fim usou da palavra o delegado japonez, sr. Satos, que, após uma longa série de demonstrações tendentes a provar que o Japão não fazia agora outra coisa que defender os seus direitos, accrescentou que a China, quando entrou para a Liga das Nações, era um paiz organizado, com o seu governo cheio de autoridade, o que não se dava nos ultimos tempos, quando innumeros chefes militares disputavam, a cada passo, o controle do paiz. Sendo assim, o Japão não podia abandonar os interesses de seus subditos a mercê da boa vontade de um ou outro chefe eventual.

Proseguindo — diz o delegado japonez — "o Japão retirar-se de Shanghai seria abdicar de seus direitos. Em capitaes invertidos o Japão occupa o segundo logar o quanto ao commercio, o terceiro. Emquanto a Liga das Nações não puder defender os interesses japonezes na China, não resta outro caminho senão o que está sendo seguido. Eu espero — diz o sr. Satos — que a proclamação da independencia de uma parte da Mandchuria não tenha surprehendido ao Conselho, porém o Japão jámais toleraria qualquer governo que viesse a fazer periclitar os seus capitaes invertidos na região. Como é sabido, nós temos super-população em varias regiões do Imperio e, a não ser a America do Sul, a Africa do Sul e a Australia, todos os outros paizes não tratam aos nossos emigrantes como eguaes. Mais de uma vez nós temos reclamado contra essa diversidade de tratamento".

O discurso do sr. Satos terminou com uma exprobação á attitude da Liga das Nações que nunca protestou contra o desapparecimento, do mappa da China, da extensa região da Mongolia e assim sendo, emquanto a Liga não tomar uma attitude sobre essa questão não tem autoridade para reclamar contra o procedimento actual do Japão.

UM APPELLO DO SR. PAUL BONCOUR

Genebra, 19 (A. B.) — O sr. Paul Boncour endereçou ao delegado da China um appello supremo, concitando-o a interferir junto ao seu governo para que concorde com a creação da zona neutra pois é materialmente impossivel ao Conselho de tomar qualquer providencia effectiva nessas poucas horas que restam até que se inicie a grande batalha em perspectiva. O sr. Yen, delegado chinez, reiterou os pontos de vista da China durante a reunião subsequente do Conselho.

OS JAPONEZES PREPARAM A OFFENSIVA

Shanghai, 19 (U. T. B.) — As tropas japonezas estão ultimando os preparativos da grande offensiva marcada para amanhã á noite.

Innumeros caminhões atravessam as ruas proximas a Hang-Kew, transportando soldados japonezes, que são distribuidos ao longo das linhas já previstas pelo alto commando.

O grosso das forças japonezas a serem empregadas em Hong-Kew e Cha-Pei é de cerca de 13.000 homens, emquanto outros 3.000 atacarão a aldeia e os fortes de Woo-Sung.

Não ha o menor vislumbre de qualquer preparativo de retirada da parte dos chinezes, que, pelo contrario, procuram reforçar suas posições.

O novo governo argentino

O general Justo e o dr. Roca tomam posse hoje

A posse hoje do general Justo, presidente constitucional da Republica Argentina, e do dr. Roca, vice-presidente, é um acontecimento que honra a cultura politica daquelle paiz.

O general Agustin P. Justo, o novo presidente da Republica Argentina

E' preciso que todo o continente fixe, neste instante, a sua attenção sobre o scenario politico de uma das suas democracias, que, pela cultura civica, bem merece a situação de destaque em que se encontra. A rapidez com que a vizinha nação reconquista a sua auto-determinação politica, após as feridas da recente revolução, dá um testemunho do equilibrio dos seus homens de governo.

Não é u mespectaculo de reproducção facil em paizes sem as mesmas condições para o exercicio dos governos livres.

A victoria do movimento que apeou do poder o sr. Hippolito Irigoyen, para estabelecer temporariamente o regimen discricionario, sob a direcção do general Uriburu, não perturbou nos homens de responsabilidade a visão real das coisas, nem desviou o paiz da rota que lhe cumpria seguir.

Apesar das collisões sérias verificadas entre os partidos que disputam ali o predominio na vida administrativa, num periodo relativamente curto da dictadura militar que succedeu á ultima presidencia radicalista, realizaram-se, num ambiente calmo, as eleições que encaminharam a Republica para a sua vida normal.

A opinião popular manifestou-se livremente. Traduzem realmente a vontade da maioria dos votantes os resultados do pleito que leva ao poder o general Justo, uma das figuras de realce do Exercito argentino. E, sob os melhores auspicios, inicia o illustre militar o seu governo.

Aos choques entre os partidos classicos da Republica sobreveiu uma tregua benefica aos primeiros actos da nova administração. Uma atmosphera benevola envolve os homens responsaveis pela coisa publica.

A amnistia ampla, com que ali geralmente se conta, realizará finalmente essa obra de reconciliação geral, que, desarmando os inimigos da vespera, devolverá á nação a confiança plena no carinho e amor de todos os seus filhos.

O sr. Julio A. Roca, o vice-presidente da Republica Argentina

A CRISE MINISTERIAL FRANCEZA

O sr. Paul Boncour acceitou a pasta dos Negocios Estrangeiros

Genebra, 19 (U. T. B.) — O senhor Paul Boncour, que preside o Conselho da Sociedade das Nações desde o afastamento do senhor Aristides Briand, acceitou o convite que hoje lhe foi feito de Paris, por telephone, pelo sr. Paul Painlevé, para occupar no novo gabinete francez, a pasta dos Negocios Estrangeiros.

Paris, 19 (A. B.) — Ao que parece a situação politica provocada, pela quéda do Gabinete Laval modificou-se um pouco no decorrer do dia, com um melhor entendimento entre os srs. Tardieu e Painlevé.

Justamente na hora que o ultimo se dirigia ao palacio do Elyseu para apresentar a lista dos novos ministros, um grupo de deputados manifestava ao sr. Doumer que não havendo um congraçamento geral não poderiam apoiar o novo gabinete. Em vista disso o sr. Doumer recebeu ao mesmo tempo os srs. Painlevé e Tardieu, fazendo-lhes ver a necessidade de um accordo entre as duas correntes.

Ao que parece esse accordo foi conseguido e o sr. Painlevé conseguirá formar o novo gabinete de concentração contando com o apoio das facções que apoiavam o sr. Laval, os radicaes, os radicaes nacionalistas e possivelmente com a benevolencia dos socialistas e mais alguns pequenos grupos centristas.

O sr. Painlevé ao sair do Elyseu manifestava-se bastante satisfeito e falando aos jornalistas disse ser intento seu apresentar ao sr. Doumer a nova lista ainda hoje.

Sabe-se confidencialmente que o sr. Painlevé telephonou no decorrer do dia para Genebra offerecendo ao sr. Paul Boncour uma das pastas, da guerra ou do exterior, sabendo-se que o sr. Boncour acceitou a ultima.

AS NOVIDADES POLITICAS DE HONTEM

Sem solução definitiva o caso da interventoria em São Paulo

O SR. GETULIO VARGAS TEVE UM DIA MUITO MOVIMENTADO

A VOLTA DO SR. RUBIÃO MEIRA

A situação do caso de São Paulo tomou, hontem, um aspecto novo, de intensa agitação, com as declarações, que divulgámos, do general Miguel Costa. Demais, com a sua divulgação, na paulicéa, já á tarde vinham dali impressões de sympathia e apoio á conducta do chefe militar revolucionario de S. Paulo, aconselhando, insistentemente ao chefe do governo a solução prompta e definitiva do caso em questão. Pela manhã, saltava, na Central, a commissão de amigos do general, composta do tenente Saldanha Marinho, do dr. Teixeira Mendes e outros a qual lhe vinha trazer de viva voz, o depoimento sobre a evolução da opinião paulista, nestas 24 horas, reclamando, de vez, a solução da interventoria do Estado. Demais, queriam aquelles rapazes voltar á noite, á São Paulo, levando a impressão precisa do rumo das negociações, junto ao chefe do governo.

E já de manhã, cêdo, era o general Miguel Costa convidado, em seu hotel, em Santa Thereza, a fazer uma visita ao chefe do governo, no Guanabara. Essa audiencia estava marcada para ás onze horas do dia. Realmente, passando um pouco de onze horas, o general Miguel Costa, que descera de Santa Thereza, em companhia daquelles amigos recem-chegados de São Paulo e do sr. Raphael Corrêa, saltou em frente ao stadium do Fluminense, e encaminhou-se a pé, para a residencia do chefe do governo. Ali foi logo recebido e então o sr. Getulio Vargas mandou chamar o ministro Mauricio Cardoso, que deu entrada, no Guanabara, uns 20 minutos depois.

Já antes de entrar na residencia official do chefe do governo, em ligeira palestra comnosco, declarava o general Miguel Costa que ainda aguardaria a solução não partindo mais á noite, como em principio cogitara, segundo declaração, que nos fez. Confirmava, aliás, todas as declarações que haviamos registrado, mas ainda esperava do patriotismo do governo, a solução ha muito promettida.

A conferencia prolongou-se até cerca de 12 e 30, quando sahiu o ministro Mauricio Cardoso em companhia do general Miguel Costa. E deixaram ambos o Guanabara em direcção ao Monroe. Durante o percurso, no carro do ministro, o chefe revolucionario paulista ia sereno, um pouco risonho, a conversar com o ministro.

No Monroe, o ministro dirigiu-se logo ao seu gabinete, em companhia do general Miguel Costa, ficando ainda ambos em conferencia, por uns 10 minutos. Então, saiu o general Miguel Costa em companhia dos seus amigos, para almoçar ali proximo, pois era seu desejo estar de volta ás 3 horas, afim de encontrar novamente o sr. Mauricio Cardoso, que ia sair para almoçar com o ministro Collor.

PALAVRAS DO GENERAL MIGUEL COSTA

No momento em que saia para almoçar, com os seus amigos, interpellado por um collega de um vespertino, o general Miguel Costa confirmava ainda mais uma vez, as declarações suas, que haviamos publicado. E nesse momento o interpellamos:

— Mas a impressão do seu dia de hoje, general?

— Mais ou menos boa. O dia de hoje me está correndo muito melhor do que hontem...

— Então, será o caso resolvido hoje mesmo?

— Não podemos fazer uma tal affirmação. O chefe do governo está encarando o assumpto com a sua maior boa vontade.

— Mas sómente voltará a São Paulo com a solução do caso?

— Não é bem assim. O meu desejo é regressar a São Paulo já com o caso resolvido. Assim, ainda demoro uns dias.

Interessante ia correndo o nosso dialogo com o general Miguel Costa. E, ás perguntas nossas, sempre notamos a sua insistente preoccupação em jámais affirmar que queria isto, ou que esperava, num determinado prazo, aquillo. Sempre respondia estar convencido que o chefe do governo ia resolver, como promettera, o caso de São Paulo. E tinha o cuidado de declarar que não cogitava de nomes, agitando o problema na sua generalidade, no seu aspecto de solução urgente. E concluia, ponderando ainda mais estar confiante na acção do ministro Mauricio Cardoso.

OS JANTARES POLITICOS DO DIA

O sr. Mauricio Cardoso, voltando ao Ministerio após o almoço, dali não tardou em sair. E o fez sózinho, pouco mais das 3 horas. Era precisamente a hora em que declarou o ia encontrar o general Miguel Costa.

De facto, soubemos depois que o general Miguel Costa o foi encontrar em sua residencia, ali ficando para jantar com o ministro.

Cerca das 8 horas da noite, chegavam ao "Astoria", em procura do general Flores da Cunha, os ministros Oswaldo Aranha e Collor. E não tardavam em sair os tres, afim de jantarem no Lido. Era evidente que tambem nesse grupo se cogitava do caso de São Paulo, que dominou, por fim, todas as attenções.

NOVAMENTE NO GUANABARA

Após ter jantado com o ministro Mauricio Cardoso, o general Miguel Costa dirigiu-se novamente ao Guanabara, ali ficando em demorada conferencia com o chefe do governo.

IMPRESSÕES E COMMENTARIOS

As impressões dominantes em certas rodas é que o sr. Getulio Vargas assignará definitivamente hoje o acto, resolvendo o caso de São Paulo.

Observa-se que a protelação do caso nem mesmo é mais concebivel, porque importaria... em ficarem no Rio, os generaes Miguel Costa e Flores da Cunha.

A proposito, ponderava uma antiga figura libertadora:

— Hoje, a contingencia do governo é resolver definitiva e energicamente o caso de São Paulo. Se me coubesse a iniciativa, realizaria, eu, ali, um governo de concentração. Talvez fizesse interventor um general como o Tasso, com um secretariado politico: Altino Arantes, Fazenda; Antonio Feliciano, Interior; Pádua Salles, Agricultura; Monlevade, Viação.

REGRESSOU A S. PAULO O DR. RUBIÃO MEIRA

Pelo trem azul regressou, hontem, á São Paulo, o dr. Rubião Meira, cujo embarque teve o comparecimento apenas de um reduzido numero de amigos particulares do velho clinico e professor paulistano. Não se via, na estação, nenhum elemento official.

Apresentando os nossos votos de boa viagem ao dr. Rubião Meira quizemos saber a sua impressão a respeito dos acontecimentos em que o seu nome esteve envolvido nestes ultimos dias.

O conhecido professor da Faculdade de Medicina de São Paulo declarou-nos que não desejava mais falar sobre o assumpto. Que o desculpassemos. A imprensa carioca, com excepção do "Correio da Manhã" — disse — maltratou-me demais gratuitamente e eu me sinto naturalmente magoado. Que mal fiz eu para ser tão atacado? Estava no meu posto de trabalho. Foram me buscar lá. Accedi ao convite. Vim e em chegando aqui, o que se viu foi que fui tratado como um intruso, por assim dizer.

Devo declarar, porém, que não levo nenhuma queixa do chefe do governo provisorio, dr. Getulio Vargas. Faço questão de frizar bem esse ponto, para que não haja duvidas a respeito. O dr. Getulio Vargas, tratou-me como um cavalheiro.

A essa altura, um collega de imprensa, ao lado interveiu e disse que o general Miguel Costa havia declarado que elle, Rubião Meira, não tinha sido convidado para a interventoria de S. Paulo.

O dr. Rubião Meira protestou immediatamente:

— Não é verdade. O general Miguel Costa não podia ter dito isso. Deve ser mais uma invenção de certos jornalistas.

— E a sua impressão, dr. Meira, de tudo isso que aconteceu?

— Desculpe-me. Prefiro voltar em silencio para junto dos meus. Todo São Paulo sabe que não sou nenhum cafageste.

O trem ia partir e o dr. Rubião Meira apressadamente se despediu das pessoas presentes.

FOI-SE O SR. GIRALDES

Tambem embarcou de regresso a São Paulo, hontem, no "Cruzeiro do Sul", o sr. Francisco Giraldes, presidente do "Club 5 de Julho".

Interpellado sobre o caso de S. Paulo, declarou que devia ser solucionado dentro de 24 horas.

O AJUDANTE DE ORDENS DO SR. MIGUEL COSTA

Seguiu para São Paulo, hontem, o tenente Silvino, ajudante de ordens do general Miguel Costa.

A LEI ELEITORAL

O sr. Mauricio Cardoso, ministro da Justiça, entregou, hontem ao chefe do governo, o projecto da nova lei eleitoral, inteiramente revisto e incluidas nella as suggestões que o mesmo chefe da nação lhe offereceu.

O dr. Mauricio Cardoso entregou tambem ao sr. Getulio Vargas a exposição de motivos que precederia á decretação do Codigo Eleitoral, exposição da que o ministro já deu conhecimento a varios proceres gauchos, entre outros os srs. Lusardo, Flores da Cunha e João Neves.

No decorrer da proxima semana, numa reunião ministerial, sob a presidencia do chefe do governo o Codigo Eleitoral deverá ser promulgado.

PORQUE O SR. FLORES ADIOU O SEU REGRESSO

O sr. Flores da Cunha, tal como noticiamos, pretendia embarcar de regresso ao Rio Grande do Sul, na ultima sexta-feira. Ante-hontem, porém, o interventor gaucho adiou a sua viagem e o fez, além de outras razões, pela seguinte: é que recebera uma communicação, oriunda do sul, de que os dois partidos do seu Estado se abstinham de tomar qualquer attitude, em relação ao caso de São Paulo, emquanto elle lá não chegasse.

Essa communicação acalmou o espirito do bravo presidente do Rio Grande e fez com que por alguns dias possamos tel-o ainda entre nós.

EXPANSÕES DO GENERAL GOES MONTEIRO

Depois de um bom almoço, num restaurante da rua Senador Dantas, em companhia do general Flores da Cunha, o general Góes Monteiro appareceu no Ministerio da Justiça, onde deu expansão ás suas idéas, em demorado cavaco com os jornalistas. O general continua preoccupado em explicar o espirito do seu "nipponicamente", muito embora já se saiba que não foi para comparar S. Paulo com a China que elle empregou o vocabulo.

O commandante da 2ª região militar não sabe ainda quando voltará a São Paulo, sendo certo, porém, que no dia 24 estará lá, para assistir o grande *meeting* que se vae realizar na capital da terra dos bandeirantes.

Insiste em affirmar que não se mette, nunca se metteu, nem elle e sua tropa, na politica de São Paulo, desafiando que se prove o contrario.

O general faz ameaças de dizer uma porção de verdades, se insistirem em apontal-o como um politiqueiro, accrescentando que a situação de São Paulo é verdadeiramente alucinante.

DIVERGENCIAS NO P. R. P.?

Sabia-se, hontem, á noite, que não era completa a harmonia de vistas nas fileiras do P. R. P. Murmurava-se que uma das alas, a que obedece á orientação do sr. Rodolpho Miranda, deseja a permanencia do coronel Manoel Rabello na interventoria de São Paulo. Accentuava-se que, nesse sentido, o sr. Rodolpho Miranda havia mesmo enviado um telegramma ao sr. Flores da Cunha.

O MINISTRO DA JUSTIÇA SEGUIU PARA S. PAULO

A noite, soubemos ter partido para São Paulo o ministro da Justiça. Soubemos mais: na companhia do sr. Mauricio Cardoso, tambem seguiu o general Miguel Costa.

O COMITE' UNIVERSITARIO PRO'-CONSTITUINTE DIRIGE-SE AO CHEFE DA NAÇÃO

Ao chefe da nação, o Comité Universitario pró-Constituinte dirigiu o seguinte appello:

"Exmo. sr. dr. Getulio Vargas, d.d. presidente do governo provisorio da Republica. — O "Comité Universitario Pró-Constituinte", pede venia a v. ex. para, como porta-voz da mocidade universitaria da capital da Republica, apresentar, com a grande autoridade que lhe dá o seu desinteresse patriotico, um appello á sua consciencia de cidadão, em face das agitações que se vêm fazendo sentir em torno do tão procrastinado caso de São Paulo.

Em principio, fiel ao lábaro idealistico que ergueu e ao programma que traçou — convém affirmar que o "Comité", interessado pelo immenso problema social brasileiro, não comprehende e condemna, virtualmente, a interpretação envilecida e generalizado dos que emprestam á traficancia dos cargos publicos a desmerecida qualificação de politica.

Dentro do seu quadro de actividade immediata, na campanha a que concorre com todo o ardor de seu enthusiasmo sadio e de objectivos directos, o "Comité" não póde deixar de reconhecer nos successivos e fracassados conchavos pela successão paulista, um dos mais fortes óbices á breve realização do *desideratum* nacional pela reintegração do paiz no regimen da lei constitucional.

A revolução, complexo de multiplas causas preponderantes, delegou ao seu chefe plenos poderes de mandatario da nação soberana, em cujo nome, só v. ex. póde falar, absorvendo o pensamento de quantos confiaram suas energias á victoria da causa commum. As parcellas desapparecem confundidas no todo. As pedras do novo edificio, em si, apenas podem valer pelo que attribuem á finalidade harmoniosa do conjunto.

Delegado do paiz, v. ex., como dictador, deverá encarnar seu pensamento, synthetizar suas aspirações. Na impossibilidade pratica de se consultar, cada vez, á nação toda, sobre qual o indicado por sua confiança á suprema direcção de um Estado, entende-se que o delegado de v. ex. é o proprio delegado do povo. Isso é o que constitue a essencia dos regimens dictatoriaes, cuja duração indefinida, por prejudicial, condemnamos, mas cuja necessidade, em breves phases preparatorias, reconhecemos e proclamamos.

Se os individuos, os grupos, todos que se reputam prestigiados e cheios da autoridade, se sentem — talvez, por imposições organicas — arrastados a embaraçar, a vetar as decisões do supremo orgão executivo, ahi cessa a dictadura e começa a anarchia, acirrada pelos demagogos e pelos negociadores da causa publica. Iniciam-se, então, com o esphacelamento da autoridade, o desrespeito á ordem constituida, a retaliação do patrimonio moral do paiz e a substituição dos principios consagrados do direito pelo capricho criminoso de alguns — gerando, em consequencia perigosa, o descredito corrosivo das forças nacionaes.

Os anceios de liberdade que nos chegam de São Paulo, sr. presidente, são caracteristicos. E se não bastassem as proclamações das associações de classe ou dos partidos politicos — em cujas attitudes poderiamos enxergar interesses tendenciosos — dentro to-

(Continúa na 4.ª pag.)

NA JAULA DO TIGRE

Ponha em duvida quem quizer a força de uma idéa.

A idéa é como esses filhotes de tigre, que se exhibem ás vezes nos circos e parecem gatos domesticos. Tenros e pequenos, deixam-se animar; suppomol-os destinados a uma vida placida, sobre o peitoril das janellas, ou estendidos, em longas sestas, na poltrona da sala de jantar. Não impressionam, não apavoram; são tigres caseiros.

Os dias e os mezes passam e não deixam influir no destino daquelles verdadeiros gatos. Chega, porém, um minuto em que, pela evolução natural do crescimento, o instincto do tigre se revela. E não ha mais illusão que possa fazer de um tigre um gato.

Assim a idéa... Surge pequena e timida, mal articulada, mal definida, mal balbuciada. Os que a não acceitam julgam-n'a fragil, desprezam-n'a, riem-se della. A idéa espera apenas o instante de ser tigre.

Chega esse instante quando menos o suspeitamos proximo. Não ha forças que detenham mais a idéa.

O Sr. Getulio Vargas póde dizer agora a este respeito qualquer coisa...

Ha dez mezes, lá do alto de sua torre de Dictador, elle viu uma idéa. Era pequena, comquanto agil em seus movimentos. Logo concluiu que era um gato. Era, porém, um tigre.

Nem preciso dizer-vos — porque já o comprehendestes — que essa idéa era a Constituinte.

Elle fez então um discurso. Declarou que havia quem estivesse no paiz saudoso das "delicias" do poder. Ficámos sabendo que o poder tinha delicias. Os homens privados dessas "delicias" — insinuava o Sr. Getulio Vargas — é que pensavam na Constituinte, para a qual, ajuntava elle em circumloquios, o paiz se não preparara ainda.

E o Dictador mandou dar á idéa um travesseirinho, desses em que se deitam os gatos.

A idéa foi crescendo. Não permaneceu tão mansa quanto parecia. Não vinha, afinal, dos homens privados das "delicias" do poder: vinha de pessoas que exercem ou acompanham hoje o poder, embora sem delicias, e que se chamam Borges de Medeiros, Raul Pilla, Flores da Cunha, Assis Brasil, João Neves da Fontoura, Mauricio Cardoso, Lindolfo Collor, Baptista Lusardo... A pura nata da Revolução gaúcha. E vinha essa idéa, afinal, do fundo de toda a alma do Rio Grande do Sul, em correspondencia com o sentimento geral do paiz, dando força e autoridade aos anseios e proclamações que já se observavam em outros Estados e que, para só falar das formações politicas ligadas á Revolução, primeiramente se manifestaram na attitude bem insuspeita do Partido Democratico de São Paulo.

O Sr. Getulio Vargas teve possivelmente uma duvida sobre a idéa em crescimento. Seria um gato? Ou seria mesmo um tigre?

Deveria ser um gato.

E despachou para o Norte o major Juarez Tavora, encarregando-o de communicar a todos que era um gato.

Mas já hoje o Dictador se convenceu de que é um tigre. Temos, como patriotas, o dever de ajudal-o a entrar na gaiola do felino. Sua funcção exige que elle dome a féra.

Quem não conhece o typo classico do domador? Vemol-o soberbo, quasi arrogante, no picadeiro, vestido de rubro, a estalar um chicote. E' a personificação da força sem contraste. Quando elle surge, sob as palmas da assistencia, todos os jaguares e leões se mostram tocados de um sentimento instantaneo de respeito e vão docilmente collocar-se sobre os tamboretes que lhes distribuiu com antecedencia aquelle duro senhor.

O domador esmera-se em sua reverencia para com o publico, apparentando indifferença pelas fauces hiantes que se lhe abrem em redór. Começa a funcção.

Estala a ponta do chicote, como se applicada ao lombo dos animaes bravios; mas, na realidade, estala no ar... O publico illude-se com o dominio que exerce sobre as féras o domador e convence-se de que é o chicote que as colloca a distancia. Assim tambem pensavam os Tzares da Russia, em relação á doçura de seu povo.

Mas este é o espectaculo, é todo o engodo da emoção que é preciso incutir na assistencia. A assistencia só se julga paga do dinheiro que empregou para entrar se póde, pelo trabalho da imaginação, suppôr o domador dilacerado pelo leão (o que ás vezes excepcionalmente acontece) ou o leão abatido pelo domador (o que é menos provavel, entre outros motivos, porque ninguem destróe seu meio de vida). Se, porém, procurarmos o domador na hora em que elle ensaia com as féras o espectaculo da noite, veremos que aquelle homem não emprega o chicote senão como um truc para inspirar confiança aos animaes, na hora em que elles devem ser agradados. Porque é pelo agrado e pelas boas maneiras que tudo aquillo se doma.

Na sociedade das féras, como na dos homens, vence quem sabe agradar.

O Sr. Getulio Vargas está deante de uma idéa que lhe pareceu um gato e é um tigre. E' preciso que elle entre na jaula do tigre.

Para ser devorado? Não... Para que o tigre sinta que vae ser agradado.

Sáia, pois, da secretaria do Cattete, emquanto ainda é tempo, a lei eleitoral. Se ha idéas que são tigres, ha tambem tigres que nunca devoraram seu domador.

Costa REGO

Sobre isenção de impostos e classificação das mercadorias

Uma commissão para examinar a parte technica

O ministro da Fazenda communicou ao da Viação que, de accordo com o resolvido pelo chefe do governo provisorio, foi designado o chimico do Laboratorio da Central do Brasil, Anthero Prado Peixoto, para, juntamente com o professor cathedratico da Escola Polytechnica, dr. Julio Lohman, e com o chimico industrial da estação experimental de Combustiveis e Minerios, Joaquim Corrêa Seixas, examinar a parte technica do assumpto de que trata o relatorio da Commissão de Syndicancia sobre isenção de impostos, estabelecendo a orientação a seguir pela repartição aduaneira na classificação da mercadoria.

Os que vão chefiar os serviços technicos da Instrucção Publica

Pelo director de Instrucção foram designados para dirigirem os novos serviços, creados pela reorganização recentemente feita na Directoria de Instrucção Publica.

Para chefiar o serviço de "Matricula e frequencia escolar", foi designada a inspectora escolar, d. Bella Braune; o serviço de "Classificação e promoção de alumnos", ficará a cargo do sub-director technico, dr. Isaias Alves; o de "Programmas escolares", sob a chefia da inspectora escolar, d. Maria Reis Campos; o de "Obras auxiliares escolares peri-escolares e post-escolares", sob a chefia da inspectora escolar d. Celina Padilha; o de "Educação de saude e hygiene escolar, sob a chefia do inspector medico escolar, dr. Maurilio Salvia e o de "Predios e apparelhos escolares" sob a chefia do cathedratico da Escola Normal, dr. Nereu Sampaio.

Para chefiar o serviço de Musica e Canto Orpheonico foi contratado o maestro Villa Lobos, com os vencimentos mensaes de 1:500$000.

A chefia do serviço de "Ensino secundario, geral e profissional", ficará a cargo do professor F. Venancio Filho, que foi contratado para o mesmo com os vencimentos de 1:200$000 mensaes.

Para a chefia do "Serviço de educação physica", foi contratada a professora Lois Williams com os vencimentos de 1:000$000, mensaes.

As despesas com os referidos contratos, correrão por conta da verba 12, paragrapho 7º, alinea "a": — 300:000$000, para "contrato de technicos nacionaes e estrangeiros para pesquizas educacionaes e ensino especializado".

Morreu afogado em Aracajú

Aracajú, 19 (A. B.) — Na occasião em que tomava banho, na praia de Atalaia, morreu afogado o commerciante Tribuzino Lopes.

Momentos após as pesquizas o corpo foi encontrado, sendo em seguida sepultado no cemiterio de Santa Isabel.

GENERAL CANDIDO PAMPLONA

O seu fallecimento, hontem, em São Paulo

Na capital de S. Paulo falleceu, hontem, o general de brigada Candido José Pamplona, que fôra uma das figuras brilhantes do Exercito Nacional.

Filho do Estado do Ceará, nasceu na cidade Fortaleza e mui joven buscou as fileiras do Exercito, com destino á Escola Militar.

Disciplinado e culto, grangeou todos os postos de sua carreira graças aos meritos proprios, tendo tomado parte saliente na luta pela consolidação da Republica, na campanha de Canudos, nos combates do Contestado, em que reuniu merecimentos para a sua promoção a major. Promovido a general de brigada em 1922, commandava as unidades acantonadas em Caçapava, quando se deu o levante de 1924. Soffreu perseguições e injustiças do então governo da Republica, mas não abdicou dos seus credos liberaes.

Commandou depois a região militar, com séde em Recife e depois da victoriosa a revolução foi, inesperadamente, reformado, por acto administrativo.

As medidas fiscaes sobre o fumo

Bahia, 19 (A. B.) — Varios agricultores da vasta zona do interior mostram-se descontentes, deante das medidas fiscaes que terão de satisfazer directa ou indirectamente, para darem escoamento aos seus productos de fumo, quando preparados sob a fórma de "corda".

Afim de evitarem o perigo que os ameaça, esses agricultores telegrapharam á Associação Commercial pedindo sua interferencia na reducção da actual pauta, bem como providencias quanto ao decreto 20.883 que, ao que dizem, virá aniquilar a boa industria do fumo em corda.

Um appello dos detentos do Maranhão

Maranhão, 19 (A. B.) — Os detentos da Penitenciaria do Estado dirigiram um appello ao sr. José Villela, actual secretario do Estado, no sentido de ser minorada a situação afflictiva que atravessam.

Esses sentenciados affirmam que lhes são infligidos máos tratos nas prisões. Allegam mais que a sua subsistencia é irregular, pela deficiencia da alimentação fornecida.

Os jornaes, tratando do caso, chamam a attenção das autoridades, pedindo medidas que o mesmo requer.

As audiencias publicas do ministro da Fazenda serão ás quintas-feiras

O ministro da Fazenda resolveu que, pela manhã, só receberá os chefes de serviço dos diversos departamentos do Ministerio.

A' tarde, só serão recebidas as pessoas que tenham obtido previamente designação de hora.

A's 5ªs feiras, de 4 ás 6 horas dará audiencia publica.

Pingos & Respingos

De um matutino: "Logo depois do recebimento da carta do sr. Linch, o sr. Oswaldo Aranha determinou que fosse minutado o contrato (do *funding*) cuja lacratura se realizará em breves dias."

— Lacratura ou lavratura?

— Lacratura mesmo; em negocios de dinheiro todo cuidado é pouco; lacre com elle!

* * *

Na Bahia o tenente Sobreira aggrediu physicamente o sr. Martinelli, presidente do Tribunal de Contas.

Foi um ajuste de contas fóra das regras; os circumstantes afastaram-se quando o Sobreira aggrediu o outro. Por causa das sobras.

* * *

Os laboratorios de medicamentos protestam, com razão, contra a sellagem das amostras gratis. E explicam: "trata-se do producto que não é objecto de transacções commerciaes, que não é vendido, nem se destina a sel-o."

E' logico, pois que o sello não se destina a elle.

* * *

O ministro da Marinha declarou, hontem, ao chefe do estado maior general da Armada haver resolvido extinguir a Flotilha de Navios Mineiros.

Será uma base (naval) para o accordo Olegario-Bernardes-Wencesláo?

* * *

Justificando o projecto da mudança do Ministerio da Agricultura para a Quinta da Boa Vista, disse, entre outras coisas, o secretario do ministro aos representantes da imprensa que sendo ali, na Quinta, installada tambem a Escola Superior de Agricultura, os alumnos terão um campo de estudos technicos á mão.

Agora é que vamos ter agricultores de verdade, praticos na cultura das paineiras, jaqueiras, eucalyptos, sapucaias, bambús etc.

* * *

En tête da "Noite":

"O aproveitamento dos officiaes da Guarda Nacional em caso de mobilização.

Dmm! pykomfpik ompykcf ohh"

Ohh! O linotypista começou mobilizando as letras da sua machina. Mas que falta de disciplina!

Cyrano & Cia.

OS VENCIMENTOS DOS OFFICIAES REFORMADOS

Do general Joaquim de Castro recebemos a seguinte carta, muito opportuna:

"Sr. redactor. Saudações. — O "Correio da Manhã" tem, por diversas vezes, se occupado do acto iniquo do governo actual, diminuindo os vencimentos dos officiaes reformados do Exercito e Armada, por meio do imposto em favor dos desoccupados. A tal respeito, varias altas patentes de ambas as corporações vos tem dirigido cartas, reclamando, em vão, contra essa revoltante injustiça e desconsideração do governo. Como sabeis, o imposto attinge tambem os reformados ultimamente e que gosam dos favores da lei Washington Luis, que lhes elevou os vencimentos de quasi cento por cento. Esses, embora descontando 10 %, ainda ficam em condições muito vantajosas, em relação aos velhos servidores, afastados da effectividade anteriormente e com reduzidos vencimentos. Assim é que existem generaes com as campanhas do Paraguay e de Canudos e que nesta época de aperturas geraes, já no ultimo quartel da vida, recebem menos do que um joven capitão que ainda só conhece o lado roseo da vida e que nada desconta dos seus vencimentos, a não ser para o monte-pio. Será que os reformados sejam considerados inutilidades?! Mas, se é assim, esquecessem-se de que foram elles, isto é: fomos nós que, seguindo os exemplos dos bravos do Paraguay, ajudamos a proclamar e a defender a Republica, tendo muitos de nós, soffrido as agruras de Canudos e das expedições do Acre e de Matto Grosso. Fomos nós, os reformados, a alma dos movimentos patrioticos, reivindicadores da liberdade, da moral e da justiça, nos nefastos governos de Epitacio Pessoa e Arthur Bernardes, as maiores calamidades que atormentaram esta infeliz Patria. Fomos nós os perseguidos, preteridos, insultados, calumniados e presos por longos mezes, percorrendo, desde a Casa de Correição, quarteis, navios e ilhas, todos os presidios que o odio dos governos protervos e rapaces inventára para nosso castigo. Meditem um pouco os homens do governo! — Reformado era o glorioso e imperterrito general Isidoro, heroico chefe da revolução de São Paulo, e seus companheiros de jornada Villeroy, Odilio Bacellar e Pompeu Loureiro. Reformado é o general Clodoaldo da Fonseca, chefe da revolução de Matto Grosso. São reformados o bravo commandante Mello Pina, generaes Borges Fortes, Castilho Lima, Ptolomeu Brasil, Leão de Souza, Sylvestre Rocha, Heliodoro de Miranda, Espirito Santo Cardoso e o foi tambem, o almirante Protogenes Guimarães e outros que estão em actividade, exercendo, com brilho, funcções administrativas. Reformados são Vieira da Rosa, Mendes de Moraes, Familiar, Mario Tourinho, José Ribeiro, Fructuoso Mendes e Joaquim de Castro, e, o foram os saudosos Joaquim Ignacio, Estillac Leal e Isidro Figueiredo.

Pertencem á mesma categoria os almirantes Silvado e Mascarenhas e outros, só mencionando os generaes, que cooperaram com os seus esforços, sacrificando liberdade, saude, vida, amor e aconchego da familia, numa etapa da existencia, em que o melhor dom que se ambiciona é a serena tranquillidade do lar, tudo em holocausto ao soerguimento moral e material da Patria.

Vê, portanto, o chefe do governo provisorio, que os reservistas e reformados não constituem uma classe improductiva de invalidos, mas, ao contrario disso: — reservas de energia, civismo e patriotismo até o sacrificio, sempre postos á prova e jámais desmentidos. Por isso mesmo são credores de consideração e gratidão por parte dos seus concidadãos e dos poderes da Republica, que tudo lhes deve. O chefe da nação, por algumas vezes, esteve *impossibilitado* (!) de ouvir em audiencia, um almirante e um general da reserva, mas, é possivel que não o esteja de lêr esta carta e de fazer justiça ao menos equitativa, aos veteranos da Republica, precursores da revolução de outubro. — *Joaquim de Castro*, general da reserva. Rua Haddock Lobo n. 357."

AS SUB-COMMISSÕES LEGISLATIVAS

O sr. Levi Carneiro deixou a sua presidencia

O sr. Levi Carneiro, exonerando-se de consultor geral da Republica, deixa a presidencia das commissões legislativas. De conformidade com o decreto que as creou, o seu substituto será o sr. Raul Fernandes.

Despedindo-se dos membros das sub-commissões, o sr. Levi Carneiro enviou aos seus presidentes uma carta, em que agradece a collaboração e a solicitude no desempenho do espinhoso encargo.

O sr. Levi Carneiro deixa na maior parte concluida a obra da Commissão Legislativa, pois só duas sub-commissões, que não puderam dedicar-se como as demais, á sua incumbencia, têm apenas em inicio os seus ante-projectos. São essas as de Codigo Commercial e Codigo Rural. Das vinte que compõem a commissão, já assignaram ante-projectos as de Debentures, Direito Maritimo, Lei de Minas, Organização Judiciaria, Processo Penal, Lei Eleitoral, Codigo Florestal e Seguros (8); estão com sua missão a bem dizer terminada as de Direito Aereo, Codigo de Aguas, Regimen Penitenciario, Codigo de Menores e Estatuto dos Funccionarios Publicos (5); com uma parte dos ante-projectos realizada, as de Codigo Penal, Fallencias, Codigo Civil, Processo Civil e Propriedade Industrial (5). A de Codigo Florestal encerrou, ha tres dias, todos os seus trabalhos. Dos ante-projectos, parciaes ou completos, assignados e publicados no "Diario Official", foram tiradas edições, em avulsos, que têm sido distribuidos aos interessados.

NA ESCOLA NORMAL

O inicio do concurso para a matricula no 1º anno

Na Escola Normal, ás 3 horas da tarde, de hontem, foi iniciada a prova de portuguez do curso normal das 783 candidatas que se inscreveram no concurso de admissão ao 1º anno do curso complementar annexo áquella escola.

Prisão disciplinar de um capitão

Por não ter fundamentado a queixa que fez contra o commandante da 4ª região militar, foi mandado prender por 12 dias o capitão Huascar Mattogrossense Rocha.

Club 3 de Outubro

Realiza-se na proxima segunda-feira, 22, ás 9 horas da noite, a posse da directoria e demais orgãos desse club, recentemente constituidos.

A actual directoria empenha-se pelo comparecimento dos seus consocios, especialmente dos que devem ser empossados.

A taxa de 2 % ouro e os interesses do commercio

Um memorial entregue ao ministro da Fazenda

Foi entregue hontem ao ministro da Fazenda um memorial sobre a questão dos 2 °|° ouro.

Nesse trabalho são apresentadas varias suggestões que vêm conciliar os interesses do commercio paulista e carioca.

O PAGAMENTO DE UMA PRESTAÇÃO DE UM EMPRESTIMO BRASILEIRO

Commentarios elogiosos da imprensa londrina

O sr. Afranio de Mello Franco, ministro das Relações Exteriores, recebeu telegramma da embaixada do Brasil, em Londres, informando-o de que a imprensa daquella capital commenta elogiosamente as noticias divulgadas do pagamento da primeira prestação do credito de £ 6.500.000, o que causou a melhor impressão nos meios da City.

A TREPLICA DO SR. JURACY MAGALHÃES

Como o interventor bahiano responde ao sr. Moniz Sodré

O sr. Juracy Magalhães, interventor federal na Bahia, esteve hontem, á tarde, no Ministerio da Viação, em longa conferencia com o sr. José Americo.

Quando o sr. Juracy terminou a palestra com o ministro José Americo, os reporters acreditados no Ministerio acercaram-se delle para saber sua impressão sobre a carta do sr. Moniz Sodré, publicada hontem.

O interventor bahiano declarou:

— "Na carta do sr. Moniz Sodré ha apenas duas e meia verdades: que não sou bahiano, que sou tenente e que eu gostava de ler os discursos do sr. Moniz Sodré, quando era alumno da Escola Militar. E esta ultima é meia verdade, porque o sr. Moniz Sodré affirmou que eu dissera que s. s. era lido com prazer pelos militares revolucionarios que estavam presos em "terriveis masmorras".

Vejamos as affirmações inveridicas: 1ª — que só me fiz "revolucionario nos lances victoriosos de outubro". Não dou resposta a esta affirmativa porque o sr. Moniz Sodré não podia estar ao par de quem era revolucionario. 2ª — que s. s. "não deu explicações sobre a calumnia equivoca lançada contra o interventor". Como resposta transcrevo, dentre muitos outros, o seguinte trecho de um artigo seu publicado no "Diario da Bahia", de 22 de janeiro:

"Mas no combate sem treguas que lhe dão intransigentemente os defensores da honra, da independencia e brios desta terra, affrontada pela triste sugeição a um governo allienigeno, *nenhum delles já poz em duvida a probidade pessoal do sr. interventor e dos seus secretarios.*"

O officio pedindo providencias ao procurador da Republica no Estado foi de 14 de janeiro.

Meu desejo era apenas deixar patenteada a lisura do interventor e não humilhar o sr. Moniz Sodré com uma prisão. Dahi, ter mandado sobrestar a acção intentada contra s. s.

3ª — que seria "falso ter eu dado as explicações necessarias sobre o accordo com a Ettelburga Sindicate". Veja-se o n. 55, do "Diario Official" do Estado da Bahia, edição de sabbado, 9 de janeiro, onde explico tudo minuciosamente, inclusive a circumstancia de ter sido o dr. Miguel de Teive e Argollo, sogro do sr. Moniz Sodré, quem assignou o 1º contrato por parte do Estado da Bahia. Faltou apenas accrescentar na nota a circumstancia que me era desconhecida e que me foi revelada, hontem, por um grupo de bahianos illustres, de que o sr. Moniz Sodré tambem foi a Londres tratar do assumpto.

4ª — que o "orçamento do Estado para o corrente anno sonega verbas de despesas, como ainda fez cortes de impossivel realização".

Desconheço quaes sejam as verbas sonegadas e será um grande serviço que o sr. Moniz Sodré prestará ao meu governo e á Bahia se fizer a gentileza de especifical-as.

Quanto á realização orçamentaria, só os factos poderão falar. Terminou o mez de janeiro com as despesas, em todas as secretarias, rigorosamente dentro do duodecimo.

O governo actual só tem difficuldades é em solver os formidaveis compromissos assumidos pelas administrações anteriores, entre as quaes avultam os doze annos de predominio politico do grupo do sr. Moniz.

5ª — que "por lei existente no Estado a cobrança da divida activa incumbe *privativamente* aos procuradores publicos, mediante uma percentagem que não excederia de 12 %.

E' falso. Ha uma lei no Estado que permitte o contrato da cobrança dessa divida por pessoas estranhas ao fisco. Não tenho de memoria o numero da lei, mas poderei fornecer ao sr. Moniz Sodré, quando s. s. o entender. Accresce a circumstancia de ter o Estado realizado um grande numero de contratos para aquelle fim, todos approvados pelo Tribunal de Contas, como é da lei. Quanto ao facto de poder transformar-se isso numa machina de compressão official seria preciso que outros fossem os governantes. A actual interventoria não deu motivo a que se possa suppor que ella adoptará a mesma politica de favoritismo, á custa de collectores e outros representantes da Fazenda, em que se tornou tão fertil o regimen decaido.

6ª — que "não expliquei os motivos por que renovei o contrato com o Banco Economico, restabelecendo a clausula de cobrança de 13$000 mensaes, em vez de 12$000".

Tambem é falsa esta affirmativa. O Estado já explicou os motivos que o levaram a adoptar essa medida, motivos que decorreram de obrigações contratuaes violadas pela 1ª interventoria bahiana.

7ª — que "no interior do Estado é commum o empastellamento de jornaes e espancamento de jornalistas, como se verificou nas cidades de Conquista e Jequié".

E' falsa ainda esta declaração sendo lamentavel que um homem que devia ter mais amor ás suas responsabilidades tenha a coragem de mystificar de modo tão grosseiro. Lembre-se s. s. que poderei invocar o proprio testemunho da Associação Bahiana de Imprensa.

8ª — que "não envidei esforços para conseguir calma dos meus camaradas de armas, justamente indignados".

Felizmente aqui a consciencia de s. s., num impulso espontaneo levou-o a escrever logo abaixo o seguinte: "elle diz que não envidou esforços. Parece querer dizer não poupou esforços, etc".

E' a resposta que dou a s. s.

Toda a Bahia conhece a elegancia moral com que tenho supportado a injusta e insidiosa campanha de meus adversarios.

Está ahi quem é o sr. Moniz Sodré. Elle é isto mesmo. Não lhe posso dar mais attenção porque tenho assumptos administrativos do Estado a tratar e já perdi dois dias para desfazer as mystificações de s. s. O publico já tem elementos para julgar.

Diga s. s., agora, o que quizer. Não lhe darei mais resposta, a menos que s. s. argumente com factos."

O aproveitamento dos officiaes da extincta Guarda Nacional, em caso de mobilização

O decreto do governo, hontem assignado

O sr. Getulio Vargas assignou hontem o seguinte decreto, na pasta da Guerra:

O chefe do governo provisorio da Republica dos Estados Unidos do Brasil, considerando:

que em tempo de paz os officiaes da extincta Guarda Nacional estão isentos do serviço militar activo e suas reservas (decreto numero 13.040, de 1928);

que os alludidos officiaes, em caso de guerra, quando a nação mais necessita de todos os individuos validos, não devem ficar isentos das obrigações militares a que todos estão sujeitos de accordo com o regulamento para o serviço militar,

Decreta:

Artigo 1º — Na mobilização, em caso de guerra, os officiaes da extincta Guarda Nacional, serão incorporados ao Exercito de segunda linha, com os seus respectivos postos.

Artigo 2º — Incorporados os alludidos officiaes, serão aproveitados a criterio dos commandos de regiões, de accordo com suas aptidões, nos serviços do territorio.

Artigo 3º — Revogam-se as disposições em contrario.

Rio de Janeiro, 18 de fevereiro de 1932, 111º da Independencia e 44º da Republica. — (aa) *Getulio Vargas — José Fernandes Leite de Castro.*

O NOVO "FUNDING"

O representante da casa Rothschild no Ministerio da Fazenda

O sr. Henry Lynch representante dos banqueiros Rothschild, esteve hontem em conferencia com o ministro da Fazenda sobre o contrato do novo "funding".

As taxas de matriculas nas Escolas Superiores

Bahia, 19 (A. B.) — A elevação das taxas de matricula nas escolas superiores trouxe grande descontentamento no seio da classe academica da Faculdade de Medicina.

Houve a respeito movimentada reunião no amphitheatro Alfredo Britto, tendo, após varias deliberações, sido passado expressivo telegramma ao ministro da Instrucção.

AS NOSSAS ASSIGNATURAS

PARA 1932

O CORREIO DA MANHÃ, para corresponder a solicitações de innumeros de seus assignantes, apezar das difficuldades a que no momento está sujeita a industria jornalistica no Brasil, resolveu crear um preço excepcional para as assignaturas do anno corrente.

INTERIOR

ANNO	70$000
SEMESTRE	40$000

EXTERIOR

ANNO	160$000
SEMESTRE	80$000

Toda correspondencia tratando deste assumpto deverá ser dirigida ao gerente LUIZ AYRES — AVENIDA GOMES FREIRE, 81/83.

No intuito de facilitar aos pretendentes do interior, onde não haja Agentes autorizados, os pedidos de assignaturas poderão ser feitos directamente, acompanhados da respectiva importancia, em Vale Postal, Registrados ou Cheques, pagaveis nesta praça.

ACTOS DO CHEFE DO GOVERNO PROVISORIO

Decretos nas pastas da Guerra, Marinha, Agricultura e Educação

O chefe do governo provisorio assignou hontem os seguintes decretos:

Na pasta da Guerra:

Dispondo sobre o aproveitamento dos officiaes da extincta Guarda Nacional no caso de mobilização.

Promovendo: por merecimento: na infantaria, a coronel, os tenentes-coroneis Suetonio Lopes de Siqueira Camucé e Eliezer Abott; a major, o capitão Eurico Mariano de Oliveira; na aviação, a major o capitão Bento Ribeiro Carneiro Monteiro; a capitão o 1º tenente Romeu Ewerton Quadros; no quadro de Intendentes de Guerra: a coronel o tenente-coronel Miguel Ney de Carvalho; a tenente-coronel o major Elpidio Martins e a major o capitão José Amado Coimbra; no quadro de Officiaes Contadores: a capitão o 1º tenente Benedicto Cesar Rodrigues; no corpo de Intendentes (extincto): a major o capitão Felicissimo Cardoso e a capitão o 1º tenente Affonso de Medeiros Pires Ferreira; e por antiguidade — na infantaria, a coronel, o tenente-coronel do Quadro Q. Homero Maisonette; na cavallaria, a capitão os 1os. tenentes Oscar Fernandes da Costa e Sebastião Dalli Menna Barreto; na aviação a 1º tenente o 2º, Benjamin Manoel Amarante e a 2º tenente o aspirante João Ribeiro da Silva; no Corpo de Saude: a major medico o capitão dr. Virgilio Ovidio Ferreira da Costa e a capitão medico o 1º tenente dr. José de Arruda Vallim; a capitão pharmaceutico o 1º tenente Diogenes Celestino de Oliveira e a 1º tenente pharmaceutico os 2os. tenentes Leonino Jorge e Arlindo de Araujo Vianna; no quadro de Officiaes Contadores, a 1º tenente os 2os. João Maria Linhares e Napoleão de Souza Catinguá; no quadro de Officiaes de Administração; a 1º tenente o 2º, João Augusto Barbosa; no extincto corpo de Intendentes, a tenente-coronel o major Augusto Cardoso Rabello; a major o capitão Manoel Sampaio de Oliveira e a capitão o 1º tenente José Quirino dos Santos.

Concedendo reforma, no mesmo posto e soldo de 2º tenente, ao sargento ajudante Fortunato de Almeida, escrevente e 1º sargento Alfredo José Dias Nogueira Junior, da Escola de Aperfeiçoamento de Officiaes; com o soldo e posto de 1º sargento, ao 2º sargento Daniel Eduardo da Silva, do 2º regimento de cavallaria independente.

Transferindo para a reserva de 1ª classe o capitão Jeronymo Teixeira Braga, da infantaria.

Passando á situação de reforma definitiva, os marechaes Feliciano Mendes de Moraes e Fernando Setembrino de Carvalho, marechal graduado Pedro Ferreira Netto, generaes de divisão Cypriano da Costa Ferreira e Eurico de Andrade Neves, generaes de divisão graduados Eugenio Luiz Franco Filho, João Mariot, José de Andrade Neves Meirelles, Olavo Manoel Corrêa, Oliverio de Deus Vieira e Tristão Araripe, general de brigada Aboylard de Queiroz, coroneis Eugenio de Azambuja e João Maria Macaião, majores Galdino Tavares de Souza, Idalino Lins, João Augusto de Moraes e Manoel da Costa Monteiro da Gama Villas Boas, capitães Mario Alves Ferreira e Thomaz Vieira Maciel e 2os. tenentes Antonio Valverde Velloso, Arthur Ferreira Dias, Bruno de Oliveira, Doloterio Marques de Jesus, Luiz Antonio Ferreira e Luiz Manoel Virães.

Indultando o resto da pena a que foi condemnado o sentenciado Izidoro Zarath.

Transferindo, na cavallaria, por conveniencia absoluta do serviço, o tenente-coronel Eurico Alves do Banho e o major Brasiliano Americano Freire do Quadro Supplementar para o Ordinario, sendo classificados, respectivamente, nos 10º e 13º regimentos de cavallaria independente.

Approvando o plano de uniforme da banda de musica da Escola Militar.

Na pasta da Marinha:

Tornando extensivo aos sub-officiaes e sargentos da Armada o decreto n. 19.700, de 13 de fevereiro de 1931, para o fim de serem reformados administrativamente os que forem considerados com falta dos requisitos moraes e profissionaes a que alude o mesmo decreto.

Reformando, no posto e com o soldo de segundo tenente, os sub-officiaes Leandro Maynard Ferreira e Adriano da Costa Martins, ambos por invalidez.

Concedendo aposentadoria, por haver se invalidado no serviço, o 1º tenente honorario João Evangelista Emerenciano, professor normalista da Escola de Aprendizes Marinheiros do Rio Grande do Norte.

Exonerando, a pedido, Coriolano Pedroso de Albuquerque, de agente da capitania dos portots do Rio Grande do Sul, em Uruguayana; e nomeando para o referido cargo Quirino Carvalho e Silva.

Nomeando sub-officiaes da Armada os 1os. sargentos Alfredo Samuel dos Santos, especialista de aviação; Estanisláu Moreira da Silva, especialista artifice de machinas; Aproniano da Costa Soares, especialista artifice de machinas e Eugenio Nicolau, Antonio José Barbosa e Virgilio Soares de Oliveira, tambem especialistas artifices de machinas.

Transferindo para a reserva de 1ª classe, a pedido, o capitão de corveta Sergio Bizarro de Andrade Pinto no mesmo posto e com o soldo de capitão de fragata.

Promovendo no Corpo de Aviação da Marinha, a capitão de fragata os de corveta Virginius Britto De Lamare e Antonio Augusto Schorcht, ambos por merecimento.

Concedendo a medalha da victoria ao capitão de longo curso José Guerreiro Floquet, ao capitão-tenente Luis de Arêa Leão, ao 2º tenente reformado Samuel Corrêa de Araujo e ao ex-marinheiro nacional Miguel Archanjo da Silva.

Confirmando as nomeações de Irineu Gonçalves Gomes para patrão das embarcações do pharol de Fernando de Noronha e de Manoel Monteiro da Silva para encarregado de diligencias da capitania dos portos do Espirito Santo.

Na pasta da Agricultura:

Exonerando Pisistrato de Amorim Silva, do cargo em commissão, de fiscal de prensa, da Secção de Classificação Official do Algodão, e nomeando em commissão, para o mesmo logar Raymundo do Couto.

Na pasta da Educação e Saude Publica

Tornando sem effeito a nomeação do director da Faculdade de Direito de Recife, dr. Virgilio Marques Carneiro Leão para membro do Conselho Nacional de Educação e nomeando para o referido logar o professor Joaquim Amazonas.

OS MODERNOS PROBLEMAS DE MEDICINA SOCIAL

COMO DEFENDER O SYSTEMA NERVOSO DOS EXCESSOS DA VIDA ACTUAL

Uma das mais complexas questões do paiz é, sem duvida, a do aperfeiçoamento ethnogenico brasileiro. Essa e muitos outros debates constituem objecto da entrevista que nos foi concedida pelo professor Cunha Lopes, da Faculdade de Medicina do Rio de Janeiro.

— Acha que os excessos da vida moderna têm produzido graves desordens do systema nervoso? perguntámos ao joven professor.

— Effectivamente, respondeu-nos o dr. Cunha Lopes, quero acreditar que as desordens neuro-psychicas têm augmentado com os excessos da vida moderna. Condições sobremodo ponderaveis tenho para assim julgar a questão em nosso paiz. Somos um povo de raça mixta, em periodo de crescente cruzamento com variadissimos elementos ethnicos, de nem sempre insuspeita estructura social, de mal definida sanidade philogenetica. Somos, emfim, um paiz em effervescente surto de civilização, sob a influencia de mil vicissitudes das grandes mutações biologicas e das não menos importantes condições geo-psychologicas.

— Que observações registra a esse respeito nas clinicas dos grandes centros?

— Da observação clinica colhida nos serviços de assistencia a psychopathas, nervosos e doentes mentaes, resalta claramente que o augmento se faz sentir de mais a mais em nossos grandes centros. Limito-me a observações de nosso immediato interesse. Recapitulando, por exemplo, uma estatistica de clinica psychiatrica da Faculdade de Medicina, onde occupo o logar de assistente do professor Henrique Roxo, faço realçar a exactidão do que venho de affirmar.

Em 1929, quando na Allemanha, presente ao Congresso de Neurologistas Allemães, reunido em Wurtzburg, apresentando uma communicação a respeito da doença de Basedow, no Brasil, tive opportunidade de, para esse fim, referir-me ás entradas de doentes no serviço de observação da Assistencia a Psychopathas do Districto Federal, onde se nota o augmento progressivo das internações. Assim é que, assignalando pontos de referencia nessa estatistica, vemos que em 1909 as internações oscillaram em torno de 1.000. Dez annos após, esse numero é sensivelmente egual, isto é, em 1919 se não verifica augmento. Em 1929, porém, essas internações ascendem a mais de 2.000. A eloquencia desses algarismos não deixa duvida que, no ultimo decennio, houve a duplicação da população frenocomial da cidade do Rio de Janeiro, se é possivel concluir do augmento das internações verificadas nos serviços de observações neuro-psychiatricas. Presentemente, de dois annos a esta parte, o accrescimo attinge o triplo dos primeiros algarismos assignalados, isto é, se approxima agora a cifra annual de 3.000 pacientes. Importa lembrar que, qualquer que seja a causa de erro que esse raciocinio possa levar, nunca, porém, caberá a menor duvida quanto ao progressivo e desproporcionado augmento das desordens do systema nervoso ultimamente verificadas. Isto é tanto mais verdadeiro quando attentamos que a população de nossa grande capital, embora sempre crescente, não tem todavia se multiplicado em tamanha proporção como foi assignalado o accrescimo de doentes do systema nervoso nos pontos de referencia á nossa mencionada estatistica.

— Poderá assignalar as causas frequentes das desordens do systema nervoso?

— As causas mais frequentes das desordens nervosas e mentaes se dispõem essencialmente em predisponentes e occasionaes. Estão entre as primeiras, umas de ordem geral, como a civilização, a raça, a politica, as crenças religiosas, etc.; e outras de ordem individual, como a hereditariedade, que é a causa das causas, etc. E entre as ultimas causas de ordem psychica-intellectuaes e moraes — a emoção em toda a sua complexidade erotica e esthetica, além dos factores de ordem physiologica, como os cyclos da vida, puberdade, climaterio, etc, ou de natureza pathologica, como as intoxicações, sobretudo as favorecidas pelos prazeres mundanos, as toxicomanias e as infecções de varia natureza, especialmente aquellas com preferencia para o systema nervoso central.

Dessas influencias de origem diversa, a civilização pelas suas necessidades urgentes impostas á moderna vida humana, cheia de luxo, de miserias, de prazeres e de luta insana, conduz emfim os organismos ainda mais higidos á fadiga, ao estafamento physico e mental, e favorece, dest'arte, o desenvolvimento dos neurasthenicos e psychosicos. Segundo W. A. White, as desordens mentaes são mais frequentes quanto mais densa a população, maior a civilização, mais aspera a luta. Para esse ponto caminhamos nós, graças ao progresso, sem as devidas medidas preventivas sufficientemente incrementadas.

Tudo isso explica, pois, e de sobra, por que se observa o augmento das desordens do cerebro e do systema nervoso em nossos grandes centros.

Já em 1897, no Congresso de Moscou, para mostrar os effeitos da civilização, falando de uma das mais graves doenças da nosologia psychiatrica, pronunciou Kraft-Ebing a phrase celebre: "A etiologia da paralysia geral se resume em duas palavras: civilização e siphylização". Eis, portanto, a inconfundivel importancia do factor civilização na genese dos graves problemas da pathologia social e medica. Não menos apreciavel é o contingente etiologico que offerece o elemento racial: Provam-no os multiplos trabalhos referentes ás doenças mentaes nos judeus (Charcot, Minor, Pilcz, Scherb, Fishberg, etc) nos arabes (Meilhon, Warnock) nos negros (Babcock, Cullerae, Franco da Rocha, Juliano Moreira, Henrique Roxo, etc.) nos chinezes (Jeanselme, Matignon, etc.) nos malaios (Van Loon, etc.) e no indigena brasileiro. Nesses typos ethnicos foram sobretudo estudadas as entidades nosologicas mais importantes da psycho-pathologia. Nos judeus, a paralysia geral e a hysteria despertaram ensejo ás melhores contribuições scientificas. A frequencia das neuro-psychoses na raça judaica é de todos conhecida. Um autor moderno, Maurice Fishberg, disse que a neurasthenia e a hysteria são mais frequentes nesse povo e todos os medicos que têm experiencia clinica entre os judeus testificam que a hysteria no homem é privilegio caracteristico dos filhos de Israel (*That histeria in the male is a characteristic privilege of the children of Israel*).

A politica e os acontecimentos sociaes, as guerras e revoluções exercem extraordinaria influencia sobre os espiritos exaltados e predispostos, suscitando exageros de paixões, desvarios de toda sorte, que podem culminar no delirio, na psychose. Exemplos fartos abundam na litteratura de psychologia criminal. Typos classicamente conhecidos são os magnicidas e regicidas descriptos pelo professor Régis, e, entre nós, o caso recente de Manso de Paiva, estudado pelo dr. Xavier de Oliveira. Vem aqui a opportunidade de assignalar os effeitos das revoluções, bem traçados por Morel, quando affirma que estas, no fim de contas, curam mais nervosos e desequilibrados do que produzem. Em verdade, os graves acontecimentos põem em evidencia os psychopathas latentes, que são, portanto, excellentes reveladores da pathologia social. Outros factos devem ainda ser lembrados, onde se poderiam mencionar guerras, como a hispano-americana, a russo-japoneza, factos esses já devidamente valorizados nas contribuições de Richardson, Jacoby, Ermakow e outros. Muito teria ainda de prolongar se quizesse mencionar os effeitos uteis e desastrosos que o flagello da grande guerra trouxe a este capitulo.

Quanto á religião, devo dizer que se não tem verificado differença sensivel entre as diversas seitas na predisposição de neuroses ou psychoses. Todas as religiões podem ser causa de delirios, mas o fanatismo religioso parece peculiar ao budismo, ao brahmanismo e islamismo. Ellis affirma que o protestantismo e o espiritismo não provocam mais psychoses mysticas que o catholicismo. Mas, a superstição deve ser encarada sob rigorosa analyse. Ella é positivamente a causa mais temivel em nosso meio social. A superstição se approxima da religiosidade exagerada, mas é principalmente oriunda da incultura, da ignorancia. O ignorante e mentalmente debil não resiste ao contagio da feitiçaria. E, taes praticas, todos os psychiatras e não poucos leigos medianamente illustrados são unanimes em apontar como responsaveis por grande numero de delirios episodicos nos degenerados. Vem de molde aqui salientar as chamadas victimas mentaes dos charlatães. Já desde muito esse assumpto desperta interesse. São prova disso os trabalhos de De Perry, em 1898, e outros de Duhem, A. Marie, Viollet, Pierre Janet, Levy Valensi, Bonnet, no estrangeiro, e os recentes aqui publicados pelos psychiatras e legistas Murillo Campos e Leonidio Ribeiro.

Da systematização imposta ao plano expositivo que venho seguindo, uma causa individual, a causa das causas, que merece especial carinho em seu trato, é a herança de caracteres morbidos. E, nesse sentido, precisa que se diga a verdade dura e crua, nada ha e nada até agora de efficiente e pratico tem sido feito.

Não é isso, entretanto, motivo para desanimo. A iniciativa philantropica ou governamental poderá ainda vir collocar-se ao serviço dessa grande obra já esboçada, seja nos estatutos da Liga Brasileira de Hygiene Mental, fundada por Gustavo Riedel e hoje dirigida por Ernani Lopes, capacidades invulgares de laboriosidade e cultura scientifica postas ao dispôr do bem e da saude collectiva, seja no programma traçado pelo notavel eugenista patricio, Renato Kehl, elaborado para as attribuições da Commissão Central Brasileira de Eugenia.

Convém, não obstante, para melhormente tornar conhecidos os effeitos da herança psychopathica, accentuar os males que ella vem causando á sociedade. E certamente assumpto já bastante sediço esse que se refere ás proles degeneradas ou aos typos dispares de Morel, que, como ninguem, estudou o problema, ou ainda ao genio e á loucura, qual o exemplo dos homens de talento que mereceram a attenção de Moreau, de Touro.

— E o que se tem feito, na Europa, com relação a esses estudos?

— Os typos de herança psychopathica são varios e modernamente com o progresso da genealogia têm sido estudados sob rigorosos methodos scientificos. Assim, pude vêr que, no Instituto de Pesquizas Psychiatricas de Munich, onde tive feliz ensejo de trabalhar ainda o anno passado, todos os problemas da heredobiologia humana e principalmente psychiatrica, ali abordados o são com apurado determinismo capaz de afastar as possiveis causas de erro. O professor Rudin, que dirige actualmente aquelle Instituto, tem com a collaboração de numerosos auxiliares proporcionado á psychiatria preventiva o maior contingente pratico de acquisição até hoje conhecido nos dominios da heredo-prognose. A previsão das possibilidades de adoecer pelo estudo do patrimonio hereditario do individuo conduz a verificações systematicas das caracteristicas familiares. Bôas ou más, essas caracteristicas são dominantes ou recessivas e se propagarão de paes a filhos através das gerações. A titulo illustrativo, quero recordar aqui o que se ha feito a proposito das principaes doenças do systema nervoso, neuroses e psychoses. E, a proposito, menciono o resultado de importante série de investigações genealogicas, que serviram de base ao relatorio do citado pesquizador munichense ao Congresso Internacional de Hygiene Mental, reunido em Washington, em 1930. No dominio especializado da psychopathologia, restringindo as pesquizas apenas á unidades clinicas, antes de tudo insisto que, em determinadas doenças hereditarias, já com certeza podem ser demonstradas no homem as leis de herança. Assim pontifica o mestre da heredologia psychiatrica, o professor E. Rudin. Nessas condições, estão a chorêa de Huntington, a epilepsia myoclonica, a idiotia amaurotica, a doença Pelizaens-Merzbacher, etc. Com muita probabilidade, tambem aqui se enquadram as oligophrenias que se transmittem por simples caracteristica recessiva. As pesquizas e calculos de Brugger, Schulz, LoKay e Luxemburger tendem para plena confirmação de uma authentica debilidade mental hereditaria, processando-se através de gerações por modo recessivo simples. Das doenças mentaes, cujo heredo-prognostico grandemente interessa á eugenia ou á prophylaxia, vemos na realização do professor Rudin, em Munich, a mais expressiva synthese da actualidade. Estamos scientes, observa aquelle professor, que o material com o qual até agora eramos obrigados a trabalhar é ainda relativamente pequeno, e dahi nossos esforços para abranger todas as pesquizas feitas sobre muito maior material e, além disso, sobre todo o restante de estados morbidos hereditarios pouco ou ainda não observados, bem como sobre a exploração de factores hereditarios condicionantes de affecções exogenas, por exemplo, psychoses puerperaes, estados uremicos, tumores, etc., com symptomas eschizophrenoides em familias de tara eschizophrenica. As investigações genealogicas como thema scientifico literario têm acompanhado o evolver maravilhoso de

(Continúa na 5.ª pag.)

A SAPUCAIA E SUAS RELAÇÕES COM A CIDADE

Um punhado de cousas curiosas que não foram, de roldão, no lixo abandonado

Fortunas achadas pelos trapeiros — A resistencia organica dos trabalhadores e seu espirito de disciplina — Na ilha não ha doentes — Como se vence uma greve — Os garys e a "poubelle"

Em cima, duas residencias de trabalhadores — Em baixo, um saveiro sendo descarregado

Prefeito houve, em Paris, que ali instituiu, um dia, o uso obrigatorio da lata do lixo.

O lixo, até então, era atirado na rua. O povo achou graça e guardou o nome do innovador.

Onde? Na lata. O prefeito chamava-se Poubelle. Hoje, em Paris, "poubelle" é a lata do lixo.

Sobrevivencia analoga deu-se, no Rio, com Luciano Gary.

Ha 60 annos, a collecta do lixo, na cidade, era entregue a particulares. Dirigia-a o sobredito Luciano, que tinha, sob seu commando, grande numero de lixeiros.

Um dia a Prefeitura avocou a si a direcção do serviço. Luciano Gary foi alijado. Desappareceu. Mas não desappareceu o seu nome, como em Paris, não desappareceu a "poubelle".

CREANDO CABELLOS — BRANCOS —

Data, portanto, de mais de meio seculo o despejo de lixo na Sapucaia. Hoje são ali depositadas, em média, por dia, 700 toneladas de detrictos.

O lixo vasado, de principio, não seria tanto. Cresceu, mais tarde, com o desenvolvimento mesmo da cidade. Isso teria de dilatar a superficie da ilha, de sorte que, hoje, a Sapucaia tem, já, accrescida, de duas vezes, a sua superficie inicial.

Da ilha, parte pertence a particulares, outra á Prefeitura. A Municipalidade installou uma estação geradora de energia electrica para o consumo local. Nem toda a ilha é tomada pelo lixo, senão a parte que se póde dizer ter sido ganha ao mar pelo proprio lixo.

A POPULAÇÃO DA ILHA

Compõe-se de cerca de 400 almas, na maioria hespanhoes e portuguezes. A natureza do serviço exige estructuras privilegiadas. Nem todos pódem resistir a tão insana tarefa. São homens de largos hombros e de biceps enormes. Geralmente altos, carecem dispôr de extraordinaria capacidade physica. Vivendo, embora, em contacto com toda a sorte de residuos e detrictos, até mesmo os que vão dos hospitaes, parecem gozar de invejavel saude. Não ha uma enfermaria na ilha. Nem seria preciso porque, ao que nos informaram, os bacillos não gostam daquella gente. Parece que o organismo cria uma defesa propria, necessaria ao combate da invasão possivel. Não vimos, lá, um doente.

Conta-se que, ha tempos, houve, na Sapucaia, uma gréve. O administrador de então pensou em fazer abortar o levante mandando contratar, no Cáes do Porto, uma turma de estivadores.

No dia seguinte, os grévistas voltaram ao trabalho. Mas voltaram com a gréve ganha, porque os contratados recuaram, vencidos pela brutalidade do trabalho.

EM PAZ E EM ORDEM

O administrador Orestes e o seu auxiliar Mauricio Brauner nos convidaram a vêr o alojamento dos solteiros.

— Dos solteiros? — perguntámos.

— Sim. Os casados — explicou o administrador — têm suas casas um tanto separadas. Era preciso agir assim. O homem casado requer mais repouso, mais socego. O solteiro é mais estroina, mais barulhento. Separei-os.

Fomos ao alojamento. Simples e divertido. Mais de cem camas, todas feitas e limpas. O curioso é que, pelas paredes, pelos cantos, sob as camas, se vê toda uma infinidade de botas, sapatos, botinas, roupas, arreios, relogios, anneis, talheres de christofle, thesouras, tudo achado no lixo.

Passámos ao "bairro" dos casados. Casas modestas, de madeira, claras e amplas.

Têm agua, têm luz e o terreno, geralmente cultivado. Vida simples da roça.

— Ha homens aqui — disse-nos o administrador — que não conhecem o Rio. Pelo menos o Rio moderno, o Rio actual. Porque, quando aqui chegaram, Pereira Passos ainda não havia aberto a avenida Rio Branco. Depois, esqueceram-se do mundo.

Outros ha que, da Sapucaia, têm saido, apenas, para largos passeios. São os que trabalham pensando em juntar o necessario para uma passagem á Lisboa ou á Madrid. Vão, fartam-se e voltam... para a Sapucaia.

AS "MINAS PETROLIFERAS" — DA SAPUCAIA —

A vida, na Sapucaia, começa cêdo: ás cinco horas. A's cinco da tarde, cessa o serviço. São os saveiros que chegam á busca do capim que dali são para os muares da Limpeza. O capim é chamado, na ilha, a "gazolina nacional". Consomem-no as carroças da Limpeza Publica. Toda uma larga área da ilha é occupada pelo capinzal. Delle os trabalhadores recolhem, diariamente, 5.000 molhos. Ha, ainda, na ilha, plantação de feijão e canna forrageira para o gado.

Depois disso é que começa o serviço do lixo com a chegada dos saveiros, procedentes da ponte do Mercado Novo ou da situada no Retiro Saudoso. A's 11 horas da manhã o sino bate. E' o almoço. A' 1 hora, recomeça a luta, que só termina ás cinco.

O estado hygienico da ilha é bom.

Durante a epidemia da grippe, em 1918, não houve uma só baixa no effectivo dos trabalhadores.

Um dos vigias, apavorado com a irradiação do mal, deixou a ilha, refugiando-se em casa de um parente, na cidade.

Esse, o unico que saiu da Sapucaia, foi, por signal, o unico que morreu!

OS CASOS DE POLICIA

— Aqui — disse-nos o nosso cicerone — nunca a policia foi chamada a intervir. Jámais se verificou um crime nem, mesmo, attritos graves entre os trabalhadores. Quando surge uma rusga, uma qualquer desintelligencia entre elles, correm a mim. Sou eu o juiz de paz, que tranquillizo tudo.

E contou:

— Um dia, quando retirava um colchão velho trazido num saveiro, sobre o lixo, Cardoso, velho feitor, poz-se a gritar, nos pulos. Corremos para elle, suppondo-o ferido, porque os vidros, em cacos, são o grande inimigo de nós todos. Mas Cardoso pulava de contente. Ao puxar o colchão, rompera o panno. Entre o panno e a crina, libras esterlinas. Muitas libras! Algum avarento que, ao morrer, as esquecera.

O SERVIÇO DE "CATAGEM"

— Vê aquelles homens? — fez o funccionario que nos acompanhava. E explicou:

— Trabalham na "catagem".

— Catagem?

— Sim: é a collecta do que, embora jogado fóra, possa, para elles, expressar valor.

Apanham tudo e revendem depois. Aqui quasi nada se perde. Todo pedaço de papel é recolhido a um canto. Os cacos de vidro a outro. Garrafas e frascos, a um terceiro. Assim vão juntando, desde o chumbo velho ás roupas mais ou menos conservadas. Esses homens têm contrato com a Prefeitura. Collectam o que pódem e vendem a terceiros.

São elles que primeiro revolvem o lixo. Por isso mesmo, já agora, a coisa, para os homens da ilha já não rende tanto.

Os profissionaes da "catagem" deixam pouco. Têm olhos de lynce.

O "LA TOSCANA" DA ILHA

Ha, na ilha, um armazem de seccos e molhados, o armazem 1º de Abril, a cujo lado funcciona o "La Toscana". Este é o restaurante da tropa "miuda", isto é os solteiros. Aquelle abastece a cozinha dos casados. Um terceiro grupo resolve o problema da mesa contratando um cozinheiro. Quotizam-se, abastecem a dispensa e o resto é por conta do mestre-cuca.

LIVROS, SO' O DO "PONTO"

Foi o que não vimos na Sapucaia: um livro. Nem livros nem escolas.

Grande é, ali, entretanto, o numero de creanças em edade escolar. São filhos de trabalhadores. Destas, algumas têm paes que as mandam ao Rio, isto é: ao Retiro Saudoso, a frequentar algum collegio.

A maioria, porém, resta inactiva á falta de recursos.

Ha um bote que conduz os collegiaes á terra e que os vae, mais tarde, buscar. A providencia não attende a todos. O mal não é, apenas, da ilha...

Dois aspectos da ilha: a avenida Dr. Pedro Ernesto, construida, ha pouco pelos trabalhadores, e a velha alameda dos Coqueiros. Vê-se, na primeira, a usina geradora de força electrica

A COMMISSÃO DE REFORMA JUDICIARIA REUNIU-SE HONTEM

Esteve presente á reunião o secretario do Interior e Justiça

Realizou-se hontem a sessão de installação dos trabalhos da Commissão de Reforma Judiciaria, recentemente nomeada pelo interventor fluminense commandante Ary Parreiras.

Estiveram presentes os desembargadores Oliveira Machado Junior, presidente do Tribunal da Relação do Estado do Rio; Valentim Coelho Portas, da Camara Criminal; o dr. Henrique Jorge Rodrigues, procurador geral do Estado; o dr. Zótico Baptista, juiz de direito; o dr. Abel de Magalhães, director da Faculdade de Direito de Nictheroy e o dr. Henrique Castrioto, presidente do Instituto da Ordem dos Advogados Fluminenses.

A sessão de installação foi presidida pelo dr. Buarque de Nazareth, secretario do Interior e Justiça, que disse dos objectivos do governo fluminense em dotar o Estado do Rio de uma organização judiciaria modelar. O governo — affirma o secretario do Interior — assegura á Commissão a mais ampla autonomia. Terminando o seu rapido discurso, o dr. Buarque Nazareth, fez votos para o exito integral dos trabalhos.

O desembargador Machado Junior, em nome dos seus collegas de Commissão, agradeceu a presença do secretario do Interior e os conceitos por elle expedidos.

A seguir o secretario do Interior e Justiça, deixou o recinto da Bibliotheca do Tribunal, local da reunião, sendo acompanhado até á porta por todos os presentes.

Reiniciados os trabalhos a Commissão elegeu seu presidente, o desembargador Machado Junior, que deliberou requisitar um funccionario do Estado, para secretario da Commissão.

O programma organizado para os estudos da reforma judiciaria está assim dividido: Divisão Judiciaria do Estado; nomeação e promoção de funccionarios e juizes; organização do Tribunal da Relação.

Para esses estudos servirão de base, o decreto n. 2.684, de 14 de novembro de 1931; o projecto da autoria do juiz de Direito, dr. Zótico Baptista e o trabalho do Instituto da Ordem dos Advogados Fluminenses.

Ao encerrar os trabalhos, ficou deliberado que a Commissão se reunirá, ás quintas-feiras, ás 2 1|2 da tarde, no mesmo local.

Outro premio de 50 contos vendido no Centro Loterico

Os 50:000$000 que couberam ao bilhete 8.011 na extracção de hontem, foram vendidos no Centro Loterico, á travessa do Ouvidor n. 9. (46043)

O JULGAMENTO DE HONTEM, NO TRIBUNAL DO JURY

O réo foi condemnado a 10 1|2 annos de prisão

O Tribunal do Jury trabalhou, hontem, sob a presidencia do juiz Ribeiro da Costa, funccionando o promotor Roberto Lyra.

Foi logo apregoado o réo Antonio Cardoso, que não foi julgado, por não se acharem presentes as testemunhas, sendo, então, requerido o adiamento pelo promotor.

O advogado do réo, dr. Gameiro requereu que as testemunhas fosse intimadas a comparecer debaixo de vara, o que foi deferido.

Foi, depois, apregoado o réo Manoel Francisco de Assis, accusado, segundo á denuncia de ter, em 2 de fevereiro do anno passado, proximo ao Arsenal de Marinha, disparado varios tiros de pistola, ferindo José Florentino dos Santos, que falleceu em consequencia dos ferimentos.

A denuncia dá, pois, o réo como incurso nas penas do art. 294 § 1º do Codigo Penal.

O promotor sustentou o libello e pediu na mesma conformidade a condemnação do accusado. O advogado do accusado pleiteou a absolvição, mais o conselho de sentença condemnou o réo a 10 annos e seis mezes de prisão.

Falleceu o sr. Sebastião Guarany

Falleceu, á primeira hora de hoje, em sua residencia, á Praça Saenz Pena, o sr. Sebastião Guarany, superintendente do Trafego do Telegrapho Nacional.

O embaixador italiano esperado em Porto Alegre

Porto Alegre, 19 (A. B.) — Está sendo esperado nesta capital, pelo avião de terça-feira, o embaixador Cerruti, que vem acompanhado do sr. Flores da Cunha.

O engenheiro R. N. L. Protheroe recebeu, hontem, uma manifestação

Realizou-se, hontem, uma manifestação ao engenheiro R. N. L. Protheroe, chefe da secção do Ponto do Departamento de Electricidade, da Companhia Light.

Eram em numero elevado os manifestantes, todos funccionarios da companhia, que ali foram levar a sua solidariedade ao referido engenheiro e protestar contra as accusações, que ao mesmo foram feitas em memorial entregue ao chefe do governo provisorio. Os que compareceram pertencem á secção de distribuição, associando-se á manifestação os que trabalham no interior. Nessa occasião foi entregue ao engenheiro Protheroe um abaixo-assignado.

CINCOENTA ANNOS DEPOIS DA MORTE DE GARIBALDI

PELA GLORIA DE ANNITA GARIBALDI

As solennidades que se preparam, em toda a Italia, para a commemoração do cincoentenario da morte de Giuseppe Garibaldi, deixam entrevêr claramente a sua imponente significação.

Conhecem-se, na historia, poucos exemplos de um culto tão fervoroso por um homem quanto o que vota o povo italiano ao insigne patriota, cujo nome se acha ligado ao esforço heroico de sua geração em pról da unidade da grande nação latina.

Embaixador Victorio Cerruti

As homenagens excepcionaes tributadas ao vencedor de Varese e Sam Fermo e ao conquistar, em 1860, da Sicilia têm assim a feição de um acontecimento sem precedente nos fastos da monarchia de Saboia.

Unindo o nome de Annita ao de Garibaldi nessas demonstrações publicas, mostram os italianos uma alta comprehensão do papel representado por aquella corajosa brasileira sobre a vida do intrepido guerrilheiro, a cujo destino se associou. Annita foi a sua inseparavel companheira, como elle bem o disse, "na alegre e na triste sorte". "Annita, continúa elle, conheceu-me na desgraça e naufrago e, mais do que por meu merito, por minha desgraça se prendeu e a desgraça nos uniu para sempre".

O drama intimo dessa mulher, cuja celebridade mundial estava muito longe, talvez, da sua antevisão de amorosa, satisfeita com a existencia obscura de um villarejo da antiga provincia de Santa Catharina, é a repetição da historia de todas as mulheres de nossa terra, que não comprehendem o amor sem renuncia, sem abnegação e sem sacrificio.

Procurando fixar bem esse significativo gesto dos filhos da Italia, em honra á intrepida catharinense, associada á gloria do maior de seus caudilhos no seculo 19, o "Correio da Manhã" dirigiu-se especialmente ao embaixador Cerrutti, com o qual se entreteve em demorada palestra sobre o mesmo assumpto.

— Conhece v. ex. o programma das commemorações da data do fallecimento de Garibaldi? perguntámos-lhe.

— O programma official, respondeu-nos o embaixador da Italia, compõe-se de muitas solennidades. Devo accrescentar que, em todo o reino da Italia, a memoria de Garibaldi será enaltecida como merece em 2 de junho deste anno, data que assignala a sua morte em Caprera. Detenho-me um pouco nas cerimonias projectadas em Roma, pelo relevo sem egual de que ellas, por certo, se revestirão. O Senado e a Camara dos Deputados reunir-se-ão conjuntamente para um testemunho expressivo, em nome da nação, ao infatigavel batalhador, que figura hoje na historia de dois continentes. E' a maneira mais eloquente do Parlamento do meu paiz demonstrar o apreço em que o povo italiano tem a memoria de Garibaldi. Como bem sabe, o Parlamento italiano só celebra sessões conjuntas no inicio de cada legislatura, para ouvir a fala do Throno. O rei, a rainha, o principe herdeiro, a sua consorte e toda a Côrte deverão estar presentes na sessão de 2 de junho deste anno. Não ficará sómente ahi o programma das ceremonias officiaes. Será inaugurada, no Gianiculo, ao lado do monumento de Garibaldi, a estatua de Annita, que é hoje um vinculo de união sincera entre italianos e brasileiros. Terão assim os meus compatriotas mais uma opportunidade para uma dessas demonstrações collectivas que tanto contribuem para o estreitamento dos laços de confraternização dos dois povos amigos. Aliás, Anna de Jesus Ribeiro, nascida em Morrinhos, no fim da villa de Tubarão, em Santa Catharina, é uma heroina authentica, que bem merece esse enthusiasmo com que a Italia lhe cultúa o nome.

"Ella partilhou nobremente das glorias e das fadigas das lutas em que se empenhou Garibaldi. E a propria historia do Brasil registra a sua intrepidez de spartana, combatendo na Laguna, ao lado do homem no qual concentrou ella todos os affectos do seu coração. Nada lhe entibiou o animo. Nem o fogo vivissimo das naos imperiaes, que investiram contra a esquadrilha commandada por Garibaldi, nem o triste espectaculo que offerecia a coberta da capitanea inundada de sangue de feridos e mortos. Ella acompanha devotadamente o heroe, na adversidade e na bonança, na guerra e durante as treguas concedidas, por pouco tempo, áquella natureza de athleta, para cujas façanhas não bastavam apenas os scenarios de um só continente, desde o Brasil até á Italia, onde fechou, para sempre, os olhos, a 4 de agosto de 1849.

— Qual deverá ser a participação da colonia italiana nas homenagens á amazona brasileira, conforme lhe chamava o proprio Garibaldi?

— Já me dirigi ás autoridades consulares da Italia, no Brasil, sobre o que convém ser feito em honra de Annita.

"Por meio de uma subscripção, ao alcance de todas as bolsas, será, então, erigido um monumento á companheira de Garibaldi no Estado de Santa Catharina. Interesso-me vivamente pelo exito desse projecto.

"Estou certo de que todos os italianos, residentes no Brasil, participarão do meu enthusiasmo em favor de uma idéa, que terá uma repercussão sympathica nas relações cada vez mais estreitas entre o Brasil e a Italia.

CREME DENTAL
Eucalol
A' BASE DE EUCALYPTO
(43170)

A MUDANÇA DO MINISTERIO DA AGRICULTURA PARA A QUINTA DA BOA VISTA

Esclarecimentos prestados pelo secretario do sr. Assis Brasil

O secretario do sr. Assis Brasil, ministro da Agricultura, reuniu, hontem, em seu gabinete, alguns representantes dos jornaes cariocas, para lhes fazer uma exposição e lhes prestar esclarecimentos sobre o projecto de construcção de um predio para aquelle ministerio na Quinta da Boa Vista.

Disse o secretario do sr. Assis Brasil que, em vez de 80 ou 90 mil contos, em quanto importariam as obras, segundo algumas criticas, o governo não gastaria mais de 16 mil contos com as novas installações da referida secretaria de Estado, incluindo nesse total a construcção de uma casa para o Museu Nacional nos terrenos conquistados ao mar na ponta do Calabouço.

Continuando, declarou que o trabalho seria feito com o vagar necessario, sem precipitações.

Quanto ás exigencias da Prefeitura, achava que não tinham razão de ser, visto como já o sr. Assis Brasil havia obtido do projecto anterior o beneplacito para a sua idéa.

Não houve, é certo, expediente burocratico trocado. Mas sim um entendimento claro e definitivo. Além disso, a ida dos tres predios para a Quinta da Boa Vista não importa em tirar-lhe o caracter de logradouro publico, pois, a mesma ficará intacta. Apenas será demolida uma parte — a nova e adaptada — do Museu, que, segundo os technicos, devido ao material precario empregado, terá vida, talvez, apenas por seis annos. A parte solida, historica, será apenas melhorada e renovada. Não haverá, portanto, por assim dizer invasão de outras areas, naquelle local.

Prestou esclarecimentos a respeito dos editaes de concorrencia publica para a construcção dos tres predios que vão formar o Palacio da Agricultura e terminou dizendo que o projecto em questão lográra os applausos dos maiores technicos nacionaes na materia.

Presos preventivamente os assassinos de Antonio Fagundes

Porto Alegre, 19 (A. B.) — Com excepção do delegado Pompilio de Almeida, foi decretada a prisão preventiva para os demais implicados no trucidamento do preso Antonio Fagundes, o qual, espancado em janeiro, falleceu em consequencia do ferimentos recebidos na Policia.

O ASSASSINIO DO PRESIDENTE JOÃO PESSOA

Absolvido, pela justiça pernambucana, o sr. João Pessoa de Queiroz

Segundo despachos vindos de Recife, o sr. João Pessôa de Queiroz, accusado de co-autoria do assassinio de João Pessôa, foi unanimemente absolvido pelo Tribunal de Justiça de Pernambuco. Foi assim confirmada a decisão do juiz singular, que impronunciára o accusado.

O Tribunal funccionou em sessão plena. Compareceram os nove desembargadores. Sete votaram pela absolvição e um pela annullação do processo. O presidente não tem direito de voto.

Depois de amanhã
60:000$000
INTEIRO 15$000
LOTERIA DO ESPIRITO SANTO
75 % EM PREMIOS
EXTRACÇÕES
A'S 3 HORAS DA TARDE
(44365)

A DEMISSÃO DO 3º DELEGADO AUXILIAR DO ESTADO DO RIO

A carta do chefe de policia ao sr. Coelho da Rocha

O sr. Stanley Gomes, chefe de policia do Estado do Rio attendendo ao pedido de demissão do sr. Coelho da Rocha, enviou-lhe a seguinte carta:

"Em resposta á sua carta, desta data, é com muito e sincero pezar que me vejo constrangido a encaminhar ao exmo. sr. interventor federal o seu pedido de exoneração das funcções de 3º delegado auxiliar, que, com raro zelo e competencia, vinha exercendo, desde o começo da minha administração.

Os termos, em que collocou o mesmo pedido, justificado por motivos de exclusiva conveniencia pessoal, não me permittem insistir, como de outras vezes, em solicitar a continuação de seu util e relevante concurso aos serviços policiaes do Estado.

Resta-me agradecer a maneira leal e prestimosa, com que attendeu a meu reiterado convite para desempenhar aquellas funcções e ás provas de gentileza pessoal e perfeita harmonia com a orientação desta chefatura sendo de elementar justiça consignar os mais expressivos louvores á sua acção na 3ª delegacia auxiliar, quer nos processos e diligencias sob sua direcção, quer no espirito de integridade, respeito á lei e correcção moral que imprimiu aos serviços a seu cargo e que revelaram mais uma vez os attributos de sua intelligencia, superioridade e cultura.

Pelos beneficios prestados á administração, e pelas attenções, com que me distinguiu, confie na gratidão e nos sentimentos affectuosos de seu am. confr.° admor. — *Stanley Gomes*."

O ACCORDO EM MINAS

O que se combinou hontem, nesta capital

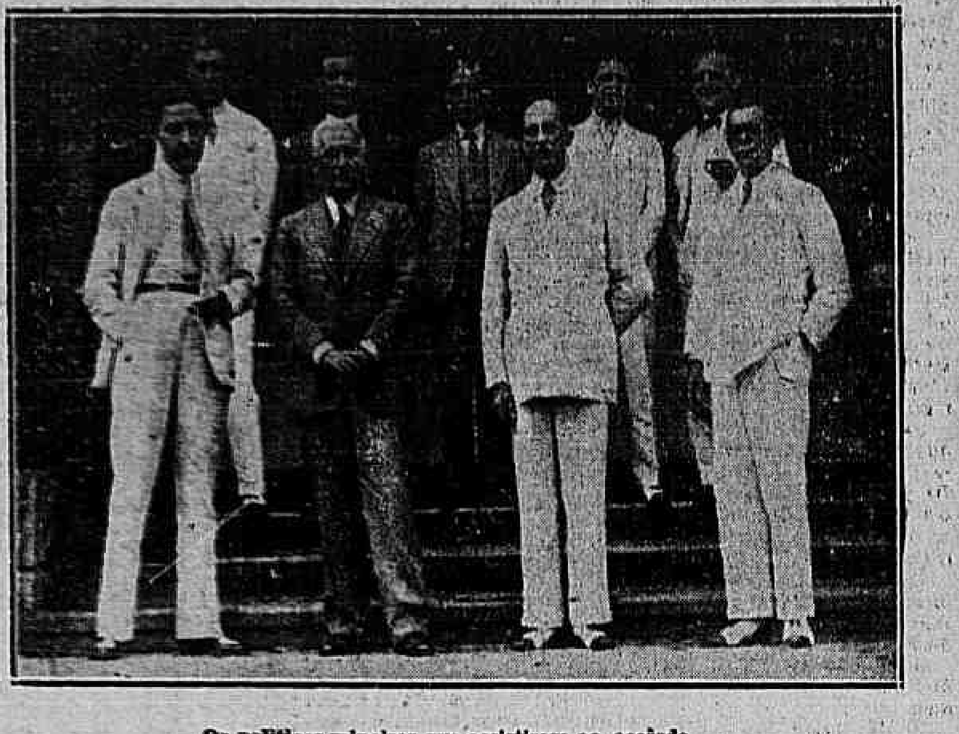

Os politicos mineiros que assistiram ao accôrdo

Por varios dias esteve o propalado accordo mineiro em franca paralysia, sendo que nesse interim vieram de Bello Horizonte instrucções mais claras, enviadas pelo sr. Olegario Maciel e trazidas por um ex-deputado mineiro.

Para a conclusão das negociações foram, hontem, realizadas nada menos de tres reuniões, sendo que depois de 4 horas da tarde foi a acta afinal assignada pelos delegados de cada partido e pelo representante do presidente Olegario Maciel.

Antes um pouco das 4 horas começaram a chegar á residencia do ex-deputado Raul Sá, os politicos mineiros, de ambos os partidos.

Os primeiros a chegar foram os srs. Wenceslau Braz e seu filho o ex-deputado sr. José Braz, seguindo-se o representante do P. R. M. e no mesmo instante os srs. Christiano Machado, Affonso Penna Junior e depois o sr. Bernardes, que se fez acompanhar do sr. Elias Fortes.

O ultimo a comparecer foi o sr. Francisco Campos; o sr. Antonio Carlos lá não foi, tendo ante-hontem, embarcado para Juiz de Fóra.

Lá estavam alguns jornalistas, que tinham sahido da reunião.

Os presentes, depois da assignatura do accordo, posaram para os photographos e beberam uma taça de champagne.

A ACTA DO ACCORDO

A acta lavrada e assignada pelos delegados da Legião, do P. R. M. e do presidente Olegario, está concebida nos seguintes termos:

"Entre a Legião Liberal Mineira e o Partido Republicano Mineiro, com o apoio do sr. presidente Olegario Maciel, fica realizado o seguinte accordo:

Os dois partidos, deante da situação excepcional que o Brasil atravessa, e na qual todos os verdadeiros patriotas devem consagrar o pensamento e a acção aos destinos do paiz, consideram imperativo de patriotismo a unificação das forças politicas em Minas Geraes, afim de que possa o Estado cumprir integralmente os seus inilludiveis deveres, para com a Nação.

No empenho de estreitarem de modo perfeito os vinculos dessa cooperação, que consideram indispensavel aos altos interesses do Estado e da Republica, resolvem os orgãos directores dos dois partidos promover a sua fusão em uma só organização partidaria, para o que fica constituida uma commissão mixta de seis membros tirados em egual numero de cada um delles. Essa commissão estudará as constituições, os rumos, os programmas e as ideologias dos dois partidos, com o fim de compatibilizal-os, e apresentará o esboço do programma e dos estatutos da nova agremiação politica.

Essa commissão mixta exercerá ainda, de accordo com o presidente do Estado, o encargo de dirigir a politica de Minas, até á constituição definitiva da commissão directora do novo partido.

As commissões directoras do Partido Republicano Mineiro e da Legião Liberal Mineira provocarão o pronunciamento dos orgãos locaes dos dois partidos, afim de que, com a sua approvação, o projecto elaborado pela commissão mixta tenha a sancção definitiva do povo mineiro.

O pronunciamento dos orgãos locaes dos dois partidos, que versará tanto sobre o projecto de organização do novo partido como sobre a constituição de sua commissão directora, se realizará dentro do prazo de sessenta dias, contados da assignatura do presente accordo.

Como expressão concreta da cordialidade desse accordo, o Partido Republicano Mineiro dará apoio e collaboração ao governo do presidente Olegario Maciel, o qual, com inteiro applauso da Legião, escolherá para occupar duas das Secretarias de Estado dois elementos originarios daquelle partido.

Obrigam-se, solennemente, os dois partidos:

1º) — a reduzir ao minimo indispensavel a actividade estrictamente partidaria, concentrando todo o esforço commum na obra de reerguimento e reconstrucção do Estado e da Republica;

2º) — a examinar com a maior lealdade e grande espirito de coopéração, as situações dos municipios, de fórma que em todos elles reine a genuina vontade da maioria, concretizada tanto na constituição de seus governos, como na organização de seus directorios politicos, sem quaesquer artificios impostos por méro partidarismo e com geral beneplacito e plenas garantias para todos;

3º) — a reconhecer e premiar na distribuição de postos de actuação e responsabilidade, os sinceros devotamentos e os serviços desinteressados e leaes á campanha liberal e á Revolução, em que pese a serviços occasionaes prestados por elementos sem taes qualificativos no periodo de luta accesa entre os dois partidos;

4º) — a agir, no scenario federal, em perfeita união de propositos e objectivos, inspirados nos altos deveres de Minas Geraes para com a communhão brasileira e accordes com a tradição historica que lhe conquistou a justa e inteira confiança do Brasil.

Rio, 19 de fevereiro de 1932.

(Ass.) Pelo Conselho Supremo da Legião Liberal:

Wenceslão Braz P. Gomes — Pela Commissão Executiva do Partido Republicano Mineiro:

Virgilio A. de Mello Franco — Pelo presidente Olegario Maciel: Gustavo Capanema."

OS SRS. WENCESLAU E BERNARDES TELEGRAPHAM AO SR. OLEGARIO

Hontem, á noite, depois de assignada a acta do accordo, foi passado o seguinte radiogramma ao presidente Olegario Maciel:

"Ao ser assignado o accordo que restabelece, em bem da patria, a unidade politica de Minas Geraes, enviamos sinceras congratulações ao venerando amigo, que tanto contribuiu para essa honrosa attitude civica dos partidos mineiros. — *Arthur Bernardes — Wenceslão Braz*".

CONDIÇÕES DO ACCÔRDO

A nossa reportagem apurou mais o seguinte:

Em virtude do accordo, será designada uma commissão mixta de seis membros, tres de cada partido, que estudará a organização do novo Partido unificado, estabelecendo as bases respectivas, a sua ideologia etc. etc. Essa commissão dirigirá a politica mineira inteiramente de accordo com a orientação do presidente Olegario Maciel, até á reunião da assembléa geral do partido. Nessa reunião serão approvados os novos estatutos do novissimo Partido, bem como serão eleitos os membros do Conselho Director ou Commissão Executiva, se quizerem.

O Conselho ou Commissão se comporá, de doze membros, isto é, seis da Legião e seis do defunto P. R. M.

Os seis da Legião serão os mesmos que já fazem parte do actual Conselho da Legião Liberal. São elles os srs. Wenceslão Braz, Antonio Carlos, Ribeiro Junqueira, Theodomiro Santiago, Francisco Campos e Gustavo Capanema.

A commissão mixta, a que alludimos acima, ficará assim composta: Wenceslão Braz, Antonio Carlos e Ribeiro Junqueira, pela Legião; Arthur Bernardes, Mario Brant e Virgilio Mello Franco, pelo extincto P. R. M.

Dentro de sessenta dias, haverá a Convenção do novo Partido, formado da Legião e do P. R. M. Provavelmente, essa Convenção se realizará em Bello Horizonte.

Talvez amanhã, o sr. Wenceslão embarque para Itajubá, onde fará um repouso demorado.

O SERVIÇO DE SALVAMENTO EM COPACABANA

Os postos já têm cada um o seu telephone

Foi, hontem, inaugurado o serviço telephonico, nas praias de banhos de Copacabana, ficando os apparelhos nos postos de salvamento alli existentes.

A ceremonia realisou-se ás 10 horas da manhã, a ella comparecendo os srs. Amaral Peixoto, representante do interventor do Districto Federal; Waldemar Schiller, director do Posto de Assistencia Publica; Pedro Vasconcellos, director do Posto de Assistencia de Copacabana; Sylvio Pereira, official de gabinete do interventor e Alfredo Santos, superintendente da Companhia Telephonica Brasileira.

No acto, as chaves foram pelo superintendente Santos entregues ao representante do dr. Pedro Ernesto, que abriu uma das caixas e requisitou os soccorros de ambulancia e maritimo, para que fosse acudido um banhista da Prefeitura, que se atirára ao mar, fingindo estar se afogando.

As providencias foram immediatas: em 6 minutos compareceu a ambulancia, chegou no mesmo momento á praia o barco-automovel, que é uma elegante embarcação, e trouxe o afogado.

A seguir o sr. Santos offereceu um café aos presentes, no Country Club.

Ilha do Governador — Jardim Guanabara — Transferem-se alguns lotes situados na praia e perto da praia, todos proximos da ponte das barcas — Av. R. Branco, 189, Sala 27. Com o Sr. Cascão. (G 28191)

A Associação Commercial de Minas homenageou os seus antigos presidentes

Bello Horizonte, 19 (A. B.) — A Associação Commercial realisou uma homenagem aos seus ex-presidentes, a qual foi presidida pelo sr. Ribeiro Junqueira.

Usando da palavra o secretario da Agricultura, mostrou-se favoravel á rapida reconstitucionalização do paiz, dizendo falar como lavrador e industrial.

Mais tarde, entrevistado, o sr. Ribeiro Junqueira confirmou aquellas declarações, accrescentando:

— "Já disse e repito que como titular de uma pasta do governo de Minas só cuido de administração. Entretanto, não perco, pelo cargo que exerço, o direito de ter opinião politica. Em tal contigencia preferiria, antes, resignar a pasta que me foi confiada.

O orçamento da despesa de Minas

Bello Horizonte, 19 (A. B.) — O governo ainda não enviou ao Conselho Consultivo o orçamento da despeza, constando ter havido difficuldades no ajustar varias verbas, entre as quaes a da Força Publica, dentro das exigencias do Codigo dos Interventores. Tendo sido approvado o orçamento da receita o governo espera enviar o da despeza, dentro de poucos dias, para a devida apreciação.

NOTICIAS DE S. PAULO

O PROBLEMA DA MENDICANCIA

São Paulo, 19 (Do correspondente) — O sr. Linhares, secretario da Justiça enviou ao chefe de policia a seguinte communicação:

"Solicito muito empenhadamente, ordeneis, com a maxima urgencia, ás autoridades, seja todo o menor que se encontre mendingando, só ou em companhia de outrem, encaminhado e, no segundo caso, juntamente com a pessoa em cuja companhia estiver — ao juiz de menores, para os fins competentes".

O CONTRABANDO DA SÊDA

São Paulo, 19 (Do correspondente) — Com relação á noticia que transmittimos sobre a industria do contrabando de sêdas do Uruguay para este Estado, estamos informados de que sómente nestes ultimos 20 mezes já foram transportadas para São Paulo, por diversas firmas, cerca de 30 toneladas de sêda.

UMA GRANDE RECEPÇÃO NO PALACIO DO GOVERNO

São Paulo, 19 (Do correspondente) — O coronel Manoel Rabello offereceu na noite de hontem, no palacio dos Campos Elyseos, mais uma recepção aos officiaes da guarnição federal, secretarios de Estado e alguns amigos.

Durante toda a noite duas bandas de musica, situadas nos jardins do palacio, executaram numeros de seus repertorios.

O ABANDONO DAS ESTRADAS DE RODAGEM

São Paulo, 19 (Do correspondente) — Apezar dos protestos que surgem de toda parte contra o abandono em que estão as estradas de rodagem do Estado, nem uma providencia foi tomada nesse sentido pela Secretaria da Agricultura.

Em certos pontos, onde maior é o transito de vehiculos de carga e onde as pontes não offerecem resistencia, são os proprios "chauffeurs" que reunidos tratam de trabalhar reforçando as pontes, como aconteceu em Guaratinguetá e em trechos da S. Paulo-Ribeirão Preto.

Os compressores continuam retidos, enferrujando, sem que os leitos das rodovias recebam qualquer conservação, apezar da verba arrecadada para esse fim ser avultada, subindo a 20.000 contos sómente no anno passado.

O Centro Loterico vos offerece dois prazeres conjugados: vender-vos a sorte grande e vol-a pagar no mesmo dia.
HOJE
100
CONTOS
por 10$000
CENTRO LOTERICO
TRAVESSA DO OUVIDOR 9
(46042)

Dos Estados Unidos a Polonia em vôo directo

Milwaukee, Estado de Wisconsin, 19 (U. T. B.) — A aviadora mrs. Budny está ultimando os preparativos para um vôo sem escalas entre esta cidade e a Polonia, com reabastecimento no ar, para o qual estão sendo tomadas as providencias necessarias, tanto em Nova York como em Paris.

Como a aviadora pretende chegar a Polonia sozinha, o aviador piloto que a acompanhará como auxiliar deverá descer em um ponto da França, em para-quédas, de modo a que o vôo seja terminado sem escalas.

O ex-rei Frederico Augusto da Saxonia

Dresden 19 (A. B.) — Ficou resolvido que o ex-rei Frederich August seja inhumado na proxima segunda feira na capella real da Dredner Hofkirche, para onde o corpo será transferido no domingo.

Durante todo o dia estiveram reunidas as altas autoridades bem assim os officiaes superiores da Reichswehr, que estiveram organisando o programma dos funeraes.

Nova denominação de uma cidade lithuana

Riga, 19 (A. B.) — O governo nacional lettão acaba de publicar um decreto, segundo o qual a velha cidade de Mitau passará a chamar-se — Jelgawa.

Nos "considerandums" justificativos do decreto o governo salienta que, a resolução tomada vem de encontro a uma antiga aspiração da população lettã da velha cidade e que constitue uma grande maioria sobre os allemães.

EXPEDIENTE

ASSIGNATURAS

Aos nossos assignantes pedimos mandar reformar as suas assignaturas antes de terminarem, afim de evitar a interrupção nas remessas.

O preço da assignatura annual é de 70$000 e o da semestral de 40$000.

Toda correspondencia que se referir a este assumpto, quer ordinaria, quer registrada, e bem assim os vales postaes, deve ser dirigida ao gerente Luis Ayres.

VIAJANTES

Declaramos, para os devidos fins, que, desde o dia 15 de Março, o sr. Salustiano de Resende deixou de ser nosso representante.

Occupa o logar de nosso agente de assignaturas em Ponte Nova, o sr. Ulysses Drummond.

A serviço desta folha percorrem o Estado de Minas, o sr. Eurico Bastos de Faria; o Estado do Rio de Janeiro, o sr. João Alfredo de Oliveira, e os Estados de Minas e Espirito Santo, o senhor Edmo Durão de Miranda. Além desses representantes mantemos tambem, nesses Estados, agentes locaes, devidamente autorizados a angariar assignaturas, a prestar qualquer esclarecimento e a receber quaesquer reclamações.

PREÇOS

Interior	
Anno	70$000
Semestre	40$000
Exterior	
Annual	100$000
Semestral	50$000

NUMERO AVULSO

Dias uteis	200 rs.
Domingos	400 "
Numeros atrasados	500

TELEPHONES:

Director, 2-2446; secretario da redacção, 2-1558; redacção, 2-5698; gerencia, 2-0037. Succursal á Avenida Rio Branco, 4-3396.

AGENCIA NA AVENIDA

Avenida Rio Branco, 110, esquina da rua do Ouvidor.
Tel. 4-3396.

AGENCIAS DE ANNUNCIOS AUTORIZADAS

Eclectica, Agencia Will, Glossop & C., Foreign Advertising, Schilling Hiller & C., Empresa Americana Publicidade, J. Walter Thompson C°., Empresa Commissaria Ltda., Empresa Commercial Brasil, Ltda., Latin-American Publicity, Service Ltd., e Lintas Ltda.

AVISOS IMPORTANTES

Aos nossos annunciantes desta praça avisamos que sómente estão autorizados a receber nas nossas contas os srs. Avelino Neves e Joaquim Moraes Junior, sendo considerados falsos quaesquer outros que se apresentem em tal categoria.

Quaesquer reclamações sobre publicações devem ser directamente endereçadas á Gerencia.

O DIVORCIO DE YAYÁ MORAES

Madame Carneiro de Moraes disse-me, hontem, profundamente acabrunhada, que fôra, na vespera, buscar a filha, a Yayá, em casa do marido, para separal-os definitivamente. E, porque o genro se recuse a assignar a petição de desquite amigavel, necessaria para evitar murmurios incommodos, Yayá déra instrucções ao seu advogado para agir de qualquer maneira, no sentido de ser o mais breve possivel partido o vinculo matrimonial.

Recebi a noticia emocionado. Filha unica de um casal felicissimo, a menina descendente daquella mãe heroica foi creada num ambiente de affecto e de conforto. Tudo quanto se fazia no velho solar das Aguas Ferreas visava a satisfação absoluta da sua vontade. Adivinhavam-lhe os menores desejos. Tinha tudo.

Estudou em casa porque os paes receiavam que a convivencia com outras meninas menos mimadas do que ella lhe pudesse ser prejudicial; nunca teve outra companheira para sair que não fosse a mãe zelosa, embora no recesso do lar tivessem admissão varias meninas da sua edade, ligadas a ella por laços de parentesco.

Casou, na primavera de 1930, no esplendor dos seus 17 annos, com o primeiro namorado que teve e, poucos mezes depois, começou a sentir a amarga sensação da contrariedade.

O marido rasgára o véo da hypocrisia em que por algum tempo se envolvera e tornára-se aspero, insolente, covarde. Afastada das vistas paternas, Yayá achou-se sem defesa e, dentro da sua immensa bondade, procurou, primeiramente, pelo retraimento, depois por dobrada ternura, reconquistar a antiga situação, mas, o marido repellia-a, enfarado, e a pobrezinha teve de se valer de outros meios para attenuar a humilhação em que vivia. Pensou em revelar o occorrido aos paes, pelo menos a madame Carneiro de Moraes. Recuou, porém, comprehendendo que depois disso a sua infelicidade tornar-se-ia o martyrio, o penoso soffrimento de tres pessoas. Deliberou, então, resignar-se.

O marido censurava-a, insultava-a mesmo na presença dos famulos e, em opposição ao que se dava no velho solar das Aguas Ferreas, só se fazia na sua casa aquillo que não era de seu desejo.

Não saia, não recebia visitas, emquanto o carrasco, cuja situação melhorára pelo casamento, recolhia-se tarde, ébrio ás vezes, grosseiro sempre.

Madame informou-me de que vivia na plena ignorancia dos aborrecimentos da filha porque se afastára do Rio e as cartas de Yayá eram fortes de elogios ao marido, verdadeiros hymnos á união de duas almas que se entendiam.

Na ultima visita foi que se deu o desabamento das suas illusões. Encontrára a filha abatidissima, triste, acabrunhada. Interrogou-a e ella atirou-se-lhe nos braços, chorando convulsivamente.

Conheceu ahi a inteira extensão do martyrio infligido e deliberou, naquella mesma hora, arrancar a victima da convivencia com o algoz.

Yayá acceitou com uma alegria, que se traduziu na infinidade de beijos que lhe deu, a unica resolução plausivel.

Iria ser, de novo, a dominadora na casa em que fôra sempre feliz e, emquanto o pae buscava entender-se com o marido ella, que se considerava, então, no momento melhor dos seus ultimos annos, transferiu o governo da casa aos empregados e partiu com a mãe para Aguas Ferreas.

Madame Carneiro de Moraes abrira a sua carteira para limpar a impertinencia de uma lagrima e, depois, disse:

— Pelos meios brandos, pelo escandalo, pela ameaça, pelo crime, de qualquer maneira, havemos de empregar tudo para arrancar aquelle homem da existencia de minha filha.

Sabemos que, passado o primeiro momento, que foi de surpresa, o miseravel humilhar-se-á para obter a reconciliação; prometterá o resgate das suas culpas, jurará tornar-se outro, implorará o auxilio de amigos que nos são muito caros. Mas, será tudo em pura perda. A prova foi curta, mas efficientissima e eu, meu marido e minha filha temos no caso opiniões accordes. Não lhe daremos guarida! Moça, bonita, cheia de prendas, Yayá ficará acorrentada á impossibilidade de tentar, de novo, partir ao encontro da ventura porque a lei brasileira é positivamente contraria á mulher; não importa!

Elle terá amantes, apparecerá com ellas em publico e, apenas, talvez, desperte a inveja dos outros; a menina, porque as leis são feitas pelos homens, passará a ter para a sua conducta a convergencia de todos os olhares. Será sempre a mulher que se separou do marido — fonte de suspeitas para uns, motivo de cobiça para outros. E' preciso que tenhamos o nosso caso, o episodio que nos interesse para, então, comprehender a necessidade do divorcio. Honesta, digna, victima de um covarde que lhe dirigia insultos porque ella era indefesa, minha filha, só porque legitimou a sua união, perdeu o direito de ser feliz e de envolver na sua felicidade outro homem que seja merecedor da sua escolha! E' uma injustiça que não se comprehende; é não admittir que se corrija o que nasceu errado!

Sei que dentro de poucos dias, quando a separação se fôr tornando conhecida, apparecerão os commentarios, começará a trabalhar, na sua satanica concepção, a fantasia humana. Que fazer? Não será possivel explicar a todos o motivo determinante do nosso procedimento. Vamos, então, fugir do Brasil, procurar refugio entre gente que não nos conheça, na Grecia, em Tunis, na Hollanda, na Bulgaria. Poderemos em qualquer desses logares sair com Yayá sem que ella seja crivada de olhares insultuosos e a sua presença desperte a rememoração de um capitulo infeliz da sua vida. Se a lei algum dia quizer defender os direitos da mulher voltaremos ao Brasil. Persistindo a situação actual, morreremos, resignados, onde o destino nos houver atirado.

Lafayette Silva

TOPICOS & NOTICIAS

BOLETIM DIARIO DA DIRECTORIA DE METEOROLOGIA

Previsões para o periodo de 14 horas do dia 19 ás 18 horas do dia 20:

Districto Federal e Nictheroy — Tempo: instavel, sujeito a chuvas e trovoadas. Temperatura: estavel á noite; ligeira ascensão de dia. Ventos: variaveis e frescos.

Estado do Rio de Janeiro — Tempo: instavel, sujeito a chuvas e trovoadas. Temperatura: estavel á noite; ligeira ascensão de dia.

Estados do Sul — Tempo: perturbado, com chuvas esparsas. Temperatura: em ascensão. Ventos: variaveis e frescos.

Synopse do tempo occorrido no Districto Federal (de 14 horas do dia 18 ás 14 horas do dia 19) — O tempo decorreu instavel em todo o periodo, com raros chuviscos e trovoadas á tarde e á noite. A temperatura manteve-se estavel. As médias das temperaturas extremas registradas nos postos do Districto Federal foram: maxima 30°4 e minima 22°4, e as verificadas no Observatorio Meteorologico da Avenida das Nações foram: maxima 29°8 e minima 22°7, respectivamente, ás 12 horas e ás 3 horas e 20 minutos. Os ventos foram variaveis, frescos por vezes.

A conquista de São Paulo

O dia de hontem ainda se assignalou pela ausencia de uma attitude definitiva do sr. Getulio Vargas, no caso da intervenção em São Paulo. Todos os processos viciados e desmoralizados da velha Republica estão, actualmente, sendo revividos para que a situação paulista volte á normalidade. Combinações em segredo, insinuações dissimuladas, mysterios impenetraveis, tudo isso impellido e repellido pelo jogo de interesses confessaveis e inconfessaveis, ahi está predominando no chamado espirito revolucionario, a ver se assim se consegue dar ao referido Estado o administrador que consulte ás aspirações e ás necessidades de uma grande e laboriosa parte da população brasileira.

Temos dito e repetimos, com o maior pezar: o chefe do governo provisorio, embora investido de poderes discricionarios, não tem vontade, não tem opinião, não tem força para escolher, livre e soberanamente, o delegado de sua immediata e exclusiva confiança, que seja, em São Paulo, na qualidade de interventor federal, o homem á altura de um cargo que requer qualidades moraes e civicas indiscutivelmente muito acima dos egoismos, das invejas, dos facciosismos e das mediocridades deshonestas da politicalha voraz, que ali se degladia. Se o sr. Getulio Vargas se libertasse das peias ou das tenazes dos grupos paulistas, que o manobram e exploram, agindo com desassombro e sinceridade, com certeza o povo paulista não teria chegado ao desespero em que se encontra. Mas o dictador, fraco por temperamento, não sabe evitar amigos quando estes o estão compromettendo. Vacilla, titubeia, transige, accommoda e vae dando tempo ao tempo. O commodismo é o traço, por excellencia, do seu modo de encarar as questões politicas e administrativas.

São Paulo, ha mais de um anno, é um Estado militarmente occupado pela revolução victoriosa. Para essa revolução elle cooperou, não com a politicagem feroz que o devorava, hypothecando-o á usura da agiotagem internacional, mas com o idealismo e as energias do seu povo culto e civilizado de ha muito opprimido e espoliado pelas oligarchias que ali dominavam. São Paulo é, sem duvida, a maior potencia economica e financeira da Federação. E' uma formidavel expressão de trabalho e riqueza. Mas é tambem uma grande escola de civismo, onde os paulistas de hoje aprendem, nas lições do passado, os mais gloriosos exemplos de patriotismo legados pelos seus varões extinctos.

A revolução não quiz comprehender o que isso significava. Acampou em São Paulo como em terra conquistada, para ser colonizada. Não viu ali senão politiqueiros incapazes de exercer o poder publico. Tratou de importar administradores que collocou á mão armada á frente dos destinos do Estado. Foi o seu maior erro, do qual jámais se corrigiu. A experiencia feita com um magistrado paulista, homem de bem e em condições de desempenhar o mandato a contento geral, acabou por comprometter ainda mais os propositos do governo federal, que abandonou o sr. Laudo de Camargo, no momento em que contra este se voltaram as baionetas da região militar installada na capital. Depois desse triste episodio, verificou-se que os paulistas, que se respeitassem, por maior que fosse a autoridade moral que tivessem, jámais concordariam em collaborar com o sr. Getulio Vargas na intervenção federal, uma vez que não tivessem liberdade de acção rosto a rosto da caudilhagem improvisada.

O povo paulista, intelligente e perspicaz, logo comprehendeu a extensão do drama. E entrou a reagir. O povo que fornece ao Thesouro Nacional mais da metade das rendas arrecadadas em toda a União não havia de ficar nessa posição humilde e submissa. Protestou. Reclamou e exige aquillo a que tem direito, ou seja governar-se por si mesmo, redimido dos corrilhos e dos aventureiros que o offendem e assaltam.

O registro destas linhas, em harmonia com os clamores de todo o grande Estado, não importa em reconhecer que o governo do sr. Manoel Rabello tenha desmerecido da confiança paulista. Ao contrario. Cidadão digno, militar disciplinado e honrado, conduzindo-se honestamente porque honestamente pensa e age, o sr. Rabello, interventor interino, tem feito o possivel para normalizar a administração a seu cargo. Esta normalidade, infelizmente, não é delle só que depende. Fosse outro o apoio que lhe désse o sr. Getulio Vargas, fosse outra a autoridade de que elle plenamente se achasse possuido, com a correcção de habitos que o caracteriza, e São Paulo, neste momento angustioso, em que a União, tropeçando em mil e uma difficuldades negocia com o seu terceiro "funding", já teria recuperado a pacificação dos espiritos de que tanto necessita.

O chefe do governo provisorio não se exime das culpas enormes que lhe cabem pelo mal profundo feito ao povo de São Paulo.

Quem será mesmo o novo interventor?

Informações que nos deram, hontem, á noite, e que nos pareceram merecedoras de credito, asseguravam que o sr. Getulio Vargas estaria disposto a nomear o dr. Oscar Rodrigues Alves, para novo interventor federal e effectivo em São Paulo.

O accordo em Minas

A assignatura de um accordo politico em Minas, procurando fundir ali a Legião Liberal, com os restos do P. R. M., tem qualquer coisa de semelhante ao "modus vivendi" estabelecido entre o perrepismo e os democraticos paulistas. Esse accordo é, antes, uma manobra politica, que o governo provisorio provocou, sem medir as consequencias futuras. Visa o presente, deixando o resto ao Deus dará.

O povo de Minas está completamente alheio ao conchavo. Nisso não teve, não tem, não terá o menor interesse. Vivendo em ordem, entregue ao seu trabalho pacifico, assistiu ao desenrolar dos acontecimentos com a maior indifferença. E' claro que quando dizemos povo, não nos referimos ás pequenas parcellas de individuos que vivem da politica e para a politica. Estes, sim, é que estavam ardorosamente empenhados numa recomposição partidaria e para que todos, mansa e socegadamente, pudessem continuar dispondo do seu talher á mesa orçamentaria do Estado.

O governo federal teve a principal responsabilidade nesse accordo. E teve porque, embora disfarçado, o seu maior desejo se manifestou sempre no sentido de amparar o bernardismo excluido das graças e dos favores da situação regional.

Só por isso, para que o sr. Bernardes não acabasse em Minas fazendo companhia ao sr. Francisco Salles, é que o sr. Getulio Vargas, directa ou indirectamente, concorreu para o accordo que hontem se assignou na casa do ex-deputado Raul Sá.

Creditos e mais creditos

Com frequencia verdadeiramente impressionante, estão sendo publicados decretos e mais decretos de abertura de creditos extraordinarios e especiaes. O mesmo occorreu no exercicio transacto, o que prova que a nova situação segue nesse tocante os máos exemplos do passado. Os creditos valeram na Republica-velha como um outro orçamento. Diminuiram depois de 24 de outubro de 1930, mas são ainda vultosos. Não se diga que providenciam para a realização de serviços imprescindiveis. Tão necessario quanto elles era o cumprimento da nossa palavra com os credores estrangeiros, e fomos forçados a realizar um terceiro "funding".

E' portanto estranhavel que num momento em que suspendemos os pagamentos ouro; em que se reduz a despesa publica, pondo em pratica o recurso extremo da demissão de funccionarios; em que se extinguem e reduzem os encargos da administração, com a suppressão de repartições; em que se apura apezar disso um saldo orçamentario quasi irrisorio, se venha a executar o mesmo, o mesmissimo erro do passado, com a politica dos creditos extra-orçamentarios.

Seria interessante saber onde o governo pretende ir buscar recursos para fazer face a semelhantes despesas. Em novas emissões? Abarrotando ainda mais a praça de apolices? Appellando, num instante de quasi fallencia, para o credito externo, se ainda o temos? Ou deseja seguir a politica do credito á força, comprando fiado para pagar quando puder ou quizer, como occorreu e occorre com as requisições revolucionarias e outras dividas, liquidas e certas, encontradas pela Revolução e ainda não pagas?...

O desarmamento da França

O sr. Louis d'Orignac faz, na *Liberté*, um estudo dos effectivos militares mantidos na Europa em tempo de paz, estudo esse que tem seu interesse no momento da reunião da Conferencia do Desarmamento.

Qual a situação da França?

A França adoptou o serviço militar de um anno e não tem milicias nem sociedades militares mais ou menos disfarçadas, de sorte que é facil levantar o mappa de seus effectivos, comprehendidos os da metropole e das colonias. Esses effectivos são claros, como seu pensamento e suas intenções.

Dispõe a França, na realidade, de um Exercito de 588 mil homens; mas ella só tem na Europa 317 mil soldados para o serviço de um anno e dos quaes a metade com o serviço apenas de seis mezes e incapaz de entrar immediatamente em operações. Além destes, possúe 60 mil homens de certas organizações militares especiaes: 35 mil gendarmes, 18 mil guardas aduaneiros e 7 mil guardas campestres, o que representa um effectivo europeu de 377 mil homens, dos quaes pelo menos 120 mil com a instrucção apenas da metade do tempo de serviço. Dispõe ainda a França, mas em terras de além mar, de um exercito de 205 mil homens encarregado de proteger um imperio colonial de 10 milhões de kilometros quadrados — maior que o Brasil — e de 60 milhões de habitantes, tambem superiores em numero aos brasileiros. Mas o desembarque deste ultimo Exercito na Europa, no caso de mobilização, é aleatorio, pois a frota franceza não lhe póde, como a da Inglaterra, assegurar o dominio dos mares que banham suas costas.

E', pois, em resumo, com uma força inferior á de seus vizinhos que a França tem de garantir suas fronteiras contra 285 mil veteranos allemães, a que se juntarão innumeras sociedades militares, de que é bem conhecido o fanatismo, e contra 360 mil soldados italianos, dos quaes a metade faz dezoito mezes de serviço e que podem receber o concurso de uma milicia fascista de 353 mil homens. E isto sem falar na massa de mais de dois milhões de soldados da Russia communista, que constituem uma ameaça para a Europa.

Poderá a França desarmar-se em primeiro logar?

Pobres professores!

Foi com esta epigraphe que fizemos, recentemente, opportuno commentario a respeito dos parcos vencimentos dos professores de primeiras letras, no Estado do Rio.

Agora, em face de uma tabella ainda mais baixa, só nos occorre esta exclamação: penoso sacerdocio!

Na nota anterior ponderavamos a impossibilidade de viver, um professor ou professora de escola isolada, com 250$000 mensaes, retribuição ainda sujeita a descontos. Pois é ainda mais precaria a situação das adjuntas de Grupos Escolares, aliás classificadas em duas categorias.

As adjuntas de 1ª classe recebem 200$000 e as de 2ª apenas 150$000. E' o ordenado de muitas cozinheiras... E' por isso que varias professoras fluminenses, que fizeram um curso dispendioso de 4 annos, deixam o nobre exercicio da profissão por um emprego mais compensador, embora ao alcance de qualquer pessoa mediocremente instruida.

Como a espada de Damocles

Fizeram recentemente ao presidente da Allemanha uma pilheria imprevista e que dá a pensar sobre certos effeitos da radiodiffusão. O marechal Hindenburg devia pronunciar um discurso para ser irradiado. Começou a falar, religiosamente escutado por toda a Allemanha. Em dado momento, sua voz foi mysteriosamente substituida por outra; e não só a voz como os conceitos do chefe do Estado. Era uma pilheria, evidentemente de fundo politico. Como pudera o caso ter acontecido?

Aconteceu da seguinte fórma: um modesto, mas corajoso funccionario do Telegrapho, estabelecera uma derivação, e isto bastára para substituir por outro, bem diverso na fórma e no fundo, o discurso do presidente.

O que se deu na Allemanha, parece hoje verificado, póde dar-se em qualquer parte do mundo, desde que se tenha a boa vontade de um telegraphista que disponha de um certo e determinado pedaço de fio, em uma certa e determinada occasião.

Não é, pois, sómente a espada de Damocles que vive presa a um fio.

Colhido numa tourada

Cordoba, 19 (U. T. B.) — Em uma tourada festiva aqui realizada hoje, o conhecido "matador" Fausto Barajas foi colhido por um touro, ficando gravemente ferido.

PRESTAÇÃO DE CONTAS

A reorganização do Tribunal de Contas, no sentido de dar a esse apparelho a necessaria efficiencia, na sua importante funcção de controlar despesas e fiscalizar a applicação dos dinheiros publicos, constituirá um bom serviço do governo revolucionario ao paiz, se realmente essa remodelação corresponder á finalidade que deve ter e para a qual certamente foi creada a corporação. Não adeanta avolumar instituições burocraticas, de custosa manutenção, pelos encargos pecuniarios que acarretam ao erario nacional, só pela preoccupação de exhibir departamentos decorativos ou ornamentaes, sem nenhum prestimo immediato. A democracia não póde ser regimen de exhibições, mas de ininterrupto trabalho. A historia do Tribunal de Contas é bem conhecida no paiz, através de todos os governos. Com a séria incumbencia de registrar pagamentos, cabendo-lhe, conseguintemente, o direito de examinar meticulosamente e impugnar as contas que não se enquadrem nas exigencias legaes, o Tribunal teve frequentemente a sua acção burlada — quando porventura a exerceu — pela porta falsa do *registro sob protesto*, por onde entraram sempre, polvilhando-se de legalidade, as contas sujas das administrações systematicamente perdularias ou apparentemente honestas.

Não ha necessidade de nomear casos, nem especificar governos. Aqui mesmo, nas collecções do *Correio da Manhã*, em mais de uma campanha vehemente e sem intermittencias, encontrará quem quizer a documentação da quasi inutilidade do Tribunal de Contas, sem embargo da boa vontade e da energia, até certo ponto, de alguns de seus membros, em prol do cumprimento das normas a serem observadas pelo apparelho. Na ultima reunião da commissão encarregada de elaborar o plano de reorganização do Tribunal, o sr. Bento de Faria fez entrega de varias suggestões, transmittidas logo após ás mãos do relator geral. Como apenas de passagem, em tangente ao thema que nos orienta este commentario, alludimos ao caso concreto da reforma, não nos queremos deter na apreciação dessas suggestões, de cuja importancia e opportunidade será melhor juiz a propria commissão. O sr. Bento de Faria aconselha a inclusão na reforma, além das attribuições já pertencentes ao Tribunal de Contas, de varios dispositivos que visam precisamente conferir ao apparelho a funcção fiscalizadora que lhe deve caber, nomeadamente o seguinte: competencia para examinar as propostas orçamentarias, de todos os ministerios, as quaes não poderiam ser remettidas ao Congresso sem o prévio parecer do Tribunal; para fazer o registro, após exame prévio, de todos os decretos, avisos, ordens ou instrucções pertinentes á Receita ou á Despesa da União, recusando o registro quando os mesmos decretos infrinjam as respectivas leis; para examinar préviamente todos os contratos, concessões, ajustes, accordos ou obrigações, na parte em que se relacionem com a Receita ou a Despesa da União. Vae mais longe o parecer do sr. Bento de Faria, porquanto colloca na dependencia indeclinavel do Tribunal de Contas qualquer iniciativa referente a emissões ou a emprestimos de qualquer natureza, dentro ou fóra do paiz. Não examinamos desta feita, repetimos, o curso que tenha tomado ou venha a tomar, em definitiva, a reforma de um apparelho que ou deverá existir para funccionar com efficiencia e proveito, quando menos compensando os gastos que faz o Thesouro para o manter, ou será melhor que o extingam.

O ultimo governo do regimen deposto pela revolução demonstrou, de maneira insophismavel, que o Tribunal de Contas, com as malhas existentes na sua rêde quasi irrisoria de orgão fiscal, é até um pretexto para que as administrações desabusadas realizem seus esbanjamentos ou façam sem cerimonia a applicação criminosa dos dinheiros publicos. Assim é, porque a existencia desse apparelho de controle presume sempre que todas as despesas publicas não escapam á sua sancção. Ora, o que é preciso é que a prestação de contas, no Brasil, seja o que deve ser e não o que tem sido, a despeito das amarras rhetoricas das leis e da ostentação platonica de apparelhos destinados a ficar, numa interposição providencial, entre os que, por força dos cargos, manejam os dinheiros da nação e as arcas do erario em que os mesmos se guardam.

Para bem agir, acertando, na remodelação a que se abalança, o governo revolucionario não precisará consultar archivos e legislações de outros paizes. Aprenderá muito, o sufficiente para firme orientação, nos ensinamentos, alguns bem dolorosos, da nossa copiosa historia na materia e quiçá nas lições praticas constantes do archivo do proprio Tribunal de Contas.

Brunswick
A marca da elite
(48885)

O paiz dos extremos

E' o Egypto.

Sabe-se que no Egypto os homens — seria mais apropriado dizer os meninos — casam-se cedo.

As leis musulmanas permittem o casamento de creanças quasi ainda de peito. Uma estatistica recente mostra que existem no Egypto 152 casaes em que figuram pessoas menores de dez annos. Em dez desses casaes, já houve o divorcio. Não se póde exigir nada de mais adeantado...

O Egypto bate um outro *record*: o dos individuos maiores de cem annos. Ha por lá, nessa edade, e em uma população apenas de 14 milhões de habitantes, 7.499 centenarios.

Casamento de creanças, morte de centenarios... Haverá entre os dois factos alguma relação?

As adjuntas de 4ª classe

Para o preenchimento dos logares de adjuntas de 4ª classe, creados recentemente em numero de 500, pretende o director da Instrucção Municipal abrir concurso. Nada haveria a dizer, se não estivessem sujeitas tambem a essa prova as substitutas, algumas com tres, quatro e mais annos de serviços ao magisterio. Para fugir aos pedidos, como solução salvadora, appellou-se para o concurso.

Embora o concurso seja das melhores provas de selecção de capacidades, não parece justa a providencia. Antes tem muito de odiosa, porque põe numa mesma situação a professora que acaba de terminar seu curso e a adjunta, diplomada ha seis ou oito annos, que já deu provas de sua capacidade regendo durante annos seguidos varias turmas, tendo attestados dos inspectores, elogios das cathedraticas, etc.

Não acreditamos que o sr. Pedro Ernesto deixe de examinar o caso das substitutas para fazer-lhes a devida justiça, que o director de Instrucção negou por uma questão de commodidade...

Manobra... orthographica

O caso do accordo das duas Academias, para a reforma orthographica, vae entrar em ordem do dia, mais uma vez.

Em circulos das relações do presidente da Academia Brasileira de Letras se insinúa que essa corporação vae approvar a reforma orthographica portugueza de 1911, como o meio habil de fazer vingar o plano, que é apoiado pelos editores portuguezes, visando a collocação forçada dos seus livros, no Brasil. E, approvada a reforma, não será mais preciso aguardar a elaboração do vocabulario official, que ainda estava na letra *c*, para exigir-se dos livros lidos entre nós a redacção compulsoria de accordo com a nova graphia.

Aliás, adoptada essa orientação, pretendem os interessados do além-mar encaminhar para os nossos mercados a sua volumosa tiragem do Diccionario Candido de Figueiredo.

A tradição americana

O carinho com que algumas nações americanas investigam o passado do nosso continente e defendem e animam as tradições e costumes de suas raças historicas, contrasta evidentemente com o descaso dos brasileiros por aquillo que pertence inteiramente á terra onde nasceram. São raros, no Brasil, os que consagram o seu tempo a assumptos referentes aos antigos aborigenes.

Do passado brasileiro, cheio de interesse para o anthropologista e o sociologo, quasi nada restará dentro de pouco tempo.

Não procedem do mesmo modo os mexicanos. Existe naquella Republica azteca um Instituto de Investigações Indicas. Seu director acha-se em transito nesta capital.

Sirva-nos ao menos de consolação esse exemplo longinquo, que encontrará aqui pouca gente disposta a imital-o.

Estranho monopolio

A ex-Camara Municipal de Carangola, ha cinco annos, mais ou menos, concedeu um privilegio, por 25 annos, para a venda de gazolina no municipio. Curioso, mas é verdade. Esse privilegio está sendo explorado actualmente por um advogado, unica pessoa que pode exercer esse genero de commercio na zona. Funccionando, no paiz, varias companhias que distribuem gazolina, apenas duas podem ter bombas ali.

A quem quer que pretenda commerciar no mesmo artigo e requeira a competente licença, o prefeito indefere, com o fundamento declarado de não ser permittido, *por existir privilegio*.

Nem a revolução e seus decretos conseguiram annullar o estranho monopolio para o commercio de gazolina em Carangola.

Como é, então, esse negocio?

AS NOVIDADES POLITICAS DE HONTEM

(Continuação da 1.ª pag.)

das, a provocar o nosso protesto de solidariedade integral, ahi está a voz dos academicos paulistas, sem compromissos nem pretenções inconfessaveis, em todo o retumbante ardor de sua pureza.

O caso de São Paulo, sr. presidente, precisa de ser resolvido já. V. Ex. é o unico arbitro autorizado. Oriente-se no bem publico e decida soberanamente. Não nos limitamos a formulas. Não indicamos nomes. Não declaramos se deve ser civil ou militar, mesmo porque entre uns e outros não ha abysmos. Os idealistas do Brasil, de mentalidade nova, sem cogitações de edade, nem de accidentes profissionaes, quer sejam generaes, quer magistrados, embora divergindo, accessoriamente, todos se hão de encontrar, accordes, na realização do escopo almejado.

A regra do bom governo é a da selecção. E' o principio da competencia. São Paulo, incontestavelmente Estado *leader* da economia brasileira, precisa de um technico que attenda aos seus variados e importantissimos problemas internos, que promova sua restauração, que o faça sair do cáos da politicagem que o está afundando — e não de um amigo de qualquer situação individualista, que, posteriormente, movido pelas contingencias, abastarde sua tarefa nobilitante, na arte indecorosa de compensar dedicações e empregar correligionarios.

São Paulo restituido á sua normalidade administrativa, significa um contingente poderosissimo no ambiente formado para a rapida constitucionalização do paiz, cujo movimento não poderá deixar de contar com o apoio de v. ex., a se positivar, efficientemente, na sancção da lei eleitoral, que, espera o "Comité", v. ex. executará sem delongas inuteis e mal interpretadas.

Confia o "Comité Universitario Pró-Constituinte" que v. ex. veja e attenda, em seu pedido, a solicitação da mocidade das escolas superiores do Brasil.

Rio de Janeiro, 19 de fevereiro de 1932. — O Comité Universitario Pró-Constituinte: Antonio Balbino de Carvalho, Alcino Bahia, Aluizio Barata, J. Bosco Rezende, José Ferreira, e Ricarto Oliveiros de Freitas."

AS FRENTES "UNICAS"

Entrámos na phase das frentes unicas. A do Rio Grande, experimentada nas diversas vicissitudes, foi a semente. Depois se esboçou, laboriosamente a de Minas, mas primeiro se formou a de São Paulo. Hoje, ambas estão concluidas, e agora se ensaiam a de Pernambuco e a Bahia, não tardando a do Estado do Rio e a do Pará. Em Pernambuco, fundem-se elementos do antigo rosismo, do borbismo e a corrente orientada pelo sr. Agammenon.

RUMO A' PAULICÉA

Ao deixar hontem ás 3 e 15, o Ministerio do Interior, interpellámos o ministro Mauricio Cardoso sobre o caso de São Paulo, e a conferencia que tinha tido com o general Miguel Costa. O ministro respondeu-nos com o olhar distante:

— Você me procure segunda-feira.

A' noite, soubemos que o chefe do seu gabinete, sr. Luiz Aranha, tambem tinha seguido para São Paulo.

HA 12.870 HOMENS NA GUARNIÇÃO FEDERAL EM S. PAULO

São Paulo, 19 (Do correspondente) — Estivemos agora á tarde com alguns officiaes do Exercito, com os quaes conversámos sobre a situação de São Paulo.

A' nossa pergunta sobre a chegada de novas forças para esta cidade, responderam que ignoram quaes os seus fins. Que de facto aqui chegou o 6º regimento de infantaria, que não tendo mais onde aquartelar, tomou as dependencias de uma grande fabrica situada na rua Conselheiro Brotero.

A guarnição federal em São Paulo era antes da revolução de pouco mais de tres mil homens. Haviam regimentos sem effectivo como em Campinas, Rio Claro e algumas unidades estavam sempre reduzidas a uma companhia apenas.

Agora, só em Quitaúna, estão 1.501 soldados, onde antigamente haviam 304 homens. Além desse regimento, temos os 5ºs e 6º com séde em Cruzeiro, Lorena, Pindamonhagaba, Caçapava, São Paulo, Santos, Campinas, além do 4º R. A. M. de Itú, o 2º R. C. D. de Pirassununga e o 4º B. C., desta capital, com um total para todo o Estado de 12.870 homens!

De tal fórma foi augmentada a guarnição que essas unidades estão precisando de 400 sargentos, apesar de serem constantemente retirados deste Estado muitos desses officiaes inferiores, transferidos para o norte e sul do paiz. Assim mesmo, ainda existem aqui 120 sargentos de outros Estados.

FALLECEU O GENERAL CANDIDO PAMPLONA

São Paulo, 19 (Do correspondente) — Falleceu hoje nesta capital, o general Candido José Pamplona, um dos distinctos officiaes do nosso Exercito, que era muito estimado em São Paulo.

AS DESCOBERTAS DE ARMAS E MUNIÇÕES REPETEM-SE

São Paulo, 19 (Do correspondente) — Foi o "Correio da Manhã" o primeiro jornal a noticiar o episodio das metralhadoras descobertas na Alfandega de Santos que se destinavam á Minas Geraes e foram recolhidas por ordem das autoridades militares, ao deposito da Região Militar. E' verdade que esse caso até hoje não teve uma explicação clara...

Na madrugada de hontem occorreu nesta capital episodio semelhante, com um auto-caminhão mysterioso.

Eram cerca de 3 horas, quando um guarda-civil que atravessava a rua do Hyppodromo, na Móoca, nas proximidades do quartel do Corpo de Bombeiros daquelle bairro, notou que de um grande auto-caminhão caia ao sólo um embrulho. O guarda apitou para avisar o "chauffeur". Este, ao contrario do esperado, accelerou a marcha do seu vehiculo e desappareceu em grande velocidade.

O guarda-civil tratou de apanhar o embrulho. Dentro delle encontrou oito pacotes de balas para fuzil das usadas pelo Exercito. Immediatamente o guarda communicou o facto ao dr. Costa Ferreira, delegado da Ordem Social e Politica, que tomou as primeiras providencias para apurar tão estranho caso.

O rapido desapparecimento do auto-caminhão, com a falta de luz na trazeira, impediu o guarda-civil ler o respectivo numero.

OS COMICIOS DE 24 DE FEVEREIRO PROXIMO

São Paulo, 19 (Do correspondente) — A exemplo do grande comicio annunciado para o dia 24 do corrente nesta capital, pró-constituinte, nas cidades de Taubaté, Ribeirão Preto, Campinas, Santos, Baurú, Jahú, Araraquara, Sorocaba, Itú, Rio Preto, Assis e em muitas outras, já estão sendo annunciados identicos comicios, para as quaes seguirão delegações de estudantes e de representantes das classes conservadoras desta capital.

GRANDE ESPECTATIVA POR — TODO O ESTADO —

São Paulo, 19 (Do correspondente) — A entrevista concedida pelo general Miguel Costa ao "Correio da Manhã" é o assumpto de todas as rodas. Causou mesmo sensação nesta capital.

O movimento em favor da candidatura do dr. Souza Carvalho, o "Pagé", partiu de um grupo de seus amigos, apoiados por alguns militares, pois um dos filhos daquelle professor da nossa Faculdade de Direito, tenente do Exercito, é um dos ajudantes de ordens do general Góes Monteiro...

O nome do dr. Rubião Meira não teve o combate que dizem os jornaes do Rio. Sómente o Club 5 de Julho, que conta com cerca de 60 socios, que por dois dos seus directores, se manifestou contra aquelle membro da Legião Revolucionaria. A "frente unica" nada disse; aguardava e aguarda a sua nomeação para vêr se o dr. Meira pretende apoiar os pontos pelos quaes foi assignado o accordo politico, isto é, a autonomia de São Paulo e a campanha pela Constituinte.

Verificámos, ainda hoje, que as noticias de que o general Góes Monteiro regressará para este Estado, foram muito mal recebidas por todos. Sua presença aqui sómente agrada á meia duzia de officiaes do seu estado-maior e alguns outros que continuam em gordas commissões, afastados das fileiras. Por toda a parte é enorme a espectativa pelos acontecimentos destes ultimos dias. Todo o Estado está radiante de contentamento pela organização da frente unica. O congraçamento é um facto consummado.

NO PALACIO DOS CAMPOS — ELYSEOS —

São Paulo, 19 (Do correspondente) — Está avultado o movimento pelas salas do palacio dos Campos Elyseos. O coronel Manoel Rabello, que ainda hontem á noite offereceu uma das suas recepções aos officiaes da guarnição federal, logo pela manhã recebeu no seu gabinete os srs. Mendonça Lima e Cordeiro de Faria, respectivamente, secretario da Viação e chefe de policia, que regressaram do Rio de Janeiro, com os quaes conferenciou demoradamente, recebendo, depois, o commandante interino da Força Publica e o coronel Avilla Lins, que está respondendo pelo commando da 2ª Região Militar.

A INTERVENTORIA PAULISTA VISTA EM PORTO ALEGRE

Porto Alegre, 19 (A. B.) — O caso de São Paulo continua preoccupando vivamente os meios politicos, principalmente depois das declarações do general Miguel Costa, de que rompia com o sr. Getulio Vargas.

A proposito, ouvimos do procere revolucionario que essa solução seria muito facil se o sr. Miguel Costa rompesse, deixando São Paulo.

Assevera-se que o chefe do governo provisorio, desta vez escolherá, em definitivo o interventor paulista e affirma-se que isso se dará, no maximo, até terça-feira, quando o sr. Flores da Cunha é esperado nesta capital.

UM MANIFESTO DOS ACADEMICOS DE DIREITO

Escreve-nos:

"São candidatos todos os estudantes independentes da Faculdade de Direito da Universidade do Rio de Janeiro, que zelam pelos ideaes revolucionarios, a comparecer, hoje, ás 4 horas da tarde, na Faculdade, afim de deliberarem sobre o manifesto que pretendem lançar a convocação immediata da Constituinte".

UMA ENTREVISTA COM O CORONEL MENDONÇA LIMA

São Paulo, 19 (A. B.) — O coronel Mendonça Lima, hoje chegado do Rio, resolveu, como já é sabido, desembarcar em Mogy das Cruzes, afim de evitar a imprensa. Justifica-se a curiosidade dos jornalistas, pois o sr. Mendonça Lima, vinha do campo da batalha mais intensa commandada pelo general Miguel Costa, e sendo este um dos seus mais dedicados companheiros, seria tambem o melhor informante da situação ainda muito obscura em que está envolvido o caso paulista.

A "Gazeta" conseguiu por fim obter do coronel Mendonça Lima as seguintes declarações:

— "Não fui ao Rio cuidar de politica; sequer me avistei com o sr. Getulio Vargas. O que me levou á capital da Republica foi a enfermidade de meu filho. Quanto ao caso de São Paulo, não tive hoje tempo de lêr os jornaes... Não tratei nem podia tratar dessa questão porque da mesma se acha incumbido o general Miguel Costa. E' elle quem está encaminhando as negociações nesse sentido. Qualquer interferencia de minha parte ou de qualquer outro revolucionario, seria descabida. Ao general tão só cabe levar a termo esse entendimento, pois é o delegado de São Paulo.

"O que posso assegurar é que o general está incumbido de levar a bom termo esse caso.

"Quanto á candidatura Rubião Meira está posta de lado. A' ultima hora descobriu-se, no Rio, que o sr. Rubião não preenche as exigencias dos proceres paulistas, e não é paulista. Posso garantir além disso que o governo provisorio não chegou a convidar o sr. Rubião para o cargo de interventor. O que houve foi pura e simplesmente uma consulta sobre a viabilidade dessa candidatura, consulta que ficou em meio uma vez verificado que o sr. Rubião é fluminense.

"No meu entender não ha razão para o barulho que vêm fazendo os politicos em torno da interventoria. Longe de concorrer para a solução da phase que atravessamos, das mais defficeis, estes homens apenas procuram aggravar. Ignoram, talvez, a repercussão que esses factos alcançam no estrangeiro e os males que dahi advirão, fatalmente, não só para São Paulo como para o Brasil inteiro.

"Assim devo dizer que sómente ao sr. Getulio Vargas compete resolver sobre a escolha do interventor, e que este nada mais é senão um simples delegado do governo dictatorial. Assim sendo, como justificar a celeuma levantada em torno da interventoria fazendo disso um ponto de honra para São Paulo, se houve interventores transitorios? Não se trata, bem se vê, de uma situação definitiva. Falar em "autonomia de São Paulo" em "interventor civil e paulista", no periodo de excepção como o que atravessamos, é anadmissivel. Em todo o caso o governo, posso assegurar, dará a São Paulo, em breve, um interventor civil e paulista. Isso, porém, não invalida a these de que, no regimen discricionario, preparatorio da constituinte, se possa evocar os principios que se estão evocando. O que os politicos hoje agrupados devem é aguardar a constituinte que virá em breve.

O sr. Getulio Vargas está dando os ultimos recortes na lei eleitoral; o que compete aos paulistas é arregimentar as suas forças para o prelio das urnas e nada mais.

Agora, um ponto importante. Não vejo motivo para a actividade desses politicos contra o coronel Manoel Rabello, que se tem conduzido de maneira superior na interventoria e que não se intromette, de fórma alguma, no dominio da politica.

Elle cumpre estrictamente o seu dever como bom militar e como se lhe designassem um posto de luta. Approximando-se, como se approxima, a constituinte, não seria muito mais vantajoso para São Paulo, no ponto de vista das liberdades publicas, a permanencia desse soldado no cargo em que terá de presidir as eleições? O interventor civil e paulista, naturalmente politico e com ligações partidarias no seu ambiente, observará por essa occasião a mesma linha de imparcialidade inflexivel que o coronel poderia manter? De modo algum."

DESINTERESSADOS NA SUBSTITUIÇÃO DO CORONEL RABELLO

São Paulo, 19 (A. B.) — Continúa em expectativa o desenlace do caso paulista. Os politicos da frente unica monstram-se sem interesse na substituição do coronel Manoel Rabello. Estes só se preoccupam em reforçar a fusão dos dois partidos, procurando novos elementos não só no Estado como fóra deste, de preferencia attrahindo a sympathia dos gauchos.

Assim, grande actividade está sendo desenvolvida, por meio do telegrapho, afim de estabelecer uma completa articulação com a frente unica do Rio Grande do Sul.

A REPERCUSSÃO EM RECIFE DO CASO PAULISTA

Recife, 19 (A. B.) — Abordando o complicado caso de São Paulo, "A Noticia" diz que elle é complicado apenas na apparencia, mas na realidade é de uma clareza enorme resumindo-se no seguinte:

"De um lado os democraticos, que negavam tudo á revolução... antes da victoria, de outro lado os revolucionarios, que tudo deram á causa triumphante, nos bons e máos dias.

Aquelles, os primeiros, acham que o poder lhes pertence, porque são democraticos... e paulistas; acham os segundos que, tendo libertado S. Paulo dos homens máos da 1ª Republica, não lhes fica bem e nem razoavel entregar o grande Estado aos democraticos que ficaram espreitando e de longe quando a luta se travou accesa por todo o Brasil. Não é que queiram ficar com S. Paulo. Não é isto. Querem largar São Paulo quando o alludido S. Paulo estiver curado dos velhos males do velho regimen. E' obra de saneamento. E' obra de reconstrucção. E' obra de salvação, mas, a que se propõem alguns homens bem intencionados que estão se envolvendo no rumoroso caso paulista e á frente dos quaes se destaca o intrepido e impolluto João Alberto, com uma dedicação patriotica digna dos maiores louvores.

A attitude dessassombrada desses elementos sadios está contrariando e irritando o povo paulista? Póde ser... Mas não será demais recordar aqui que a grande lavoura paulista, quando da saida do sr. Laudo de Camargo numa manifestação notavel declarou que cabia a ella os resultados daquella saida. E a lavoura paulista tambem é povo, e do melhor...

Aliás, os democraticos já estiveram no poder, ao tempo da interventoria João Alberto. E foi o diabo! As perseguições politicas chegaram ao auge! Quando elles cairam, com o sr. Vicente Rão, foi um desafogo para os perrepistas.

Vê-se, pois, que o caso paulista não é tão feio como o pintam. Elle tem seus aspectos nobres, na bravura e no desprehendimento dos revolucionarios que estão impedindo a escalada facil daquelles que tão tristes provas já deram de sua incapacidade para o governo do grande Estado, nesta phase nova do Brasil".

O SR. BARROS PORTO TEM MELHORADO

Bahia, 19 (A. B.) — Têm-se accentuado as melhoras de saude do sr. Barros Porto, secretario do Interior, ha dias acamado e, por esse motivo, afastado das actividades de sua pasta.

AS HOMENAGENS AO PREFEITO PIMENTA DA CUNHA

Bahia, 19 (A. B.) — As homenagens tributadas ao prefeito Pimenta da Cunha, pela passagem do seu primeiro anniversario de administração, teve um brilho invulgar.

Por essa occasião discursou o sr. Hildebrando Erudilho, enaltecendo os serviços do prefeito bahiano.

O SR. RAUL PILLA REGRESSOU A PORTO ALEGRE

Porto Alegre, 18 (A. B.) — De regresso de sua viagem ao municipio de Cidreira, chegou hoje, a esta capital, o sr. Raul Pilla.

A REPERCUSSÃO DO CASO PAULISTA EM PORTO ALEGRE

Porto Alegre, 19 (A. B.) — Em editorial, o "Estado do Rio Grande" publica o seguinte:

"Está firmada a frente unica paulista, mediante a alliança feita entre dois partidos adversos: Republicano e Democratico. Como a frente unica gaúcha, formada nos prodromos da campanha liberal, póde-se considerar um milagre a frente unica paulista. Milagre porque irmanou homens que até á vespera se combatiam mais como inimigos do que como adversarios: milagre determinado pela força dos acontecimentos e inspirado num pensamento superior.

Aqui foi uma necessidade para salvar o paiz das garras do despotismo que o estava anniquilando e que apagou incompatibilidades das vesperas. Lá foi uma necessidade para salvaguardar os mais vitaes interesses do Estado e para reservar as liberdades publicas ameaçadas por uma dictadura de natureza transitoria mas que se quer tornar indefinida.

Num e noutro caso, a approximação dos partidos, longe de ser uma transacção indigna para auferir proventos materiaes, foi um acto nobilissimo e de um patriotismo capaz de resgatar os erros e as culpas do passado.

Essa fusão encontra seu fundamento no principio indiscutivel de rica politica a que a finalidade dos partidos está fóra e acima delles proprios porque é em bem geral da collectividade a que pretendem servir. Mas se este fundamento commum encontra-se em suas allianças partidarias, a riograndense e a paulista, notavelmente diversas são as circumstancias pelas quaes processaram-se.

Surgiu a primeira como ver-

(Continúa na 6.ª pag.)

ECONOMIA E FINANÇAS

Informações, Debates, Estatisticas e Divulgações

O milho na economia nacional

Em 1924, achando-me em Bruxellas, surprehendido fui com a designação para representar o Brasil na Exposição Internacional de Tabacos, de Amsterdam. Graças á iniciativa do embaixador Feitosa, então nosso representante diplomatico, junto ao governo hollandez, pôde nosso paiz figurar naquelle interessante certamen, onde, aliás, não fez má figura. Permanecendo um mez naquelle pequeno e encantador recanto da terra, visitei as principaes cidades, sendo que, dellas, a que mais me interessou, do ponto de vista do nosso intercambio commercial, foi Rotterdam, um dos melhores portos da Europa a serviço de um grande e bem organizado emporio distribuidor de mercadorias.

Na demorada visita feita ao porto, em companhia do consul Couceiro, tive a attenção voltada para a maneira rapida pela qual eram, na occasião, simultaneamente, descarregados dois vapores de grande tonellagem, acostados a um dos diques, a cujo lado se levantavam altaneiros varios silos que collecteavam, pelo processo rapido e expedito de sucção, o milho a granel, de que estavam abarrotados os porões daquelles cargueiros.

Indagando de onde vinha aquelle cereal, de bella apparencia, secco e uniforme, fui informado de que procedia da Republica Argentina e se destinava ao consumo da propria Hollanda, onde, como todo o mundo sabe, entra o precioso cereal como factor importante na alimentação do homem e do gado, sua principal riqueza economica.

Pela frequencia da importação de milho argentino na Hollanda, tornou-se a nossa progressista vizinha platina largamente conhecida dos hollandezes.

De onde se conclue que remessa de certos productos de alimentação em larga escala, desde que seja observada a preoccupação de manter invariavel a qualidade e perfeita a apresentação, constitue dos melhores meios de propaganda e affirma o gráo de progresso industrial e agricola do paiz exportador.

Não sei por que ainda hoje não se conseguiu realizar a velha aspiração brasileira de produzir, em larga escala, o milho seleccionado para supprir os mercados de varios paizes da Europa, embora guardando para o grande consumo do Brasil, a parte da producção que, sendo de qualidade superior, se resente, comtudo, da regularidade nos typos de commercio, condição essencial para o successo da exportação.

E' interessante estudar, embora perfunctoriamente, a evolução da vida economica do Brasil, como productor de substancias alimentares, especialmente de productos cerealiferos, em relação á economia mundial.

Como é geralmente sabido, até 1914, nós eramos tributarios de diversos paizes estrangeiros, de cuja producção de artigos alimenticios quasi que inteiramente dependiamos. No que concerne aos cereaes, importavamos todos, porque os poucos que produziamos eram manifestamente insufficientes para o abastecimento interno.

O unico cereal que, antes daquelle anno, plantavamos e colhiamos de maneira a denotar que sua lavoura obedecia a uma auspiciosa organização economica, era o arroz, cultivado, então, por processos adeantados, no Rio Grande do Sul e em São Paulo. Mas, se consultarmos as estatisticas da época, verificaremos que a producção desses dois grandes Estados não bastava ao seu proprio consumo.

Ninguem desconhecia, então, a extraordinaria feracidade do solo nacional, a sua facil e proficua adaptação ao cultivo de todos os cereaes; entretanto, viviamos na inexplicavel contingencia deste paradoxo: podermos produzir tudo, e não produzir nada; ou quasi nada; podermos libertar-nos da producção estrangeira e continuarmos na sua onerosa dependencia.

Foi preciso que a conflagração européa estalasse privando-nos do auxilio dos nossos habituaes fornecedores, para que o Brasil pensasse em abastecer-se a si mesmo.

Desde o momento em que nada poderiamos esperar da Europa, que nos nutria com os seus cereaes nativos e com os recebidos de suas colonias, porque ella propria não podia mais produzir para os seus proprios supprimentos, o remedio heroico, que as circumstancia nos aconselhavam, era voltarmos para os nossos recursos, para a nossa terra, e pedir-lhe o que ella nunca nos teria negado, mas que jámais lhe haviamos solicitado com um proposito systematico de rendimento economico.

De modo que o anno de 1914 marca um admiravel estagio na vida brasileira; o começo de uma evolução que os factos tornaram vertiginosa e que, de certo modo, forçou, subverteu o velho conceito normal das leis da offerta e da procura, devido á condição excepcional do momento em todo o mundo.

Os paizes europeus empenhados no formidavel conflicto viram subitamente desorganizadas as suas industrias agrarias. Nelles, não se podia pensar noutra coisa senão em combater. Foram, por isso, abandonadas as culturas e despovoados os campos, porque o Moloch da guerra exigia a mobilização de todos os braços validos, que, em grandes quantidades, eram de cultivadores do solo.

Nessa situação, valeu-se a Europa do auxilio das nações não attingidas pela luta. Foi assim que chegou a nossa vez, a nossa hora de inversão de papeis, o nosso instante de passarmos de cliente a fornecedor. E diga-se, em honra da nossa intelligencia e da nossa energia, que operamos em poucos annos esse milagre, pois que verdadeiro milagre foi a nossa extraordinaria improvisação economica, porquanto não possuiamos, na verdade, nem por hypothese, o que pudesse corresponder a uma organização commercial capaz de attender de prompto e inteiramente os reclamos exigentes das circumstancias.

Não tinhamos machinas agricolas, que supprissem e corrigissem o empirismo dos nossos methodos de cultura, não tinhamos organização de mão de obra agraria, não tinhamos transportes terrestres, não tinhamos recursos faceis e largos para intensificar as lavras e esperar as colheitas, não tinhamos, sobretudo, o espirito de educação agricola, o sentimento instinctivo do amor da gleba, tanto em nós o vicio do urbanismo fizera desfallecer a antiga predilecção patriarchal pela terra fecunda, tanto em nós já imperava a noção erronea de um industrialismo ficticio, exotico, sem raizes nas nossas velhas tradições patrimoniaes, representativas de um passado que, contendo os exactos indicios da nossa riqueza estavel em seus factores naturaes e logicos, marcava o rumo que nos cumpria seguir para assegurar a nossa verdadeira independencia e a nossa verdadeira soberania entre os povos.

No começo faltava-nos tudo isso. Felizmente não nos faltava intelligencia para comprehendermos nitidamente que chegado era o momento de reagir contra a servidão a que estavamos jungidos. E foi essa intelligencia despertada nos governos e nos homens de iniciativa que gerou o prodigio daquella improvisação excepcional, que nos permittiu arcar com todos os poderosos obstaculos dessa hora memoravel e vencel-os galhardamente.

A principio, as difficuldades para o incremento das lavouras provinham, principalmente, da falta ou escassez de machinas, especialmente tractores, de que havia quasi que absoluta deficiencia. Deu-se então a feliz intervenção do governo federal, que promoveu a importação por conta propria de taes apparelhos e facilitou a importação dos que se destinassem directamente aos agricultores.

Póde-se, assim, obter a preços relativamente baixos, arados, grades e ferramentas usadas no trato da terra, para baratear a producção e dar maior desenvolvimento ás culturas.

Coube-me a incumbencia de promover a venda de todo esse material importado.

Dei o cunho pratico de que ainda hoje muito se resentem as repartições do governo, na venda, distribuição e transporte desse material, abolindo completamente tudo quanto pudesse embaraçar a sua prompta circulação. De maneira que bastava que o agricultor se dirigisse ao departamento encarregado desse serviço para, sem delongas, ser satisfeito nos seus desejos. E este modo de agir muito agradou e, além de animar bastante a acquisição dos apparelhos agrarios, teve a apreciavel vantagem de contribuir beneficamente para estimular a producção.

Conseguiu-se, dest'arte, logo nos primeiros annos de conflicto mundial, e, dahi, por deante, até mesmo quando o Brasil se viu na conjuntura de tornar-se belligerante, enviar aos mercados externos grandes quantidades de cereaes, realisando-se pela primeira vez, desde que o Brasil é nação, essa exportação em larga e compensadora escala.

Foi pena que os transportes não correspondessem á massa da producção, descuido imperdoavel do governo, que bem podia ter dotado as estradas de ferro dos meios necessarios a attender ao volume dos productos. Houve de facto imprevidencia indesculpavel. Se é verdade que não podiamos importar material ferro-viario, não é menos certo que já tinhamos naquelle tempo grandes officinas habilitadas áquelle fim, que trabalhavam com o ferro e a madeira do paiz e podiam, por isso mesmo, dar conta de avultadas encommendas que, por ventura, lhe fossem feitas.

Emfim, por esse tempo, é certo que os brasileiros revelavam as suas qualidades de intelligencia e actividade realizadora.

Agora é preciso que se faça uma reacção no sentido de organizar a producção cerealifera pela uniformidade dos typos.

E' uma questão de boa vontade e persistencia, que estou certo não faltarão aos que mostraram, em outra occasião, tantas qualidades de resistencia e perseverança.

Assim como foi possivel organizar a producção e o commercio de arroz, que hoje rivaliza com o que de melhor existe no estrangeiro, assim, tambem, facil será conseguir o mesmo resultado para o milho, que tem, presentemente no interior e no estrangeiro, campo vastissimo a uma collocação facil e remuneradora.

HANNIBAL PORTO.

OMISSÃO BENEFICA

Um descuido da lei da Receita

Desde que o Territorio do Acre foi incorporado ao Brasil pelo Tratado de Petropolis, a União passou a arrecadar, pelas alfandegas de Manáos e Belem, impostos de exportação dos productos daquella região.

Durante muitos annos o tributo era orçado em 20 °|° *ad-valorem*, o que pelos altos preços da borracha contribuia para as elevadas rendas daquellas aduanas.

Sobrevinda a crise da gomma elastica, baixaram os impostos para 10 °|°, sendo incluida tambem a castanha, os couros, as madeiras.

Em 1931 com a aggravação da crise, o governo provisorio dispensou esses impostos, evitando que o Acre ficasse inteiramente despovoado.

Este anno a desvalorização dos productos continuou mais accentuada, mas o ministro da Fazenda, emquanto tudo facilitava ao Rio Grande do Sul e a outros Estados que não soffrem os horrores e as agruras por que passa o Acre, negou a isenção humanitaria e salvadora e fez mais: negou tambem isenção dos direitos de importação do gado boliviano, consumido pelos acreanos, como base de sua alimentação, com a aggravante de isentar o gado importado pelo Madeira e seus affluentes.

Acontece, porém, que a lei da Receita de 1932 não contém um unico dispositivo por onde possa ser cobrado o imposto de exportação da borracha e castanha oriundas do Territorio Federal.

A cobrança que fizeram as aduanas de Manáos e Belem é illegal, pelo que devem ficar prevenidos os productores acreanos.

Não figurando na lei de meios o imposto injusto no momento, podem os exportadores recorrer a um interdicto prohibitorio.

Os modernos problemas de medicina social

(Continuação da 2.ª pag.)

antigas origens na perquirição das dotações mais variadas. Os grandes artistas, como os genios, receberam de sua estirpe um patrimonio hereditario que poderão legar á descendencia. Este capitulo attraente e curioso é tão vasto que eu me limito, apenas, a mencional-o.

— Poderá traçar alguns conselhos capazes de orientar os meios de defesa da saude e de prevenção contra as molestias do systema nervoso em geral ou ainda indicar medidas tendentes ao aperfeiçoamento ethnogenico nacional, como sejam as medidas applicaveis aos males hereditarios?

— Sim. Ha effectivamente uma therapeutica applicavel ás doenças hereditarias. Devo salientar que os estudos sobre a hereditariedade permittem estabelecer regras cuja applicação póde constituir efficiente prophylaxia. Antes da éra actual, porém, encarava-se, ás mais das vezes, como situação preferivel, a extincção total da familia quando eivada pela tara. Aconselhava-se aos membros dessa familia não casarem sob pena de trazerem ao mundo uma prôle infeliz. Interdictavam-se os matrimonios sem maiores conhecimentos das disposições hereditarias.

Emfim, no entender de Apert, uma tão radical quão penosa excommunhão póde ser hoje evitada, pondo-se em pratica conselhos menos draconianos, que têm toda probabilidade de serem preferidos e que deixam á maioria dos membros de familias predispostos a possibilidade de procrear, apenas seguindo certas regras ditadas pela eugenia. A maioria das doenças mentaes, que assolam a humanidade, são herdadas com caracter dominante, como por exemplo a psychose maniaco-depressiva.

Segundo as leis de Mendel, de um genitor maniaco-depressivo póde resultar tres quartos de filhos doentes dessas fórmas circulares, por providencial designio, e costumam manifestar-se prematuramente de modo que aquelles que as soffrem já não chegam a casar. Os demais membros da familia que permanecem sãos já não legam neste typo de herança a predisposição aos descendentes, de sorte que se realiza aqui automatica e persistente depuração da raça. Nas doenças que se transmittem de modo recessivo, como a demencia precoce, a herança directa de paes e filhos é relativamente rara, e por parte de varios irmãos não é tampouco um facto frequente. Nem todos os principios do mendelismo, sabemos, podem ser demonstrados na familia humana, sobretudo pelas razões quantitativas da pequena prôle e, além disso, por circumstancias que, alheias á condição biologica da especie, estão aliás tradicionalmente adstrictas á adaptação do homem ás convenções sociaes. Mas, as deducções geneticas devidas a esses principios surgem alviçareiras. Para as doenças hereditarias e especialmente as de caracter familiar podemos adoptar algumas normas preventivas. Seria longo enumerar essas normas.

Devo assignalar que os estudos sobre a hereditariedade estão em plena evolução apezar da difficil pesquiza que comportam taes experimentos. Se muitas questões suscitam ainda novos ensaios, outras ha que estão plenamente assentadas. Já se conseguiu verificar, de modo irrefutavel, pela experimentação, importante série de factos que W. Boven apresentou ao Congresso dos Allienistas Suissos, reunido em Lugano, em 1924. Posso referir, em certo sentido, os trabalhos de Strohmayer, onde se apuram as taras eschizophrenicas originadas em remotissimas gerações, tendo como fonte commum Guilherme D. Juengeren von Brunschweig-Lueneburg, eschizophrenico nascido em 1535 e que deu numerosos psychopathas eschizoides, como Jorge I de Hannover e seu filho Jorge II, mais longe Frederico Guilherme I da Prussia e seu filho Frederico II. Mas, sobremodo esgotante foi o estudo retrospectivo sobre os dois reis da Baviera, Ludwig e Otto I, este nascido em 1848, demente precoce de fórma simples, e aquelle, em 1845, paraphrenico. Vimos, em Munich, toda a vida deste monarcha que subiu ao throno com o nome de Ludwig II, excellentemente reproduzida em historica pellicula cinematographica. A velha psychiatria rotulára a doença mental de paranoia, mas as allucinações tão abundantes e os proprios delirios levaram os psychiatras modernos a incluil-o no grupo das psychoses paranoides. Taes casos constituem apenas banal exemplo de recessividade, que sobem de interesse porquanto culminaram na purpura real. Acontece, porém, que não é só a doença, em sua expressão mais lata, que se propaga hereditariamente: as dotações, faculdades artisticas e intellectuaes, e nocivos caracteres sociaes, attributos da criminalidade, tambem passam de geração em geração através de muitas estirpes. Ficou, entretanto, patente que as constituições ou processos morbidos, as taras de todo o genero e anomalias psychicas são fartamente herdadas e segundo uma das modalidades já bem conhecidas da hereditariedade, suscitando dessa maneira precauções teleologicas, seja attinentes á marcha de caracteristicas dominantes, seja á de caracteristicas recessivas. Do que venho narrando despretenciosamente, através desta palestra, resalta a grande importancia das pesquizas genealogicas em todos os sentidos das sciencias applicadas á medicina. Urge, pois, pratical-as afim de fazer-se a prophylaxia das doenças hereditarias. E, para essa prophylaxia, temos felizmente regras e normas de hygiene da raça, de eugenia, que precisam ser acatadas. No terreno psychiatrico, a importancia de taes normas cresce de valor dada a fatalidade de certas caracteristicas latentes, de taras neuro-pathologicas. Farei ainda um appello á eugenia afim de propôr alguns conselhos capazes de orientar os meios de defesa da saude e indicar medidas tendentes ao aperfeiçoamento racial de nossa gente, combatendo sobretudo as doenças hereditarias. Para a realização da eugenia, importa estabelecer medidas relativas: á hygiene, á educação nos primordios da vida, á saude dos paes no momento da concepção, á saude da mãe durante a gravidez, e á hereditariedade, que é factor mais importante de todos quantos tenho mencionado. Sabemos da frequencia das psychoses, psychopathias e anormalidades psychicas e somaticas devidas á herança e para evitar essas condições morbidas cumpre impedir a procreação de individuos predispostos. A eugenia integral poderia ser realizada (esterilização, segregação, conselhos, propaganda, etc.) com o fim de supprimir as consequencias da hereditariedade pathologica. A esterilização e a segregação têm sido utilizadas para evitar prôles infelizes, que, sem duvida, adviriam dos psychopathas e anormaes. Indesejaveis cacogenicos de toda a sorte são privados de fecundidade. Alienados e delinquentes chronicos passam a vida inteira em reclusão. Taes determinações restrictivas, comquanto mal recebidas pela opinião publica, podem ser efficazes. Pollock julga que, afim de salvar a sociedade das doenças nervosas e mentaes, tres ordens devem ser postas em pratica: 1 — Diminuir os effeitos nocivos do ambiente, sobretudo originarios do individuo, e fortificar a resistencia do organismo em face das psychopathias; 2 — Supprimir ou obstar o mais possivel a proliferação de psychopathas e de anormaes; 3 — Favorecer a procreação de individuos normaes e superiores.

As primeiras medidas são de prophylaxia mental. No segundo grupo, encontra-se a esterilização que muita vez póde ser substituida pela segregação, pela prohibição do casamento, etc. No terceiro grupo, devemos incrementar as bôas genituras. Pollock acha que, com vantagem, póde impedir-se o casamento entre anormaes e tarados psychicos. Visando tal finalidade, centros genealogicos ou eugenicos seriam organizados nas cidades com o proposito de instruir os candidatos ao hymineu sobre os seus defeitos e qualidades e assim se constituiriam utilissimos "family stocks". Aqui appareceriam os mais logicos motivos para favorecer a procreação de phenotypos bem formados, aptos, aconselhando-lhes o casamento mais cedo e evitando systematicamente o seu celibato."

O regresso do "S. Paulo"

Fundeou hontem, pela manhã, em nossa bahia, chegando assim com um dia de antecipação, ao que se esperava, o couraçado "S. Paulo", do commando do capitão de fragata José do Couto Aguirre, e que traz a seu bordo o capitão de mar e guerra Hugo de Roure Mariz, commandante interino da esquadra, e que tem tido o seu pavilhão hasteado naquelle couraçado.

O "São Paulo" volta da commissão que lhe foi attribuida pelo governo de manter a vigilancia precisa em Estados do Norte, onde se fazia mistér a presença dessa nave de guerra.

Durante o periodo em que o grande couraçado esteve nos portos de São Salvador e do Recife sua guarnição se entreteve no treinamento necessario para o efficiente serviço de bordo.

A tarde, tanto o commandante desse vaso de guerra, como o commandante da esquadra apresentaram-se ao ministro da Marinha e em seguida ao chefe do Estado Maior da Armada, aos quaes deu conta da missão do "São Paulo".

Nove annos para cunhar — uma medalha —

A "Medalha da Victoria", instituida para premiar os brasileiros. que participaram da Grande Guerra, ainda não está prompta

O anverso e reverso da "Medalha da Victoria", executada pelo gravador Jorge Soubre

Além do valor decorativo, as medalhas de merito e especialmente as militares, emprestam aos seus possuidores attributos que, mesmo após a morte, ainda perduram.

E é partindo deste principio que a França creou mais de dez medalhas militares, para galardoar os soldados e marinheiros de quasi todos os paizes alliados que tomaram parte na Grande Guerra. E o governo francez assim procedeu porque reconhece que os herdeiros dos que tombaram no campo da batalha dão uma importancia extraordinaria ás medalhas e condecorações dos seus antepassados mortos na maior luta que a Historia registra.

Aos numerosos soldados italianos, polonezes, servios, marroquinos, senegalezes, americanos, inglezes e portuguezes, que fizeram causa commum com as tropas gaulezas, a França vem creando novas condecorações que, se outro merito não têm, demonstram ao menos uma lembrança, uma pequena homenagem aos que cooperaram para a victoria da civilização. Entre as numerosas medalhas creadas pela França, podemos citar: Medalha da Alta Silesia, para os que combateram nessa região; Medalha de Verdun, para os que tomaram parte na heroica defesa da legendaria praça; Medlha do Reconhecimento Francez, instituida em 1917; Medalha Commemorativa da Grande Guerra, creada em 1920 e destinada a todos que cooperaram com os Exercitos alliados; Cruz de Guerra T. O. E., para galardoar os participantes do theatro das operações exteriores, instituida em 1921; Medalha das Victimas das Invasões, creada em 1921 e cujo titulo especifica o fim a que se destina; Medalha da Syria e da Cilicia, creada em 1922, para premiar os que contribuiram para a victoria dos alliados no Levante; Medalha Interalliada, dita da "Victoria", creada em 1922 e da qual foram cunhados cinco milhões de exemplares; Medalha do Oriente e dos Dardanellos, instituida em junho de 1926, para os marinheiros e soldados francezes que combateram na frente turco-bulgara; Medalha dos Evadidos, instituida em 1926 para os prisioneiros francezes que conseguiram evadir-se dos postos de concentração germanicos e para os alsacianos e lorenos que fugiram para não pegar em armas contra a França; Medalha dos Combatentes, creada em 1926 para todos os combatentes e para os que, mesmo civis, receberam ferimentos de guerra; Medalha da Alta Silesia, destinada aos soldados que occuparam essa região durante o plebiscito ordenado pela Sociedade das Nações; Medalha da Rhenania, creada em 1924 e destinada a todos os participantes da occupação do Rhur.

Além dessas, foram creadas as medalhas do Yser a italiana, a poloneza, a servia, a marroquina e outras.

A NOSSA "MEDALHA DA VICTORIA"

Desejando premiar os brasileiros que cooperaram com os alliados, o governo brasileiro baixou o decreto n. 16.074, de 22 de junho de 1923, instituindo a "Medalha da Victoria", com o fim de commemorar a camaradagem que existiu entre os combatentes e que o Brasil, na medida das suas possibilidades, tambem participou, enviando uma divisão naval sob o commando do almirante Pedro de Frontin, uma missão medica numerosa e efficiente, numerosos officiaes do nosso Exercito para, como arregimentados no Exercito francez, pagarem o seu tributo guerreiro e finalmente, a sua frota mercante, augmentada com os 70 navios confiscados aos allemães, os quaes equipados e abastecidos singraram os mares da Europa e da America, conduzindo tropas e material bellico para os Exercitos alliados.

Desde a instituição dessa medalha, periodicamente o governo assigna decretos concedendo-a aos que provam direitos a ella. Os decretos vão saindo mas, a medalha não sae, apezar de instituida ha quasi dez annos. Uma rapida estatistica apurou que o governo já concedeu a referida medalha a 102 officiaes, praças, medicos e enfermeiros do Exercito ou da Missão Medica; a 529 officiaes, inferiores e praças da marinha de guerra e a 14 officiaes e praças da marinha mercante.

Quatorze annos são decorridos desde que cessou a sangueira que ensopou o solo europeu, quasi dez annos já passaram sobre a instituição da "Medalha da Victoria" e os que a mereceram e para os quaes ella representa o unico premio do sacrificio que fizeram, della não têm noticia.

DEZ ANNOS PARA CUNHAR UMA MEDALHA

Instituida a medalha em junho de 1923, em 23 de agosto do mesmo anno o Ministerio da Marinha, que se encarregou de mandar cunhal-a, enviou um officio ao director da Casa da Moeda, pedindo a confecção dos cunhos e o respectivo orçamento para a cunhagem de 5.000 exemplares da medalha. Em 27 de outubro do mesmo anno a Casa da Moeda enviava ao ministro da Marinha o modelo da medalha e o respectivo orçamento. Em janeiro de 1924 o Ministerio da Marinha mandava dizer ao director da Casa da Moeda que ia pedir a verba necessaria ao Congresso.

Cinco annos depois, isto em janeiro de 1929, o ministro da Marinha encommendava a cunhagem de 1.000 medalhas, isto sem dizer que approvava o modelo, nem fazer a menor restricção ao projecto que a Casa da Moeda confeccionara, motivo por que esse estabelecimento cunhou as medalhas sem as necessarias argolas, porque se trata de "medalha commemorativa".

NO FIM DE DEZ ANNOS AS MEDALHAS NÃO SÃO ENTREGUES POR FALTA DE ARGOLAS

E o Ministerio da Marinha recebeu as 1.000 medalhas sem as argolas. Reclamou da Casa da Moeda e esta retrucou que o orçamento apresentado era para medalha sem argola...

Indagámos no Ministerio do cáes dos Mineiros e lá nos disseram que aguardavam verba para "argolar" as medalhas. Fomos á Casa da Moeda e lá soubemos que talvez fosse *esquecimento* do Ministerio da Marinha, porque verba para medalhas esse ministerio sempre tem, pois, seguidamente, dá grandes encommendas para medalhas, para a Liga de Sports da Marinha.

Os cunhos da "Medalha da Victoria" foram confeccionados pelos gravadores Arlindo Bastos e Jorge Soubre, representando um trabalho que honra a Casa da Moeda.

O MINISTRO DA GUERRA E' MAIS PRATICO

Entre os condecorados com a "Medalha da Victoria", está o general Leite de Castro, actual ministro da Guerra.

Desejando receber a sua medalha, o ministro mandou cunhar 200 exemplares na Casa da Moeda e, recebendo a encommenda sem argola, resolveu entregal-os assim mesmo.

E o Ministerio da Guerra está entregando as medalhas sem argolas — quem quizer que mande addicionar a parte necessaria para as collocar no peito. Como estão só podem ser conduzidas no bolso...

LIVROS NOVOS

O Direito Penal Brasileiro — por Galdino de Siqueira.

"O Direito Penal Brasileiro" não é uma obra nova. Sua primeira edição, apparecida em 1921, teve o mais completo exito de livraria e recebeu de todos os estudiosos os applausos que são, afinal, os premios desejados pelos que consagram o seu tempo e os seus esforços ás obras de tamanho vulto.

A razão desse successo é obvia. Não ha trabalho nacional, no genero, que se equipare ao do illustre magistrado do Districto. Não nos faltam, entretanto, commentarios sobre o Codigo Penal da Republica. Infelizmente, todos elles peccam pela falta de critica penal dos commentadores em relação á pluralidade dos assumptos, comprehendidos no texto legal. São, na sua unanimidade, repetições de theses sabidas, amparadas em citações de autores estrangeiros e de accordams dos nossos tribunaes. Muitos dos interessantes aspectos da moderna penologia escapam ao exame dos mesmos commentadores. Cifram estes a sua actividade, em face da maior parte dos dispositivos, na accumulação de notas, extrahidas dos livros dos criminalistas de sua preferencia, sem um ponto de vista proprio que lhes valorize os commentos.

O dr. Galdino de Siqueira constitue, no Brasil, uma excepção. Elle debate amplamente os mais complexos problemas que se lhe deparam na apreciação de cada dispositivo. Nessa tarefa, não se limita, porém, á citação de criminalistas estrangeiros, com os quaes o seu brilhante espirito se acha em permanente contacto. Emitte a sua opinião lucida e equilibrada, com a segurança de quem penetra em floresta conhecida, onde não encontra jamais surpresas nem segredos.

O primeiro volume do "Direito Penal Brasileiro" contém um suggestivo Retrospecto Historico, no qual estuda o autor a evolução da sciencia penal, entre nós, em tres periodos.

O primeiro é o periodo que vae de 7 de setembro de 1822 ao anno de 1831. Corresponde ao dominio da velha legislação portugueza. O segundo extende-se da ultima data até 1891. Vigorou, durante esse espaço de tempo, o codigo de 1830. O periodo de 1891 até hoje está ligado á vigencia do Codigo Penal Brasileiro, mandado observar por decreto de 11 de outubro daquelle anno.

Os commentarios do primeiro volume do "Direito Penal Brasileiro" abrangem o Livro 1º até ao Titulo 6º do Codigo Penal.

Dando maior desenvolvimento á materia na segunda edição, o dr. Galdino de Siqueira procurou tambem estabelecer o confronto da doutrina, sempre que lhe pareceu possivel, aos julgados recentes dos tribunaes brasileiros.

Assassinio barbaro no Maranhão

Maranhão, 19 (A. B.) — A imprensa do Maranhão registra o facto recentemente occorrido na villa Benedicto Leite, á foz do rio das Balsas.

O moço João Gomes Ferreira deflorou ha tempos uma joven que vivia na casa de d. Iva Barros. O filho desta, Modestino Barros, ao saber do caso, preparou quatro cabras armados de facão "collin" e saiu á procura de João Gomes.

Sendo encontrado em casa de uma familia local, agarraram-no pelo braço, conduzindo-o para o meio da rua. Ali, com a mais requintada perversidade, surraram-no barbaramente, cortando-lhe todo o corpo a facão. Arrastado para fóra da villa, duas horas depois o rapaz fallecia contorcendo-se de dores.

Commettido o crime, Modestino, com os seus companheiros, andou apavorando a população, dando tiros de rifle a esmo.

Não havendo autoridade em Benedicto Leite, o capitão Braz José da Costa, que se encontrava em Urussuhy, em serviço policial, como delegado regional do sul do Estado do Piauhy, procedeu a exame de corpo de delicto no infeliz João Gomes Ferreira, para inicio do processo.

CORREIO MUSICAL

CURSOS POPULARES NO INSTITUTO NACIONAL DE MUSICA

Dizem os grandes emprehendedores commerciaes, homens habituados a lidar com as tramoias de Mercurio, que "a alma do negocio é o segredo". E' possivel que assim seja. Em materia de arte talvez não se applique com tanta propriedade o aphorisma. Entretanto, das confabulações secretas entre o reitor da Universidade e o director do Instituto Nacional de Musica estamos informados de que resultaram agora algumas innovações uteis para aquella casa de ensino. Não é fóra de proposito que ali sejam introduzidos alguns melhoramentos artisticos e intellectuaes que venham a dar cunho mais pratico e intelligente á instrucção até aqui ministrada no nosso primeiro estabelecimento de cultura musical.

A instituição dos "Cursos Populares", creação recente, verdadeiramente digna de applausos, responde a uma necessidade absoluta. Nem sempre nos podemos gabar das innovações introduzidas, entre nós, em materia de ensino. Temos o prurido da mudança. As reformas consecutivas, sem base segura, apenas pelo prazer de *reformar*, caracterizam uma feição tacanha da nossa mentalidade. Na maioria dos casos as pretendidas reformas só visam desmanchar, pura e simplesmente, o que outros tenham feito, não sendo isso um criterio, mas absoluta falta delle.

A ultima reforma, no proprio Instituto Nacional de Musica, foi exemplo flagrante desse mal.

Inexequivel, pela anarchia e exigencias descabidas, teve de ser suspensa, até chegar o dia da *reforma da reforma*...

Felizmente, não se trata disso, agora, e sim de creação nova, util e pratica.

Os "cursos populares" comprehenderão ramos de ensino que não existiam no nosso Instituto Nacional de Musica.

Primeiro — um *orpheão infantil*, a cargo do professor Lorenzo Fernandez, o illustre compositor patricio e um dos mais bellos talentos da nova geração.

Não precisamos fazer de certo o elogio do maestro Lorenzo Fernandez. O seu nome dispensa perfeitamente esses pequenos reclamos.

O orpheão infantil era uma necessidade.

A respeito da educação musical da creança diziamos o seguinte, nesta secção, a 14 de janeiro ultimo:

"O ensino da musica no Brasil é deficientissimo, por assim dizer, embryonario. Aquelle mesmo que existe, seja particular ou official, está cheio de lacunas lamentaveis. As camadas populares vivem na mais completa ignorancia.

A musica, no nosso paiz, é ainda o privilegio das classes sociaes mais favorecidas. Os que frequentam nossos salões de concertos formam a infima minoria em relação ao total da população. Isto com referencia ás grandes cidades. Quanto ás villas, aldeias e povoados do interior... nem falemos!

O brasileiro, no entanto, é um povo musical, dotado do instincto da melodia e do rythmo.

Torna-se, pois, preciso racionalizar e universalizar o ensino da musica. Para conseguirmos tal fim, comecemos pelas escolas.

A musica deve fazer parte da educação, animando e vivificando a vida escolar. Seria imprescindivel que tivessemos uma série de cantos para a entrada e saida das classes, recreios, datas festivas, etc. Desde que as creanças possuem a voz *falada*, pódem facilmente adquirir a voz *cantada*. E' preciso, porém, que lhes imponham esse exercicio. Tambem a gymnastica vocal constitue uma gymnastica muscular que deve entrar, a titulo obrigatorio, no programma da educação, quer seja primaria, secundaria ou superior.

Emquanto semelhante reforma não fôr tentada será inutil esperar, entre nós, uma cultura, mesmo rudimentar, da musica."

E' justamente o que acaba de ser creado com os "cursos populares": o orpheão infantil e a gymnastica plastico-musical, esta ultima a cargo do professor Pierre Michailowsky.

Para illustrar o espirito dos alumnos, coisa tambem essencial num estabelecimento de ensino, haverá egualmente um curso de iniciação musical, de folklore nacional e de historia da musica; ministrado pelos apreciados musicographos Augusto de Freitas Lopes Gonçalves e Andrade Muricy, nomes que se recommendam pela acção apostolizadora e pela grande cultura dos nossos meios intellectuaes.

Está, pois, de parabens, o Instituto Nacional de Musica.

A Associação Commercial de Pernambuco e as leis trabalhistas

Recife, 19 (A. B.) — A Associação dos Empregados do Commercio de Pernambuco acaba de dirigir um longo memorial ao chefe do governo provisorio, a proposito do rumo que vão tomando as leis trabalhistas. Justificando as razões do seu appello dizem os signatarios do memorial em apreço, entre outras coisas, que, olhando-se de frente, sem preconceitos, o problema social brasileiro, tem-se a perfeita impressão do descaso a que tem sido relegadas as legitimas aspirações das classes activas, despojadas, mesmo, de uma das suas mais destacadas victorias: o decreto da Lei de Ferias do quatriennio Bernardes, o qual está revogado e a espera de uma regularização definitiva, já bastante demorada, motivo porque se está delineando no paiz um movimento de defeza do referido decreto, que certamente contará com applausos e o apoio do governo provisorio.

Adeantam, que todos os ante-projectos de lei trabalhista, paralysados até agora, contam com a sympathia do titular da pasta do Trabalho, que entretanto parece se ver manietado na sua acção, por motivos inexplicaveis e incomprehensiveis.

Concluem appellando para o sr. Getulio Vargas, no sentido de serem amparados os decretos vindos á tona após a revolução, e que constituem uma garantia á laboriosa classe dos trabalhistas.

Para estudar os phenomenos sismicos

Washington, 19 (U. T. B.) — O Departamento da Marinha annunciou que os scientistas que estão á bordo do submarino S-48, realizando uma série de pesquizas no mar das Antilhas, a respeito dos terremotos e diversos outros phenomenos de abalos terrestres, fizeram interessantes descobertas, em buscas que levaram á effeito nas profundidades marinhas do sul de Cuba.

FAHNESTOCK
E' O VERMIFUGO
CONHECIDO DESDE 1827,
COMO O MAIS CERTO
E EFFICAZ.
(44115)

O BRASIL SEPTENTRIONAL E O SR. DOMENICO BARTOLOTTI

Instantes de palestra com esse escriptor italiano

Tivemos opportunidade, ha algum tempo, de registrar o apparecimento de um livro verdadeiramente interessante sobre o nosso paiz, intitulado "Il Brasile Meridionale", de autoria do sr. Domenico Bartolotti, escriptor e jornalista italiano e official superior do Exercito da Italia.

Trata-se, na verdade, de uma obra de valor, constituindo o seu maior merito a sinceridade com que o seu autor exprimiu os seus conceitos sobre o Brasil meridional, depois de estudar e de observar attenta e demoradamente, *in loco*, os Estados e os povos brasileiros, desde o Espirito Santo até o Rio Grande do Sul.

O sr. Bartolotti pretende completar o seu trabalho. Para esse fim, deixará dentro de poucos dias a nossa capital, em demanda dos Estados nortistas, para depois escrever o segundo tomo de sua obra, que se intitulará "Il Brasile Settentrionale".

Um encontro casual nos permittiu ouvir a exposição dos seus planos e do seu methodo de trabalho e, com o maior prazer, porque se trata, realmente, de um escriptor amigo do Brasil, que não visa interesses commerciaes com os seus livros, transmittimos aos nossos leitores as suas palavras.

— A minha viagem ao norte — disse-nos o sr. Bartolotti — tem por fim conhecer a parte do Brasil que ainda não visitei, para depois completar a obra que já iniciei sobre este grande e interessante paiz. Ver-me-ei desobrigado, assim, de compromissos que assumi espontaneamente com individualidades italianas e brasileiras, interessadas em dotar a lingua de Dante de um trabalho consciencioso, real e meticuloso sobre o Brasil, para ampla divulgação no meu paiz e em outras nações, porque o meu primeiro volume vae ser traduzido para o inglez e para o francez. A minha obra — proseguiu — que tem finalidades essencialmente praticas, poderá servir para incrementar as relações italo-brasileiras, já em pleno crescimento, pela comprehensão que os governos de Roma e do Rio de Janeiro têm dado mostra, relativamente ás vantagens que poderão usufruir, tanto a Italia quanto o Brasil, de um maior intercambio commercial e cultural entre os dois paizes.

— Em resumo, quaes são as suas impressões sobre o Brasil?

— Sou um enthusiastico admirador do seu paiz — respondeu o sr. Bartolotti. Sinto por elle — continuou — uma viva sympathia, sobretudo pela generosa hospitalidade do seu povo, que transforma esta terra em campo aberto a todas as actividades honestas estrangeiras. Segundo o meu modo de vêr, é esse um ponto de grande importancia para o Brasil. E' certo que este immenso territorio brasileiro, de riquezas inexauriveis, necessita de braços e de capitaes. Ora, existem presentemente, no mundo, milhões de desempregados e bilhões de capitaes immobilizados, em consequencia da falta de confiança, que é geral e que provem da grande crise universal, que dia a dia se complica. E', como se vê, um cataclisma gerado pelos homens e que pelos homens deve ser corrigido.

— Acha, então, que devemos fomentar, no Brasil, as correntes emigratorias e a applicação de capitaes estrangeiros?

— E' um assumpto, este, melindroso e sobre o qual, como estrangeiro que sou, não devo opinar. Passemos, pois, ás informações que me pede — atalhou o sr. Bartolotti.

Tenho a impressão — disse-nos o nosso entrevistado — que uma obra feita com rigor e sinceridade sobre as diversas unidades da Federação brasileira, como pretendo realizar, poderá ser util para a solução dos problemas economicos que o Brasil deverá enfrentar, em futuro proximo. As boas relações entre os diversos paizes e, portanto, entre os povos, deve ter por base o factor *"confiança"*, que costuma ser o fruto do reciproco conhecimento desses mesmos povos. A minha obra — adduziu — permittirá áquelles que ainda não tiveram a ventura de visitar pessoalmente o Brasil, a formação de um juizo exacto sobre este grande paiz, em toda a sua plenitude.

— Será longa a sua viagem ao norte?

— Sim, respondeu o sr. Bartolotti. Não poderei fixar o prazo de duração, porque pretendo realizar excursões ás regiões do interior, mesmo ás de accesso difficil. Sei as difficuldades, os obstaculos e os sacrificios que me esperam. Mas desejo prestar, com a minha obra, um pequeno serviço á generosa terra brasileira e á minha patria, neste occaso da minha vida. Espero que o meu "Il Bresile Settentrionale" supére o "Il Bresile Meridionale", seja pela propria obra, seja pela propria edição, que pretendo aperfeiçoar. No proseguimento das minhas observações, depois de publicado o primeiro volume, ambientei-me melhor. Além do mais — continuou — as caracteristicas dos Estados do norte offerecem perspectivas mais vastas do que as dos Estados sulinos, principalmente porque pouquissimos escriptores se têm occupado da parte septentrional do Brasil. Espero, tambem, dotar o meu proximo livro de elevado numero de gravuras de alto interesse. Levo um minucioso programma de trabalho. O artigo primeiro — concluiu sorrindo o sr. Bartolotti — é identico ao que adoptei, quando escrevi o primeiro volume: só escrever o que tiver effectivamente visto e revisto, com a maior fidelidade possivel.

O sr. Bartolotti despediu-se. Antes de fazel-o, extendeu-se em diversas considerações, através das quaes nos foi possivel aquilatar o grão do seu conhecimento sobre os homens e as coisas do Brasil e sobre os nossos problemas.

O trafico de narcoticos no Egypto

Cairo, 19 (U. T. B.) — O relatorio annual sobre o trafico de narcoticos mostra que nestes ultimos dois annos o numero de condemnações por trafico illicito de opio passou de 1.564 para 4.527.

Quantos aos entorpecentes em geral notou-se entretanto a diminuição dos casos de condemnação, os quaes passaram de 5.681 para 2.882.

NOVA OFFERTA A' — A. B. I. —

Acaba de ser dirigido á Associação Brasileira de Imprensa, o seguinte expressivo officio:

"Tenho a honra de levar ao conhecimento de v. ex. de ordem do sr. dr. Vinicio Rabello Dias, official de engenharia do Exercito, director deste Estabelecimento, que, de accordo com a deliberação tomada na ultima sessão da directoria, foi concedido a todos os servidores da imprensa o abatimento de 20 °|° nas matriculas nos cursos de radio-telegraphia radio-telephonia, especial para amadores e de electricidade, concedendo tambem, a criterio de v. ex. uma matricula gratuita em cada um dos citados cursos. Para as aulas que terão inicio no dia 1º de março proximo, já estão abertas as respectivas matriculas, funccionando a secretaria, á rua Oito de Dezembro n. 38, todos os dias uteis, das 7.30 ás 10 horas da noite. Contando com o valioso apoio de v. ex. subscrevo-me com estima e respeito. Attenciosamente. (a) *H. Spencer*, secretario."

O presidente da A. B. I. agradeceu nestes termos:

"Illmo. sr. director da Escola Thomas Edison. A captivante offerta do importante estabelecimento de ensino confiado á sua sabia direcção enche de reconhecimento as classes jornalisticas. Como presidente que tenho a honra de ser da Associação Brasileira de Imprensa, julgo, pois, interpretar os mais cordiaes sentimentos dos confrades, enviando lhe, como o faço, os mais vivos agradecimentos. Saudações attenciosamente, *Herbert Moses*."

O SONHO DE OURO
VENDEU HONTEM
76047 — 40:000$000
VENDEU TERÇA-FEIRA
6331 — 200:000$000
HOJE
100:000$000 — 10$000
HABILITAE-VOS
GALERIA CRUZEIRO, 1.
(46039)

FEIRA DE AMOSTRAS

A Uniãos dos Viajantes Commerciaes do Brasil e a Feira de Amostras

A directoria da União dos Viajantes Commerciaes do Brasil, attendendo ao pedido feito pela commissão Executiva da Feira de Amostras, distribuiu pelos seus associados, circulares, recommendando a propaganda da Feira junto aos negociantes dos Estados.

Não é preciso encarecer os resultados que colherá a Feira com tão sympathica medida, pois, essa associação, composta de uma pleiade de homens intelligentes e activos, levará aos mais longinquos recantos do paiz, a noticia das uteis exhibições mercantis desta capital.

Na demonstração das vantagens de uma visita a taes certamens, onde com a maior efficiencia, podem ser examinados e num mesmo local, os mais variados productos de diversas procedencias, ninguem melhor que os viajantes commerciaes comprehende e alcance desses certamens, por isso que, a sua profissão se adapta perfeitamente ás finalidades patrioticas das Feiras de Amostras.

A temperatura continúa subindo
e com ella, a venda das
roupas feitas-perfeitas,
em tecidos leves, da
"A Exposição"
á vista, ou a credito pelo
novo e simples systema
CREDIARIO
Avenida, esquina S. José
(H 00111)

A QUESTÃO DO FUNCCIONAMENTO DOS CONSULTORIOS MEDICOS NAS PHARMACIAS

O Syndicato da classe realizará uma grande assembléa, para firmar attitude definitiva

Desejando orientar-se com segurança sobre a questão do funccionamento dos consultorios medicos nas pharmacias desta capital, afim de corresponder perfeitamente ao pensamento da classe de que é orgão, o Syndicato dos Proprietarios de Pharmacias e Laboratorios, presidido pelo sr. Antonio Lago, realizará, dentre breves dias, uma assembléa geral dessa mesma collectividade.

A secretaria do mesmo orgão solicita-nos a divulgação do seguinte:

"Attendendo a solicitação de numerosa quantidade dos seus associados, o Syndicato dos Proprietarios de Pharmacias e Laboratorios realizará, ainda este mez, uma assembléa geral da classe, afim de fixar em definitivo sua attitude em face da questão referente ao funccionamento dos consultorios medicos nas pharmacias. A assembléa terá, portanto, a expressão de um inquerito, para registro das opiniões, sob os multiplos aspectos do assumpto, devendo effectuar-se em nossa séde social, á rua Luiz de Camões n. 22, sobrado. Os srs. Antonio Lago e Arthur Baptista Loureiro, respectivamente, presidente e 1º secretario deste Syndicato, encontram-se a disposição dos srs. proprietarios de pharmacias e laboratorios, na séde social, ás terças e sextas-feiras, das 8 1|2 ás 10 horas da noite."

PARA AJUDAR
A DIGESTÃO
Meia colher de chá de Acido Phosphato Horsford em meio copo d'agua, torna a digestão facil e natural. Fortifica e revigora todo o organismo.
Feito no Rio: fica mais barato.
Horsford
Acido Phosphato
Vidros grandes ou menores.
(43967)

GRÉVE NAS OFFICINAS DE "VANGUARDA"

Communicam-nos:

"Hontem, á tarde, por motivo de desintelligencia entre os operarios e a direcção de "Vanguarda", esta resolveu demittir tres linotypistas.

O quadro graphico dessas officinas, discordando desta attitude patronal, resolveu prestar sua solidariedade abandonando o trabalho.

Para a volta ao mesmo apresentaram as seguintes reivindicações: 1º — Readmissão dos tres linotypistas: Amaro Vasconcellos, Antonio Loureiro e Antonio Pereira. 2º — Abolição da "ficada" e adopção do salario minimo de 20$000. 3º — Pagamento dos salarios com regularidade. 4º — Installação de lampadas nas machinas de linotypos. 5º — Regularidade na contagem das linhas.

A direcção de "Vanguarda" mostra-se intransigente em attender a estas reivindicações, pelo que os grévistas mantêm-se na mesma attitude e pedem a solidariedade da corporação graphica até á solução do caso".

CASIMIRAS
Ao preço dos Fabricantes
Metro de Ouro
159, ROSARIO, 159
(44927)

A A. B. I. e os marujos de Portugal

Acaba de ser dirigido á Associação Brasileira de Imprensa o seguinte telegramma:

"O commandante do cruzador "Carvalho Araujo" cumprimenta v. ex. com a maior consideração e roga lhe seja junto da illustre imprensa brasileira interprete dos seus sentimentos de gratidão pela acolhida que lhe dispensou. — *Commandante Rocha e Couto*."

O presidente da A. B. I. respondeu nestes termos:

"Commandante "Carvalho Araujo" — Em nome imprensa retribuo saudações bravos officiaes, affirmando jornalismo reflecte apenas sentimentos nosso povo pelo paiz irmão. Saudações. — *Herbert Moses*."

PIANOS USADOS E NOVOS
Dos melhores fabricantes, a longo prazo.
R. Visc. Rio Branco, 62-A. MATHIAS.
(43740)

Departamento Nacional do Povoamento

De 1 a 17 do corrente foram encaminhados pelo Departamento Nacional do Povoamento, para o interior do paiz, com destino á lavoura 349 pessoas constituindo 87 familias com 140 membros e 254 avulsos.

No mesmo periodo estiveram alojados na Hospedaria de Immigrantes da ilha das Flores, 85 pessoas, aguardando transporte.

Os interessados deverão dirigir-se á Secção de Immigração e Collocação de Trabalhadores, que funcciona no pavimento terreo do edificio do Ministerio da Agricultura, de 11 ás 6 horas da tarde.

CLINICA DR. MOURA BRASIL
Molestias dos olhos
Dr. Moura Brasil do Amaral
Rua Uruguayana, 25 - 1º, de 1 ás 5
(43606)

As attracções do Jardim Zoologico

Amanhã domingo, reapparecerá na arena de variedades do Jardim Zoologico, o elephante amestrado, afastado ha cerca de um mez, por motivo de ligeira enfermidade.

As funcções na arena serão ás 4 e ás 5 horas, exhibindo-se os seus melhores numeros, inclusive o passeio em velocipede.

A's 11 horas ração ás cobras sucuris e giboias; as creanças não acompanhadas só terão ingresso no Zoologico, depois do meio dia.

Apezar da baixa do cambio a DROGARIA BAPTISTA continúa a vender o seu stock sem alteração de preço. Rua 1º de Março, 10. (42157)

Instituto Pasteur

Foi o seguinte o movimento deste Instituto durante o mez de janeiro p.p.:

Existiam em tratamento, 151 pessoas; entraram em tratamento 239; terminaram o tratamento, 246; continuam em tratamento 144.

Das 239 que entraram em tratamento foram contaminadas por cães 215, por gatos 20, macacos 3 e cavallo 1. Foram feitas 4.379 injecções e 35 curativos.

Falleceu um doente, cujo desenlace os jornaes já noticiaram.

CAFÉ ANDALUZA
A PRIMEIRA e UNICA torrefação de café que se montou no BRASIL, HA 3 ANNOS, TORRANDO e MOENDO na LOJA, á rua dos Andradas n. 23, A' VISTA DO POVO, o seu saboroso café e DISTRIBUINDO GRATIS, aos seus clientes, o purissimo CAFE' ANDALUZA LIQUIDO servido em pequenos vazilhames HYGIENICAMENTE ORIGINAES. (43134)

Renda arrecadada pela Recebedoria da Bahia

Bahia, 19 (A. B.) — Foi a seguinte a renda, arrecadada pela Recebedoria do Estado: .... 81:091$800, quantia que addicionada á já arrecadada neste anno perfaz o total de 2.532:697$600, mais 211:599$400 que em egual periodo em 1931.

EM CASO DE MOLESTIA OU ACCIDENTE CHAME OS
SOCCORROS URGENTES
CASA DE SAÚDE E MATERNIDADE
DR. PEDRO ERNESTO
Tel. 2-9950
(31320)

O DIA POLICIAL

ARREBATOU 100$000 DAS MÃOS DE UM MENOR

O audacioso larapio é preso e autuado em flagrante

O menor Casemiro dos Santos, de 11 annos, é empregado na residencia do dr. Philoquio Peixoto, á rua Toneleiros n. 142.

Hontem, pela manhã, seu patrão, dando-lhe uma cedula de cem mil réis, mandou-lhe fazer umas compras num armazem proximo.

Mal o menor havia chegado á esquina daquella rua com a rua Barroso, foi encontrar o individuo Bernardino da Costa Pires de 27 annos e morador á rua Laurindo Filho n. 241.

Pires, vendo que o menor levava nas mãos uma nota, procurou logo meios para arrebatar do pequeno o dinheiro.

Assim, fazendo o menino parar, o malandro perguntou-lhe se queria ganhar 2$000, afim de levar um bilhete a uma pharmacia proxima.

O pequeno acceitou a proposta. O larapio, porém, queria que elle deixasse comsigo a cedula de 100$, com o que Casemiro não concordou.

Vendo a attitude do menor, que percebera a sua má intenção, o malandro arrebatou-se das mãos o dinheiro e deita a correr.

Casemiro poz-se a gritar por soccorro e a perseguir o ladrão, até que encontra o soldado n. 141, da 1ª companhia do 2º batalhão da policia militar.

Esse policial, perseguindo o audacioso individuo, conseguiu prendel-o no interior de um omnibus, na Avenida Atlantica.

Conduzido á delegacia do 30º districto foi o perigoso gatuno autuado em flagrante.

O dinheiro que elle havia roubado foi apprehendido.

Aggrediu o collega a bofetadas

Depois de acalorada discussão com o seu collega e patricio Manoel da Costa, o quitandeiro Antonio Raymundo aggrediu-o a bofetadas na feira livre da praça Municipal.

O aggressor foi preso e autoado na delegacia do 11º districto.

Falleceu repentinamente

Quando se encaminhava para o trabalho, na Companhia Cervejaria Brahma, o mechanico Tavet Ramosa, de nacionalidade polaca, residente á rua Pereira de Almeida, foi atacado de um mal subito, vindo a fallecer.

O cadaver foi removido para o necroterio do Instituto Medico Legal.

Falleceu em consequencia dos ferimentos recebidos

No dia 14 do corrente, conforme noticiamos, o menor Walter França, de 5 annos de edade, filho de Aurelio Antonio França e Encarnação da Silva, residentes á rua General Polydoro n. 48, foi apanhado por um automovel naquella mesma rua, soffrendo, em consequencia, graves lesões pelo corpo.

Depois de medicado na Assistencia, o menino foi para a residencia dos paes, onde, hontem, veiu a fallecer. O commissario Marinho, do 7º districto, fez remover o cadaver para o necroterio do Instituto Medico Legal, afim de ser autopsiado.

O AUTO CHOCOU-SE A UM POSTE

Um rapaz ferido

O caminhão n. 8.305, dirigido pelo chauffeur Theophilo José Lobo, passava, hontem, á tarde, pela rua Jardim Botanico.

Ao chegar defronte ao Jockey Club, o vehiculo, que levava alguma velocidade, foi chocar-se a um poste.

Em consequencia desse desastre saiu ferido o ajudante do chauffeur, Leandro Maia, solteiro, de 20 anos e morador á rua Prado Pinto n. 85.

A victima, que soffreu fractura da coxa esquerda, foi transportada ao posto central da Assistencia.

Ahi recebeu Leandro os primeiros curativos, sendo, depois, removido para a Casa de Saude Dr. Pedro Ernesto, onde ficou internado. O commissario Agenor, de serviço na delegacia do 21º districto, tomou conhecimento do facto.

A machadinha decepou-lhe dois dedos do pé

O operario Moliternio Peratino, branco, solteiro, italiano, morador á praça da Republica n. 77, foi victima, hontem, de lamentavel accidente.

Em uma casa á estrada do Engenho da Pedra entregava-se elle ao trabalho de cortar lenha com uma machadinha.

Em dado momento, ao desferir um golpe, a machadinha resvalou, indo apanhar o pé esquerdo do infeliz rapaz, decepando-lhe dois dedos.

Peratino recebeu os curativos de urgencia no Posto da Assistencia do Meyer, sendo, depois, internado no Hospital do Prompto Soccorro.

Caiu ao saltar de um bonde em movimento

O guarda civil José de Azevedo Carvalho, solteiro, de 22 annos, residente á rua Vinte e Quatro de Maio n. 433, hontem, pela manhã, quando saltava de um bonde em movimento, proximo á residencia, foi victima de uma queda, soffrendo contusões e escoriações diversas.

A victima recebeu os necessarios curativos no Posto da Assistencia do Meyer.

Victima de atropelamento foi soccorrido pela Assistencia

O empregado no commercio Carlos Ruth, solteiro, brasileiro, de 22 annos, morador á avenida Atlantica n. 218, hontem, quando atravessava á rua de Copacabana, foi apanhado por um auto.

A victima, que soffreu contusões e escoriações, foi pensada no Posto Central da Assistencia.

Um indigente morto na rua General Argollo

O soldado Delphim Antonio Garcia, do 1º regimento de cavallaria divisionario, passando, hontem, por uns terrenos devolutos da rua General Argollo, encontrou o cadaver de um homem branco, de 45 annos presumiveis.

Communicado o facto á policia, esta apurou que o morto era um mendigo, tuberculoso, que costumava pernoitar ali, sob um telheiro. O cadaver foi removido para o necroterio do Instituto Medico Legal.

A CAMPANHA CONTRA O JOGO DO BICHO

O delegado e o contraventor cairam ao solo e feriram-se

Acompanhado do commissario Waldemar, o delegado Frota Aguiar, em diligencia pela campanha contra o jogo do bicho, passava pela rua General Pedra, quando encontrou o contraventor Dagoberto Gomes, residente á praça da Republica n. 237.

Percebendo a approximação da autoridade, o bicheiro saiu a correr, sendo perseguido pelos dois policiaes. O dr. Frota Aguiar conseguiu alcançal-o e, quando o agarrou, rolaram os dois por terra, recebendo ambos ligeiros ferimentos na cabeça e nos braços.

Depois de medicados na Assistencia, o delegado se retirou para a sua residencia, á rua Leopoldo Miguel n. 139 e o contraventor foi autuado na delegacia do 14º districto.

Que soco violento!

Oswaldo de Souza, brasileiro, de 24 annos de edade, residente á avenida Mem de Sá n. 349, teve, hontem, uma altercação com Waldemar Machado, de 27 annos de edade, e João Coelho da Silva, de 20 annos, com os quaes se poz a discutir. Isso foi á rua Bento Ribeiro, á subida do morro da Favella. Depois de aspera troca de palavras, os tres se atracaram.

Waldemar deu tão violento soco em Oswaldo, que lhe fracturou o maxillar inferior, obrigando-o a procurar os soccorros da Assistencia.

A policia do 8º districto effectuou a prisão de Waldemar e João.

Os insultos lhe custaram uma surra de páo

Com ciume do amante, a preta Damasia Amazona do Nascimento residente na habitação collectiva da rua Cosme Velho numero 244, dirigiu, hontem, pesados insultos a uma vizinha. Em defesa desta correu um individuo de côr preta, inteiramente desconhecido daquella que, investindo para ella, lhe deu uma surra de páo.

Com ferimentos na cabeça e nos braços, foi Damasia medicada na Assistencia.

Uma septuagenaria colhida e morta por trem

Hontem, á noite, quando atravessava o leito da linha ferrea na estação de Triagem, foi colhida por um trem da Leopoldina a viuva Leocadia Maria Alexandre, branca, brasileira, de 75 annos, moradora á rua Anna Guimarães n. 68.

A infeliz septuagenaria, soffrendo graves ferimentos pelo corpo, teve morte instantanea.

O commissario Teixeira, de serviço na delegacia do 18º districto, tomando conhecimento do facto compareceu ao local, fazendo remover o cadaver da desventurada mulher para o necroterio do Instituto Medico Legal.

Caiu do trem no Engenho Novo

O empregado no commercio Fernando Santos, solteiro, brasileiro, de 17 annos, residente á rua Vinte e Quatro de Maio numero 581-A, casa 25, foi victima hontem, á noite, de uma queda de trem na estação do Engenho Novo.

O infeliz rapaz, que soffreu diversos ferimentos pelo corpo, depois de medicado no posto da Assistencia do Meyer, foi internado no Hospital do Prompto Soccorro.

O desconhecido lhe deu uma canivetada

No Posto Central de Assistencia foi medicado hontem, o jardineiro Arthur Eugenio Rodrigues, morador á rua Real Grandeza n. 208, o qual apresentava ligeiro ferimento no braço esquerdo. Quando recebia os necessarios curativos, Arthur declarou ter sido aggredido a canivete por um desconhecido, na rua Pinto de Azevedo.

Victima de quéda fracturou a coxa

Na residencia de seus paes, á travessa Horacio n. 74, na estação de Tury-Assú, levou hontem uma quéda, fracturando a coxa esquerda, o pequeno Joaquim, de 4 annos, filho de Walter Fernandes.

Prestou-lhe os necessarios soccorros a Assistencia do Meyer.

Colhido por auto na rua do Cattete

Na esquina das ruas do Cattete e Santo Amaro, o fiscal da Ligth Joaquim Simões, morador á rua Real Grandeza n. 252, casa 35, foi apanhado por um automovel que lhe causou diversos ferimentos pelo corpo .

A Assistencia prestou-lhe os necessarios curativos. O chauffeur foi preso e autuado na delegacia do 6º districto.

Uma menina queimada por agua fervente

Na residencia de seus paes, á rua X n. 5, em Terra Nova, foi colhida hontem, á noite, por uma vasilha contendo agua fervente, a menina Adelaide, de 10 annos, filha de Antonio da Silva Abelha.

A infeliz creança, que soffreu, em consequencia desse accidente, queimaduras generalisadas do 2º grão, foi medicada na Assistencia do Meyer e depois internada no Hospital do Prompto Soccorro.

Preso quando espancava uma mulher

Em companhia de sua amante reside numa casinha á travessa Sayão Lobato, o fundidor Pedro Romão Filho, brasileiro, de 33 annos de edade.

Hontem a amante de Pedro teve fortes discussões com sua vizinha Gloria dos Santos.

O fundidor, ao chegar á residencia, foi scientificado do occorrido e veio a saber que Gloria insultára sua amante.

Por isso, resolveu tirar uma desforra.

E, armando-se com um páo, aggrediu covardemente a infeliz mulher, que soffreu fractura do homoplata direito.

Operarios da Prefeitura, que trabalhavam nas proximidades, indignados com a covardia de Pedro, correram no seu encalço, conseguindo prendel-o quando elle tentava fugir.

A victima recebeu os necessarios soccorros no Posto da Assistencia do Meyer e o aggressor foi conduzido á delegacia do 18º districto, onde foi autuado em flagrante.

O trem esmagou-lhe a — perna —

Ao tentar saltar de um trem em movimento, na gare da estação D. Pedro II, o operario José Francisco, de 67 annos de edade, morador á estrada Barão da Taquara, perdeu o equilibrio e caiu, sendo apanhado pelas rodas do comboio, que lhe esmagaram a perna esquerda.

O pobre velho foi medicado na Assistencia e, em seguida, em estado melindroso, internado no Hospital de Prompto Soccorro.

Aggredido a soccos na rua Machado Coelho

Na rua Machado Coelho, foi, hontem, aggredido a socos o polaco Berek Dyskanst, residente á rua do Senado n. 204, cobrador da "Casa Ingleza", situada á avenida Gomes Freire n. 75. Berek fôra á casa n. 150 da referida rua cobrar uma conta e, como a devedora não tivesse dinheiro para pagar, passou a dizer-lhe desaforos. Interviu, então, um parente da alludida senhora, que o castigou.

Presos, foram ambos conduzidos á delegacia do 9º districto, onde se abriu inquerito a respeito.

O vigarista lesou-o em um conto de réis

A's autoridades do 13º districto, queixou-se, hontem, Accacio Ambrosio, de nacionalidade portugueza, chegado ha dias do Estado do Paraná, o qual declarou naquella delegacia ter sido ludibriado por um vigarista, que lhe furtou um conto de réis.

Accacio contou a mesma historia de sempre e a policia entrou em diligencia para descobrir o autor do "conto do vigario".

Brigaram no xadrez da Policia Central

Estão presos no xadrez da Policia Central os larapios Octavio Candido de Oliveira, conhecido pelo vulgo de "Leãozinho", e Pedro da Silva Oliveira. Hontem, por uma questão qualquer, os meliantes brigaram. Em dado momento, "Leãozinho" tirou uma lamina "gillette" do bolso e investiu para o outro.

Pedro, num salto, arrancou a lamina das mãos do companheiro de prisão e golpeou-lhe as costas varias vezes. A victima foi medicada na Assistencia.

Aggredido a navalha pelo desaffecto

Encontraram-se hontem, á noite, na rua da Gratidão, o operario Carlos Nascimento Vieira, solteiro, de 28 annos, morador no morro dos Velhacos sn., e Ramiro Pereira.

Os dois, que são antigos desaffectos, ao se avistarem, puzeram-se a discutir.

Em meia á contenda, Ramiro, saccando de uma navalha, investe para Carlos, ferindo-o no hombro, do lado esquerdo.

No momento passava pelo local o guarda civil n. 452, que effectuou a prisão do aggressor, conduzindo-o á delegacia do 17º districto, onde foi elle autuado em flagrante.

A victima recebeu os necessarios curativos no Posto Central da Assistencia.

Drs. Adalberto Corrêa e J. A. Nogueira
ADVOGADOS
Av. Rio Branco 91, 7º, salas 3 e 5.
(H 00107)

O TORNEIO INTERNACIONAL DE NATAÇÃO DO HINDU CLUB

Os resultados parciaes das primeiras provas hontem disputadas em Buenos Aires

Buenos Aires, 19 (U. T. B.) — Tiveram inicio hoje, com grande exito, as provas internacionaes de natação com que o Hindu Club, desta capital, commemora a inauguração de suas nóvas e magnificas installações, e em que figuram os melhores nadadores argentinos, brasileiros e uruguayos.

As dependencias do Hindu Club apresentavam á noite, quando iam ter inicio as provas do programma, um lindo aspecto, sendo elevada a assistencia que para ali acorreu.

Os nadadores brasileiros foram demoradamente acclamados e receberam das autoridades sportivas locaes e dos associados do Hindu as mais significativas provas de carinho.

Constavam do programma da noite inaugural as seguintes provas — 100 metros, nado livre; 100 ms., de peito; 400 ms., nado livre; 100 ms., de costas; revesamento de 3 x 100, prova extra para universitarios; 100 metros, de peito, para damas; revesamento de 4 x 200, livres; e saltos de trampolim.

Até o momento em que telegraphamos, foram disputadas as quatro primeiras dessas provas. Na primeira dellas o brasileiro Jacobina, inscripto á ultima hora, conquistou o terceiro logar, cabendo os dois primeiros a argentinos. Nas outras tres, os brasileiros Laviola, Weigand e Frias alcançaram tres segundos logares, cabendo as primeiras collocações a argentinos.

O principe de Galles vae inaugurar uma exposição historica

Londres, 19 (U. T. B.) — Para a grande exposição historica e retrospectiva que o principe de Galles vae inaugurar terça-feira proxima na residencia de sir Philipp Sassoon, em Parklane, fôra emprestado por sir Guy Graham, conhecido collecionador de York, um precioso documento. Trata-se de um documento de divida, na importancia de duzentas libras, assignado pelo rei Carlos II.

Esse documento, entretanto, foi perdido no trajecto da estação de King's Cross para Parklane, e já está sendo offerecida uma larga recompensa para quem o encontrar.

Novos processos de syndicancia despachados pela Procuradoria — Especial —

A QUESTÃO DA CASA DE SAÚDE DR. ABILIO

O procurador especial, sr. Miguel Teixeira, acaba de encaminhar, com os respectivos pareceres, os seguintes processos:

Ao chefe do governo provisorio — N. 1.084 P. — Refere-se á conhecida questão forense da Casa de Saude dr. Abilio de Carvalho.

A Commissão de Correição Administrativa, tomando conhecimento do processo e considerando injustas as decisões proferidas pela Terceira Camara da Côrte de Appellação do Districto Federal, deliberou solicitar ao procurador geral da Republica a redacção de um decreto de caracter interpretativo que possa ser inserto na legislação em vigor, permittindo acção rescisoria nos processos administrativos.

Apresentado o projecto de decreto, foi o mesmo submettido ao conhecimento do consultor juridico do Ministerio da Justiça, que considera dever ser aceito como solução para o caso, por isso que não crêa uma medida nova, antes restabelece um remedio que já figurou entre os recursos admittidos na justiça do Districto Federal.

Depois de ter sido proferida a decisão da Commissão de Correição Administrativa, o doutor Pedro Serrado e d. Maria de Lourdes Rocha, interessados na questão, requereram vista do processo, allegando que este tinha corrido á sua revelia.

Deferido o pedido, apresentaram longa defesa na qual procuram demonstrar a improcedencia da pretensão do dr. Abilio de Carlos Carvalho e a incompetencia da Commissão de Correição para tomar conhecimento do feito.

A procuradoria especial mantem o ponto de vista anteriormente manifestado e remette, para os devidos fins, os autos ao chefe do governo provisorio.

Ao ministro da Fazenda — N. 565 P. — Consta de dois inqueritos realizados na Casa da Moeda.

O primeiro, no governo deposto, para apurar attitudes de indisciplina do official de primeira classe, da officina de machinas, Antonio da Silva Reis.

Esse operario pleiteou sua promoção. Não foi attendido. Resolveu então denunciar ao presidente da Republica o director Honorio Corrêa da Costa, levianamente, accusando-o de ser negociante. Depois, entre os companheiros, espalhou que o denunciado ia ser demittido, o que produziu desordem nos trabalhos e poz em ridiculo as autoridades dos superiores. Antonio da Silva Reis foi accusado tambem de desvio de material da officina.

Nesse ponto deu explicações satisfatorias, reaffirmadas pelo depoimento dos vidraceiros da secção de reparos, Benjamin Rodrigues, e do encarregado da mesma secção, Claudomiro Francisco da Silva.

Perante a Commissão de Correição, apesar de notificado, não veiu se defender.

Antonio da Silva Reis, conta 40 annos de serviços ao governo.

A procuradoria especial é de parecer que elle seja severamente reprehendido e aposentado ex-officio, conforme propoz o presidente do inquerito.

O segundo inquerito foi feito em todos os serviços do estabelecimento pela Commissão de Syndicancias da Casa da Moeda, trazendo o balanço da thesouraria.

Além da falta de concorrencia publica, para acquisição de material e generos, a commissão verificou que esteve em andamento, em 1929, a fabricação de peças para um gabinete dentario do sr. Francisco Pereira.

Tal trabalho não consta da escripturação das officinas nem foi entregue. Os operarios ouvidos, unanimemente declararam que para executal-o receberam ordem do ex-director, que as recebera do ex-ministro da Fazenda a pedido do ex-ministro do Exterior.

Quanto ao balanço, apesar de muito complexa a escripta, a commissão, por ter verificado a exactidão dos livros caixas, reconhece o zelo e o esforço do pessoal que serve na thesouraria, achando, entretanto, que a escripturação dos valores é deficiente, imprecisa, pois não foi possivel obter o valor representado pelas moedas cunhadas e emittidas, qual a importancia em circulação discriminada por especie, bem como o que tem sido retirado da circulação. A procuradoria especial remette os autos ao ministro da Fazenda, para s. ex. tomar conhecimento delles e determinar as providencias que entender de direito, as quaes, no que diz respeito ao balanço, é do parecer sejam as apontadas no relatorio da commissão de syndicancia: "sem augmento de despesa deveria haver o aproveitamento do pessoal da thesouraria com a creação de uma secção de conferencia e verificação de valores antes de serem confiados á guarda do thesoureiro.

A exactidão dos saldos constantes de 63 livros caixas, não dispensa a adopção de um systema perfeito de escripturação para estabelecimento industrial de capital importancia, para que se possa de prompto conhecer o movimento de producção, a quantidade de valores e a responsabilidade dos funccionarios que tenham a seu cargo haveres do Estado.

Ao ministro da Viação — N. 1.363 P. — Trata-se de inquerito que a directoria do Lloyd Brasileiro, durante a administração do sr. Mario de Almeida, mandou fazer para apurar se eram justos os preços das obras executadas nos vapores "Paraguay" e "Uruguay" pela firma Irmãos Puccini & Cia., de Corumbá, no Estado de Matto Grosso.

O inquerito foi ordenado em telegramma de 3 de janeiro do anno passado, ao inspector, senhor Arthur Ribeiro Franco.

Informava a directoria que as facturas, no total de 63:160$000, só seriam pagas depois de conhecidas e resolvidas as apurações que deviam ser procedidas com a maxima energia, até com o auxilio das autoridades se se tornasse necessario.

O sr. Arthur Ribeiro Franco respondeu que ia cumprir a ordem afim de provar irregularidades praticadas pelo superintendente do Lloyd, em Corumbá, commandante Benedicto Ernesto Leal.

A commissão de syndicancia no Lloyd Brasileiro examinou o inquerito, que foi muito mal conduzido. Os depoimentos das testemunhas arroladas pelo sr. Arthur Ribeiro Franco e o laudo pericial de avaliação de obras executadas tantos vicios apresentam que a commissão não os poude acceitar. Contra o ex-agente do Lloyd em Corumbá, nada foi apurado. Se elle contratou sem concorrencia publica as obras com a firma Irmãos Puccini & Cia., assim o fez por não haver naquella cidade outra empresa capaz de executar serviços de tal natureza.

Achou a commissão tres titulos de credito já vencidos, que ainda não foram liquidados: 9:500$000 a favor de Francisco José Gonçalves Pesa e outro: 30:360$000 e 32:800$000 a favor da firma Irmãos Puccini & Cia.

No decorrer do processo, ficou apurado que o sr. Arthur Ribeiro Franco tem que restituir de dinheiros que recebeu sem direito a elles, 9:898$550, e o sr. João Nelson Frota, 898$000, excepto de uma passagem de 310$000, pela qual foi paga a importancia de 708$000.

Sairam livres de culpa do inquerito, os srs. commandante Benedicto Ernesto Nunes Leal, que produziu excellente defesa; o ex-titular technico da superintendencia do Corumbá, Manoel de Souza Cunha; e o chefe de machinas do navio "Paraguay", Celestino Marques Magalhães.

O ministro da Viação já ordenou a restituição das quantias devidas pelos srs. Arthur Ribeiro Franco e João Nelson Frota.

A procuradoria especial é de parecer que os dois funccionarios devem ser punidos, o primeiro com demissão e o segundo com suspensão.

Os autos vão ao ministro da Viação, para s. ex. applicar as penas que entender cabiveis nesse caso e resolver sobre a liquidação do debito do Lloyd com os credores acima referidos, como julgar de direito.

Ao ministro da Educação e Saude Publica — N. 401 P. — Luiz Pimenta Bueno, intendente da Inspectoria de Aguas e Esgotos, foi accusado em 1926, de se ter apossado illegalmente de um terreno pertencente ao patrimonio nacional, onde construira um barracão, que teria alugado a um terceiro.

Instaurado o processo administrativo para apuração dos factos, e tendo sido elle fornecido por copia ao accusado, para que o informasse, allega-se que este até hoje não o devolveu. O certo é que tanto a entrega do processo á Luiz Pimenta Bueno como a devolução á autoridade competente, não se fez mediante recibo, como seria regular. Dahi a duvida na individualização da responsabilidade. Por outro lado, aforado o terreno á outrem, o patrimonio nacional, para entregal-o ao foreiro, emittiu-se na posse do mesmo, mandando demolir o barracão ali existente e que era occupado por Manoel Valente da Fonseca, o supposto inquilino.

A procuradoria opina pelo archivamento dos autos, salvo melhor parecer do ministro da Educação e Saude Publica, á quem são elles remettidos.

Ao interventor no Estado de Goyaz — N. 330 P. — Crime de espancamento, de que foi victima Rolando Henrique Guarany.

São accusados as autoridades policiaes e como mandante o ex-senador Antonio Ramos Caiado.

Como se trate de delicto da alçada da justiça commum, a procuradoria especial remette os autos ao interventor para os devidos fins.

N. 874 P. — Lourival Alvares de Campos, tabellião do 2º officio do termo de Catalão, accusado de ter lavrado escripturas de compra e venda de immoveis, fazendo constar da escriptura a transcripção de talões de imposto de transmissão, sem que o mesmo tivesse sido pago e extraido pelo collector. Por julgar o caso da alçada da justiça commum, a procuradoria especial manda os autos, para os devidos fins, ao interventor federal.

Ao interventor em Santa Catharina — N. 459 P. — Refere-se á irregularidades praticadas no cartorio districtal de Cresciuma.

A commissão de syndicancia verificou que os trabalhos confiados ao serventuario Ramiro Cabral Ulysséa estavam quasi todos elles na mais completa desordem, alguns mesmo com graves infracções das disposições legaes. Assim, por exemplo, dos autos consta que certas escripturas eram celebradas independentemente de assignaturas dos compradores e vendedores; noutras nenhuma referencia se fazia á data em que se realizava, sem assignatura do tabellião, observando-se em muitas a ausencia absoluta de quaesquer dados relativamente ás confrontações e discriminação dos terrenos allienados.

Não são raros os casos de falta de inutilização de estampilhas. Nos livros destinados ao registro de nascimentos ficou constatada a falta de assignatura do official do registro, do declarante, do requerente e testemunhas, encontrando-se mesmo num delles a transcripção da acta da 6ª secção da ultima eleição presidencial de 1º de março de 1930.

A procuradoria especial é de parecer que o escrivão Ramiro Cabral Ulysséa deve ser demittido a bem do serviço publico, pelo que remette os autos ao interventor federal, para os devidos fins.

COMPRA-SE
Filtro de pressão para agua cinco mil litros por hora.
Tratar Standard Brands of Brazil Inc. Praça Bandeira, 8-A. (G 28132)

A Australia procura resolver sua crise financeira

Canberra, 19 (U. T. B.) — O primeiro ministro Lyons, apresentou á Camara dos Representantes um projecto de accordo financeiro, que servirá para reforçar os poderes conferidos á Confederação para ficar de posse da receita de todos os Estados confederados que se acham em atrazo no pagamento de suas dividas externas.

O sr. Lyons entende que o novo projecto virá impedir que esses atrazos venham a se reproduzir no futuro.

Ao mesmo tempo, o primeiro ministro annunciou que o governo está providenciando no sentido de conseguir a conversão da divida externa da Australia, com uma diminuição na respectiva taxa de juros.

Duas novas linhas aereas na Suecia

Stockolmo, 19 (A. B.) — O Parlamento sueco resolveu, em sua ultima reunião, autorizar a creação de duas novas linhas aereas no correr deste anno, uma entre Malmo e a fronteira norueguesa, via Gothenburg e a outra, desta capital á Malmo.

A REFORMA DO APPARELHO FISCAL DO THESOURO

Memorial ao ministro da Fazenda

Ao ministro da Fazenda foi apresentado o seguinte memorial das associações representantes da industria e do commercio do Rio e de São Paulo.

"As associações abaixo assignadas, representantes legitimas do commercio e da industria, têm a honra de apresentar a v. ex. algumas considerações sobre a reforma do apparelho administrativo fiscal em elaboração, sob a direcção criteriosa de v. ex.

Dentre os serviços publicos que envolvem a arrecadação das Rendas do Estado, um se destaca sobremodo para exigir medidas radicaes de remodelação urgente e este é, sem que possa haver contestação.

"O REGIMEN ADUANEIRO DO BRASIL"

Tentada tem sido por alguns governos a adopção de providencias mais ou menos tendentes a melhorar a nossa archaica legislação nesta parte de administração, mas, nada passou até agora de méros ensaios, logo abandonados a priori. Mesmo o "Codigo Aduaneiro", mandado elaborar pelo presidente Epitacio Pessoa, já no fim do seu governo, cujos estudos chegaram, dessa vez, a ser concluidos no principio do governo deposto e a ser entregues ao então ministro dr. Getulio Vargas, não passou de mais uma simples "tentativa", apezar de apresentar esse trabalho medidas ponderadas de facil execução e que trariam vantagens enormes á nação, ao commercio e á industria, pois que, se é certo que algumas das disposições contidas no seu bojo eram passiveis de retoques essenciaes, o trabalho em conjunto merecia os mais justificados applausos pela visão que presidiu o estudo da Commissão, ao attingir o desenvolvimento economico do paiz.

O preclaro chefe do governo, que tem em v. ex. um dos seus grandes auxiliares, cumprindo mais um dos seus postulados, ordenou a revisão das Tarifas Aduaneiras, nomeando para esse fim funccionarios competentes para os estudos desse complexo trabalho.

As associações de classe, por sua vez, reunidas em commissões technicas, vêm collaborando com o governo, embora em caracter particular, de modo efficiente e proveitoso. Mas, sr. ministro, embora se construa obra perfeita, sobre estructura de aço, solido acabamento e esthetica respeitavel, depende a sua conservação de outras providencias de ordem technica. Uma tarifa hoje que se nos apresente excellente, póde ser amanhã um amontoado de contrasensos, desde que não haja um apparelho technico que a controle adaptando-a ao ambiente imposto pelo desenvolvimento do paiz, acompanhando o desdobramento economico internacional, da lavoura, da industria e do commercio, num trabalho permanente, ininterrupto, sem as peias de subordinações burocraticas, por que todos esses problemas estão sempre dependentes de phenomenos economicos.

... la collaboration internationale et l'universalité des lois économiques. Du conflit de ces réalités, qui en s'opposant l'une á l'outre, se développent l'une par l'autre, surgissent une multitude de problèmes pour la solution desquels nous font encore partiellement defaut les principes directeurs et les bases de coordination.

(Robert Guillain — Professor de sciencias politicas. Les problèmes douaniers internationaux — edição 1930).

O objectivo das associações infra assignadas, é unicamente trazerem ao conhecimento do governo, uma das maiores aspirações das classes productoras do paiz, com relação ao nosso apparelho aduaneiro.

Resumem-se essas aspirações principalmente na creação da "Inspectoria Geral das Alfandegas" e concomitantemente a installação do "Conselho Technico-Aduaneiro".

Um dos maiores flagellos do regimen fiscal aduaneiro do Brasil tem sido até hoje a falta de uniformidade na classificação das mercadorias para a effectivação da arrecadação dos direitos de entrada, occasionada pelos factores seguintes:

a) — Ausencia de competencia technica de um grande numero de funccionarios distribuidos pelas nossas vinte e seis estações aduaneiras, na maioria afastadas do poder central.

b) — A ausencia de commissões technicas que exerçam continuada e efficiente inspecção sobre essas mesmas estações, levando aos respectivos funccionarios o subsidio technico de que careçam para o desempenho dos cargos.

Esse dispersivo criterio de classificar mercadorias eguaes desegualmente, tem concorrido não só para o descredito da administração publica no exterior, como tambem para decrescimento da renda aduaneira.

A "Inspectoria Geral das Alfandegas", como orgão controlador, teria acção immediata sobre todos esses serviços e ao mesmo tempo seria uma entidade de reconhecida competencia, com a qual o commercio e a industria se poderia entender a qualquer momento, não sómente para reclamar, como para esclarecer, suggerir ou denunciar quaesquer que fossem as divergencias, irregularidades nos serviços ou má interpretações de tarifas. Por sua vez o "Conselho Technico-Aduaneiro", passaria a ser orgão especializado, julgador, em ultima instancia, das pendencias alfandegarias, nos moldes do Conselho de Contribuintes, porém com funcção restricta á questões dessa natureza. Todavia, nada de original traria a organização entre nós de taes apparelhos technicos-aduaneiros, porque apenas seria transplantar para o nosso paiz, embora com menor magestade, o que a Allemanha, no seu quasi modelar regimen fiscal de Hamburgo, condensou, antes mesmo do tratado assignado em Berlim a 25 de maio de 1881, que ampliou aquelle porto para dar-lhe maior expansão commercial.

Nesta conformidade, sr. ministro, o commercio e a industria nutrem a esperança que, para a reforma das repartições subordinadas ao Ministerio que, com elevado criterio e comprovada honestidade, vem v. ex. dirigindo, seja materia de estudo e consequente adopção, as considerações que se contêm, em linhas geraes, no presente memorial. — (aa) *Pedro [illegible]* — *Oscar Ferreira de Carvalho*, pela Liga do Commercio do Rio de Janeiro — *João Augusto Alves*, pelo Centro Commercio e Industria do Rio de Janeiro — *Adriano de Barros*, pela Associação Commercial de São Paulo — *Syndicato Patronal das Industrias Textis do Estado de São Paulo — Federação das Industrias do Estado de São Paulo.*"

UMA GRANDE ASSEMBLÉA DOS RETALHISTAS DE CARNE VERDE

A Associação de classe e a questão do pagamento dos impostos municipaes

Desde 29 de outubro do anno passado, a Associação dos Retalhistas de Carne Verde vem debatendo a questão dos impostos municipaes majorados pela primeira interventoria do Districto Federal.

Os retalhistas, sobre os quaes incidia a taxação absurda, delegaram amplos poderes á directoria de sua associação de classe afim de que fossem tomadas, sem perda de tempo, providencias acauteladoras para os interessados.

Nesse sentido, os directores da A. R. C. V., assistidos por varios advogados, trabalham activamente.

Ante-hontem, ás 9 horas da noite, teve logar mais uma importante assembléa dos retalhistas na séde da A. R. C. V., á rua Luiz de Camões n. 86.

A ordem do dia versava quasi que exclusivamente sobre a questão dos impostos municipaes.

Ausente o dr. Adalberto Corrêa, um dos advogados da associação, o seu collega dr. Franklin de Almeida relatou á numerosa assembléa as medidas que se vinham tomando para a solução das taxações iniquas.

Seguiram-se-lhe varios oradores Um delles, o sr. Silveira Thomaz faz revelações interessantes, focalizando o caso da prisão do retalhista Pereira da Silva, em 20 de outubro de 1930, por ordem do dr. Pongetti, da directoria do Abastecimento.

Manifestam-se os demais oradores quanto á forma absurda de ser taxado o commercio retalhista por kilo de carne, ao invés de o ser como outro qualquer.

O sr. Silveira Thomaz pronunciou-se favoravelmente ao imposto por "quartos" retirados dos Entrepostos, classificando-o de mais razoavel, natural e honesto.

Refere-se elogiosamente á acção do interventor municipal, dr. Pedro Ernesto, a quem se devem as licenças que vêm sendo fornecidas a titulo precario aos retalhistas.

Informa o orador que o interventor dr. Pedro Ernesto fez declarações á commissão incumbida da questão dos impostos municipaes, adeantando-lhe que por toda a proxima semana seria resolvida a maneira por que se deveriam cobrar as novas licenças.

Depois de outras informações de interesse collectivo, o presidente da Associação dos Retalhistas de Carne Verde, sr. José Vieira Rodrigues, encerrou os trabalhos ás 11,30 da noite.

LIGA DO COMMERCIO

Sob a presidencia do sr. Oscar Ferreira de Carvalho, esteve reunido o Conselho Administrativo da Liga do Commercio. Depois de lida e approvada a acta da reunião anterior, foi despachado o expediente que constou de officio da Academia de Commercio do Rio de Janeiro, convidando a Directoria para a solennidade da entrega dos certificados de habilitação aos seus novos guarda-livros, carta da Associação Commercial de S. Paulo, carta do sr. Eugenio Richard Junior, agradecendo a remessa da copia do trabalho que a Liga do Commercio dirigiu ao interventor do Districto Federal, relativo ao imposto territorial, carta dos Serviços Hollerith, juntando dados estatisticos sobre importação, que a Liga lhe solicitara. — Em seguida pediu a palavra o dr. Gurgel Dantas, 1º secretario, e disse que fazendo parte, como relator, de uma comissão da Liga encarregada de apresentar suggestões ao ante-projecto da Commissão Legislativa sobre "Caixa Geral do Estado", publicado no Diario Official de 13 de novembro de 1931, tinha a dizer que em vez de entrar no estudo detalhado do ante-projecto, achava preliminarmente que, — em vista da controversia suscitada pela lei das Caixas e Aposentadorias e Pensões de Outubro ultimo, que tem recebido na sua execução criticas acerbas e bem fundamentadas e que nada mais é do que um caso particular da grande lei de Seguros Sociaes, que pelo ante-projecto, abrange todos os ramos de actividade nacional, — se devia suggerir á Commissão Legislativa e ao governo, que aguardassem a volta do paiz ao regimen constitucional, para que, então, os representates de todas as regiões e classes brasileiras, pudessem elaborar uma lei sobre Seguros Sociaes, com bases actuarias mathematicamente calculadas, e que consultasse bem de perto os interesses do povo. Iembra o orador o exemplo recente da Suissa, onde um plebiscito verdadeiro derribou a lei referente a tal assumpto, que pela sua magnanimidade e extensão a todas as camadas populares afecta sensivelmente a vida das nações.

Ainda com a palavra, o dr. Gurgel Dantas fez apreciações sobre a intensificação do "tourismo" no Brasil, elogiando o decisivo apoio dispensado pelo interventor do Districto Federal, dr. Pedro Ernesto, do qual resultou não só a grande animação nas festas carnavalescas, como tambem o esplendoroso baile realisado no Theatro Municipal.

Em additamento ás palavras do dr. Gurgel Dantas, o sr. Annibal Medina propoz que se officiasse ao dr. interventor do Districto Federal, felicitando-o por esse magnifico successo.

O sr. Julio Berto Cirio, com a palavra, fez varias considerações sobre o recente decreto que regula a cobrança do imposto de consumo sobre perfumarias.

Em seguida o sr. Oscar Ferreira de Carvalho, presidente, leu um memorial de varios associados fornecedores do governo, suggerindo medidas sobre o meio de se conciliar os seus interesses, relativamente ao pagamento de facturas de fornecimentos feitos ao mesmo governo, de fórma a serem dadas ás contas apresentadas, uma forma mais commercial.

O sr. Annibal Medina, com a palavra, passou a ler trechos de uma carta que recebeu do secretario-geral da Asociação Commercial de S. Paulo, nos quaes se faz resaltar a perfeita harmonia de vistas, que no momento, existe entre as associações de clase, o que é motivo do maior contentamento, pois que, sómente em torno dessa harmonia, poderão as classes trabalhadoras do paiz entrar num periodo de fraternidade, acabando-se com o prejudicialissimo espirito de incompatibilidade sem nenhuma razão de ser, unindo numa só vontade a industria, o commercio e a lavoura, que são, incontestavelmente, o marco da riqueza da Nação.

O assistente do general — Dawes —

Washington, 19 (U. T. B.) — O ex-senador pelo Estado de Kansas, Henry J. Allen, foi nomeado assistente do general Charles Dawes, presidente da Corporação de Credito, organizada de accordo com o plano de reconstrucção financeira nacional.

AS NOVIDADES POLITICAS — DE HONTEM —

(Continuação da 4.ª pag.)

dadeira preamar de idealismo. Pareciam chegados os tempos da redempção e, de norte a sul, a mesma esperança animava todos os cidadãos. Era a offensiva, a marcha para o futuro.

Forma-se a segunda, após a victoria material da Revolução, mas quando já os erros e decepções parecem ter desalojado a esperança do coração dos homens. E' um acto de defesa e não de ataque. Reunem-se para não deixarem se sacrificar pelo poder que recebera como legado, a missão de libertar o paiz inteiro.

Dissipadas em boa parte estão as generosas illusões que embalaram o nascimento da frente unica riograndense. Posta de lado esta differença, ambos os factos têm a mesma significação profunda. São actos do mais puro patriotismo sublimado de toda a paixão facciosa. E ambos deviam soar como uma advertencia aos governos de hoje.

Se o sr. Washington Luis não quiz ver na formação da frente unica riograndense a condemnação inappellavel á sua politica ruinosa e mesquinha, o sr. Getulio Vargas, cuja candidatura só se tornou viavel graças a esse movimento de concentração partidaria, não poderá desconhecer a significação que, para a politica até agora seguida, tem a formação da frente unica paulista.

Quando os adversarios estendem as mãos esquecendo os aggravos do passado, é que alguma coisa muito forte ergue-se sobre elles."

Porto Alegre, 19 (A. B.) — O "Correio do Povo", a proposito da alliança dos partidos politicos de São Paulo, publicou hoje o seguinte:

"Uma parte da opinião publica, provavelmente surprehendeu-se em face da rapidez com que o Partido Democratico e o Partido Republicano Paulista encontraram uma formula de reconciliação e já desceram juntos á liça armados de grande coragem civica para reivindicar o sentimento de autonomia de São Paulo e alistarem-se entre os patronos da reconstitucionalização. As negociações entre os orgãos de direcção das duas correntes partidarias processaram-se com absoluto sigillo, num ambiente cuja hermeticidade não deixou escapar nenhum sussurro revelador.

Quando surgiram os primeiros murmurios em torno do acontecimento provavel de uma frente unica entre democraticos e perrepistas, estavam construidas com solidez as dobras do accordo em cimento armado. Dessa rigidez, se as palavras podem valer alguma coisa numa Republica em que existe idolatria pelo verbo, offerece-nos penhor seguro o manifesto dirigido á collectividade paulista pelo estado maior das duas agremiações. Se as palavras não foram feitas para as dissimulações, as verdadeiras intenções e motivo real dos epitalamios que se festejam na terra gloriosa de Piratininga funda-se na nomeação de um interventor civil e paulista e o prompto regresso á ordem constitucional.

Apparentemente nenhuma objecção honesta se póde formular contra o objectivo fundamental da frente unica dos dois partidos. As reivindicações pelas quaes se empenham elles reflectem tanto a consciencia paulista como a opinião naiconal. O Rio Grande do Sul, por exemplo, tem-se batido com excesso de energia, que é caracteristica de seus filhos, pela solução immediata do chamado caso paulista, e pela reintegração do Brasil ao rythmo de sua disciplina juridica.

O Rio Grande, que ainda se associa á politica cheia de laivos de romantismo das suas tradições de cavalleiro das boas causas, para acompanhar São Paulo fez taboa raza do seu espirito regionalista e não se deixou guiar pela consideração sentimental dos riograndenses illustres que partilham do governo provisorio. E' esta vocação de paladino do Rio Grande pelos destinos do Brasil, que lhe tem trazido uma colheita de epigrammas e sarcasmos: durante a ultima campanha presidencial houve oradores que lhe transformaram a combatividade tradicional em epopéa grotesca, e os seus sacrificios de sangue em simples tartarinadas e reticencias.

Oxalá, porém, que os adversarios de hontem, em São Paulo, tenham assignado seu pacto de paz pelo amor do Brasil unido, e não pela ambição de falsas hegemonias ameaçadoras da unidade geographica e espiritual do Brasil.

Se o patriotismo foi o conselheiro dos democraticos e republicanos paulistas para a frente unica levada á pia baptismal no manifesto de hontem, em vez de entrave constituirá a attitude dos dois partidos um passo decisivo no sentido de facilitar a solução da crise que tanto vem abalando a obra de reconstrucção moral e material do paiz. Receamos, no entanto, e devemos confessal-o com a maxima lealdade, que a união dos dois partidos, gerando no espirito de seus coripheus o orgulho de uma resistivel potencia pela luta de aggregação, possa crear conflictos entre a autoridade do governo provisorio, e lutas e imposições por uma nova concentração politica.

E' preciso não esquecer que a formula para a escolha de um interventor civil e paulista deve ser dosada para que o novo titular satisfaça as aspirações de São Paulo e corresponda, simultaneamente, á confiança do governo da Republica, pois elle recebe uma investidura que não lhe é conferida pela soberania das urnas. Acreditamos que, se á frente unica paulista não faltar o idealismo activo que anima a frente unica riograndense, São Paulo não tardará fruir o socego para a sua vida de trabalho."

O COMMANDANTE CASCARDO NA POLICIA

Esteve, hontem, á tarde, no gabinete do chefe de policia, o commandante Hercolino Cascardo. Ia conferenciar com o sr. Baptista Lusardo. Não se achando este presente, o interventor do Rio G. do Norte foi recebido pelo chefe do gabinete, com quem se demorou alguns instantes em palestra.

O MOVIMENTO DE HONTEM NO PALACIO DO CATTETE

O chefe do governo teve, hontem, uma tarde movimentada no palacio do Cattete, em que se succederam as entrevistas.

Depois de despachar com o sr. José Americo de Almeida, ministro da Viação, o chefe de Estado entrou a conferenciar, conjuntamente, com esse mesmo titular, com o sr. Oswaldo Aranha, ministro da Fazenda e com o general Flores da Cunha, interventor federal no Rio Grande do Sul.

Essa conferencia foi relativamente longa e, por certo, não foi estranho aos assumptos ali tratados, o "caso" de S. Paulo.

A reportagem procurou obter qualquer informação, mas o ambiente era da mais rigorosa reserva. — Simples palestra sobre materia administrativa — era o que declaravam os que saiam do salão de Despachos.

Em seguida, conferenciaram isoladamente com o sr. Getulio Vargas, o sr. Pedro Ernesto, interventor no Districto Federal, o tenente Juracy Magalhães, interventor na Bahia e o commandante da 2ª região militar, general Góes Monteiro.

Essas conferencias não foram demoradas.

O ministro da Justiça, sr. Mauricio Cardoso, que por duas vezes estivera, pela manhã, em conferencia com o chefe do governo, no palacio Guanabara, não voltou a avistar-se com o chefe do governo, durante a tarde, no palacio do Cattete.

CONFERENCIAS NO MINISTERIO DA FAZENDA

Conferenciaram hontem com o ministro da Fazenda, os interventores federaes: general Flores da Cunha, do Rio Grande do Sul, e Juracy Magalhães, do Estado da Bahia; e o sr. Adalberto Correia.

CLUB 24 DE FEVEREIRO

O dr. Lauro Sodré, presidente do Club 24 de Fevereiro, recebeu o seguinte telegramma do dr. João Neves:

"Agradeço a communicação de ter sido installado esse club, afim de pugnar pela prompta restauração da ordem politica e social no regimen da lei. Integrado nesse alto pensamento patriotico, congratulo-me com os dignos concidadãos pelo auspicioso acontecimento. — (a) *João Neves*".

A Liga Paulista Pró-Constituinte telegraphou ao Club 24 de Fevereiro nos seguintes termos:

"Dr. Lauro Sodré — Rio — A Liga Paulista Pró-Constituinte, com o concurso de todas as associações culturaes, industriaes, commerciaes, operarias e universitarias, realizará no dia 24 do corrente, em São Paulo, um grande comicio para a immediata constitucionalização do Brasil. Pedimos a v. ex., como presidente do Club 24 de Fevereiro, apoio o movimento civico que promovemos, enviando um orador representante desse club, afim de tomar parte no nosso comicio".

Experiencias de um novo typo de balão

Breslau, 19 (A. B.) — Foi coroado de pleno exito o vôo do balão "Ernest Bradenburg" que conseguiu elevar-se a cerca de 9.000 metros de altura, conforme foi plenamente annunciado, e descer em optimas condições, na Westphalia.

O apparelho, que tem a capacidade de 2.200 metros cubicos de hydrogenio, foi pilotado pelo aeronauta Schuetzel e pelo estudante Sukstorff, os quaes fizeram interessantes observações naquella região atratospherica.

O exito deste balão, que não apresenta caracteristicas especiaes, levou seu idealizador a planejar um novo typo, com o qual pretende conseguir resultados muitos superiores aos até agora registrados.

INFORMAÇÕES UTEIS

PAGAMENTOS

NO THESOURO NACIONAL — Na 1ª Pagadoria serão pagas hoje, as seguintes folhas do decimo sexto dia util: Atrazados de 1931 e 1932.

NA PREFEITURA — Serão pagas hoje as seguintes folhas de vencimentos: Directores de escolas, de J a Z; titulados da Directoria de Arborização e Jardins; diaristas da Instrucção Publica e turma de emergencia e o posto de Santa Thereza, da Limpeza Publica.

LEILÕES

Realizam-se os seguintes:

CASA CAMPELLO — Penhores, no dia 22 do corrente, á Avenida Passos, 29, A.

W. MOTTA & CIA. — Penhores, no dia 29 do corrente, largo José Clemente n. 28.

JOSE' CAHEN — Penhores, hoje.

CASA GONTHIER (Matriz) — Penhores, hoje, á rua Luiz de Camões, 45-47.

C. B. AUREA BRASILEIRA (Matriz) — Penhores, no dia 23 do corrente, á Avenida Passos, 11.

LEVY, GOMES & CIA. (Filial) — Penhores, no dia 25 do corrente, á rua 7 de Setembro, 177.

CORPO DE BOMBEIROS

Serviço para hoje:

Director do serviço, major Bueno; official de dia, 2º tenente Leão; auxiliar de dia, 2º tenente Alvarenga; 1º soccorro, 2º tenente Lara; 2º soccorro, 2º tenente Manoel; promptidão no Posto Maritimo, aspirante Fulgencio; manobras, 2º tenente Mello; ronda geral, 2º tenente Sampaio; interno de dia, academico Maya; medico de dia, capitão dr. Lobo; medico de emergencia, dr. Machado; dia á pharmacia, major Herminio. Folgam os commandantes das estações do Caes do Porto e Meyer.

SERVIÇO POSTAL

A Repartição Geral dos Correios expedirá malas pelos seguintes paquetes:

Hoje:

"Etha", para Santos, S. Francisco e Itajahy, recebendo impressos até ás 8 horas; cartas para o interior da Republica até ás 8 1|2 horas; idem, idem, com porte duplo até ás 9 horas.

Amanhã:

"Almanzorra", para Bahia, Recife, São Vicente, Madeira, Lisboa, Vigo, Cherburgo e Southampton, recebendo impressos até ás 6 horas; objectos para registrar até ás 18 horas de hoje; cartas para o interior da Republica até ás 6 1|2 horas; idem, idem, com porte duplo até ás 7 horas; cartas para o exterior da Republica até ás 7 horas.

"Itapura", para Victoria, Bahia, Maceió, Recife e Cabedello, recebendo impressos até ás 6 horas; objectos para registrar até ás 18 horas de hoje; cartas para o interior da Republica até ás 6 1|2 horas; idem, idem, com porte duplo até ás 7 horas.

"Itagiba", para Santos, Rio Grande, Pelotas e Porto Alegre, recebendo impressos até ás 8 horas; objectos para registrar até ás 18 horas de hoje; cartas para o interior da Republica até ás 8 1|2 horas; idem, idem, com porte duplo até ás 9 horas.

"La Coruna", para Bahia, Rotterdam e Hamburgo, recebendo impressos até ás 8 horas; objectos para registrar até ás 18 horas de hoje; cartas para o interior da Republica até ás 8 1|2 horas; idem, idem, com porte duplo até ás 9 horas; cartas para o exterior da Republica até ás 9 horas.

Depois de amanhã:

"Bahia" (allemão), para Victoria, Bahia, Recife, Natal, Antuerpia e Hamburgo, recebendo impressos até ás 8 horas; objectos para registrar até ás 17 horas do dia 21; cartas para o interior da Republica até ás 8 1|2 horas; idem, idem, com porte duplo até ás 9 horas; cartas para o exterior da Republica até ás 9 horas.

"Highland Chieftain", para Santos, Montevidéo e Buenos Aires, recebendo impressos até ás 10 horas; objectos para registrar até ás 9 horas; cartas para o interior da Republica até ás 10 1|2 horas; idem, idem, com porte duplo, até ás 11 horas; cartas para o exterior da Republica até ás 11 horas.

ULTIMA HORA

Bacharel Mario de Lobão Abreu

(3º ESCRITURARIO DO THESOURO)

Dagmar Barradas de Abreu e filha, Candida Barradas e filhas, José Auto de Abreu (ausente), Miguel Coimbra e familia, Luiz Nobrega e familia, Raul Bittencourt e filhos, communicam aos seus parentes e amigos o fallecimento de seu querido MARIO, occorrido hontem, á noite, á rua Silveira Martins, 114, realizando-se o enterro hoje, ás 17 horas, no cemiterio de São

(3º ESCRITURARIO DO THE

A Vida Social

O declinio ou a decadencia do romance

De todos os generos literarios aquelle que parece mais em decadencia é a poesia.

As estatisticas, pelo menos, revelam que os volumes de versos são, hoje, os que se adquirem com menor frequencia.

O romance, a biographia, os livros de viagem, qualquer desses se vende muito mais facilmente que as brochuras de poesia. E é, mesmo, natural, que isto succeda. E' o que está mais em accordo com a mentalidade da nossa época.

Vem, agora, porém, o sr. Philippe Soupault, figura das mais suggestivas da moderna geração franceza, e declara, num de seus artigos de "L'Intransigeant":

— Neste fim de anno de 1931, podemos sem que nos arrisquemos a enganar, prever o declinio do romance. Já na especie de crise que atravessa a edição, é o romance que mais soffre o amollecimento do publico e a reducção de seu poder de acquisição."

Do seu lado, levanta André Lang o seu protesto:

— "Não ha mais declinio do romance em 1932 do que houve em 1760 e do que poderá haver em 2030. O romance muda de fórma e eis tudo."

.."O elemento essencial permanece immutavel: a curiosidade do leitor, a sua fome do romanesco."

"Ha sem duvida uma crise de livraria. Os compradores hesitam e se restringem, é certo. Mas não ha crise do romance".

Não creio, como André Lang, que o romance esteja em decadencia.

Não ha duvida, entretanto, que elle se acha em declinio.

O tempo de leitura é, hoje em dia, cada vez mais reduzido. Sendo pouco o tempo de lêr ler-se-á, de preferencia, o que fôr mais util. Um livro de viagem, por exemplo, é sempre instructivo, e, de ordinario, ajunta á utilidade o prazer. Ha livros de viagem, em nossa época, que são verdadeiras joias literarias. O romance, ao natural, vae sendo relegado para um plano secundario. E' o livro que se lê de vez em quando, por desfastio, de quatro em quatro, ou de cinco em cinco de cada um dos outros...

JOÃO JOSE'

Para o album de Melle...

CANÇÃO

Quando murmuro teu nome,
a minha voz se consome
em ternura e adoração.

Quando teus olhos me olham,
parece que se desfolham
as rosas de algum jardim.

O' meu amor, se é preciso
eu direi que o teu sorriso
é doce como um olhar.

Mas é preciso que eu diga,
ó minha suave amiga,
isso que sinto e tu vês,

Mas é preciso que eu diga?

ONESTALDO PENNAFORTE

Dr. Rodolpho Josetti Membro effectivo do Collegio Americano de Cirurgiões e da Sociedade Allemã de Cirurgia. Ex-assistente dos Hospitaes de Berlim e Rio de Janeiro. Especialidade: Cirurgia abdominal e thoracica. Vias biliares e urinarias. Appendicites, Hernias, Tumores, etc. Cons.: Treze de Maio, 44 — Diariamente, das 16 ás 19 hs. — excepto aos Sabbados, das 14 ás 16 hs. - Tel. 2-1000. (42042)

Graça Aranha e a Fundação

E' a seguinte o texto da escriptura passada por Graça Aranha, de doação dos seus direitos autoraes á Fundação que tem o seu nome:

"Escriptura de doação que faz o doutor José Pereira da Graça Aranha á Fundação Graça Aranha, passado no tabellião de notas do 4º Officio, do doutor Belisario Fernandes da Silva Tavora, em 18 de agosto de 1930.

Disse o outorgante, que, pela presente e melhor forma de direito, faz doação á outorgada "Fundação Graça Aranha", da plena propriedade das suas obras: "Chanaan", "Malazarte", "Esthetica da Vida", "Machado de Assis e Joaquim Nabuco", "Espirito Moderno" e "A Viagem Maravilhosa", já publicadas, e de todas as suas obras futuras, a publicar; outrosim, faz cessão á referida outorgada, de todos os seus papeis e documentos literarios, correspondencia, notas, cadernos, rascunhos, trabalhos manuscriptos ou não, artigos de revistas e jornaes e de todos os livros de sua bibliotheca, dos quadros e objectos de arte de sua propriedade, estejam onde estiverem esses papeis, livros e documentos e promettendo fazer esta bôa, firme e valiosa, a todo tempo, por si, herdeiros e successores do que tudo dou fé, e declarando o outorgante que a presente doação é irrevogavel e graciosa. Pela outorgada foi acceita a presente."

G. R. Gragoatá

Pretendendo a actual directoria do tradicional club nictheroyense continuar, no que diz respeito a festas, o mesmo programma que observou a directoria transacta, resolveu realizar no ultimo domingo deste mez, dia 28, uma reunião dansante, que certamente terá o mesmo cunho das festas anteriores, não só porque as reuniões do Gragoatá afinam pelo mesmo diapasão, todas ellas, como tambem porque é bem natural o desejo que anima a sociedade fluminense de verificar "de visu" o espirito que está norteando os actuaes dirigentes da sociedade alvi-rubra.

Terminação de curso

Bacharelou-se em sciencias e letras pelo Collegio Pedro II, o joven Samuel Teitel, que por esse motivo acaba de matricular-se na Faculdade de Sciencias Juridicas e Sociaes. Teitel, que é um intelligente musicista, é, ainda, alumno do ultimo anno do Instituto Nacional de Musica, onde termina o curso de piano.

O baile de hoje do Alhambra

O Alhambra abre hoje as suas portas para o baile que se realizará ás 10 horas da noite. Tendo acolhido a melhor sociedade do Rio, nas quatro noites de carnaval, e dado o successo enorme alcançado este anno pelas festas de Momo, o Alhambra resolveu homenagear as principaes figuras de nosso meio que deram real motivo para o realce dessas festas. Dahi o baile de hoje, em homenagem aos drs. Pedro Ernesto, interventor federal, Baptista Luzardo, chefe de policia, e Octavio Guinle, presidente do Touring Club. Bem recebida a idéa, com solidariedade de uma grande parte de nossa elite, o baile de hoje terá caracter puramente social e elegante, para o que se exige o traje de rigor, sendo permittido o branco de rigor e o "dinner-jacket". A ampla platéa do Alhambra, devidamente apparelhada, a mais ampla do Rio, e, Prata-Estados Unidos, deve levantar vôo proporcionar ao nosso mundo elegante algumas horas de prazer.

A VENDA DO EDIFICIO CAPITOLIO

O BANCO DO BRASIL receberá propostas dentro do prazo de quinze (15) dias, a contar de 18|2|1932, para a venda do edificio CAPITOLIO, sito á Praça Marechal Floriano n. 51, nesta Capital. O referido predio tem andar terreo e mais sete andares, construcção de cimento armado e tijolo e é edificado em terreno de 15 x 30 metros.

(42816)

Gremio 11 de Junho

Por não haver comparecido numero legal de associados quites, deixou de ser realizada, ante-hontem, na séde deste gremio, á rua 24 de Maio, 208, na estação do Riachuelo, a assembléa geral extraordinaria, em primeira convocação, para tratar do preenchimento de cargos vagos na directoria, creação do logar de director de sports e bem assim, de outros assumptos urgentes.

Essa reunião será effectuada, em segunda convocação, na proxima terça-feira, 23 do corrente, ás 8 1|2 horas da noite, no mesmo local.

BARATO!

7$500 custa apenas cada tubo do afamado depilatorio EVA para eliminar todos os pellos superfluos.

Eva

Não irrita.
Todo tubo acompanha talão de garantia.

A' venda em toda casa fina do ramo.

GRATIS um brinde especial para Senhoras e Senhoritas quem enviar este com endereço para H. Eberius & C. Ltda. Rio de Janeiro — Caixa, 410.

(44858)

Jantar dansante

O Botafogo F. Club abre amanhã os salões da sua séde social para realizar a annunciada homenagem ao Japão, sua representação diplomatica e familias japonezas residentes no Rio de Janeiro. O prestigioso club alvi-negro offerece um jantar ao embaixador japonez e sua familia, que depois participarão da festa dansante. Foram convidados por intermedio desse illustre diplomata, todas as mais destacadas figuras da colonia japoneza. O jantar será iniciado ás 9 horas, havendo uma distribuição de pequenos brindes ás primeiras familias que chegarem á séde entre 8 1|2 e 9 horas. Os socios do Botafogo entrarão na forma dos estatutos.

ESCOLA DE MÃES
SAUDE DE FILHOS
pelos drs. Jorge Sant'Anna e Leonel Gonzaga - 2ª Edição.
Em todas as livrarias.

(42994)

Conferencias

O sr. Jonathas Botelho, da Academia de Letras do Estado do Rio, fará amanhã, ás 3 1|2 horas, uma conferencia no "Amparo Thereza Christina", á rua Assis Carneiro n. 537, na Piedade.

— Será realizada amanhã, ás 9 horas da manhã, na Bibliotheca Popular do Meyer, pelo sr. H. B. Silva Oliveira, uma palestra com o seguinte programma: Primeira parte — Noticia historica sobre Phidias. Segunda parte — O conjunto do culto assenta na instituição da vida subjectiva. Terceira parte — A situação politica do Brasil exige para ella uma Constituição que não esteja sujeita ás fluctuações e desvios dos governos.

Beba mais leite.
O leite é o primeiro e o ultimo alimento do genero humano.

(44951)

Natalicios

Faz annos hoje o dr. Mario Sertã, medico clinico em Friburgo, director da Casa de Saude de Nova Friburgo.

Cirurgião illustre, é tambem um cavalheiro distincto, cercado das melhores relações sociaes. Não faltarão ao anniversariante as homenagens de seus muitos amigos e admiradores.

— Faz annos hoje a senhorita Alice Cortes, filha do sr. Luiz Cortes.

AGUA FIGARO
TINTURA IDEAL PARA CABELLO E BARBA

(43198)

Almoços

A directoria, o corpo clinico e outros elementos da União dos Empregados do Commercio, como demonstração de regosijo pelo brilhantismo com que venceu o ultimo concurso para o cargo de livre docente de clinica cirurgica da Faculdade de Medicina do Rio de Janeiro, offerecerão um almoço ao dr. J. P. de Azevedo Sodré, cirurgião da Assistencia Municipal, director da Casa de Saude e Maternidade S. Paulo e chefe da clinica cirurgica do mesmo syndicato de classe. O almoço será realizado terça-feira proxima, encontrando-se na séde da União uma lista para assignatura dos que queiram tomar parte na homenagem ao illustre scientista.

OCULOS
SO' NA
OPTICA NEVES
GONÇALVES DIAS N. 88

(44595)

Viajantes

Amerissou hontem, ás 6 horas da tarde, na Guanabara, procedente do Rio da Prata, a aeronave nacional "P-BDAA", da Panair, commandada pelo capitão W. S. Grooch.

Nesta capital desembarcaram oito passageiros: commendador Vincenzo Tasco, da legação da Italia na capital argentina, e Clinton T. Miller, procedentes de Buenos Aires. De Porto Alegre, vieram George N. Baudin e Fritz Beling; de Paranaguá, H. Stockel da França.

Chegaram de Santos, Remus Schmettau, senhora Leonor Schmettau e a menina Edith Celeste.

— Passageiros da aeronave nacional "P-BDAG", da Panair que, em proseguimento da viagem da carreira Rio da Prata-Estados Unidos, deve levantar vôo ás 6 horas da manhã de hoje, seguem para o Norte: Edward Donner, com destino á Bahia; engenheiro William A. V. Watson, para Fortaleza; J. Toivonen, para São Luiz do Maranhão; e S. E. Sigfried, que se dirige á Belém do Pará. O "P-BDAG" viaja sob as ordens do commandante A. E. La Porte.

— Passageiros que chegaram hontem de Porto Alegre e escalas, no avião da Condor, "Riachuelo" — Commandante Heinz Puetz, Alberto Barth, Else B. Barth, Olavo Scherrer e Sidney John French.

Fallecimentos

Em sua residencia, á rua Silveira Martins, 114, falleceu, hontem á noite, o sr. Mario de Lobão Abreu, terceiro escripturario do Thesouro Nacional. O extincto deixa viuva d. Dagmar Abreu e uma filhinha, Maria Helena. Pertencia a importante familia piauhyense, sendo filho de Anisio de Abreu.

O enterro do sr. Mario Abreu sairá hoje, ás 5 horas da tarde, da casa acima, para o cemiterio de S. João Baptista.

Em acção de graças

Por motivo de seu regresso da Bahia, os amigos e admiradores do sr. J. J. Seabra mandam rezar, hoje, ás 10 1|2 horas da manhã, uma missa em acção de graças, no altar-mór da igreja da Candelaria. No coro, tocará uma orchestra de professores, fazendo-se ouvir o cantor Nascimento Filho, sra. Olga Carneiro e senhorita Maria Dyla Cruz, alumnã da professora Nicia Silva.

Missas

DUARTE FELIX — Vivo fosse, faria annos hoje o nosso saudoso companheiro Duarte Felix, por longos annos gerente desta folha. Sua familia fará celebrar uma missa por sua alma, na capella de Nossa Senhora das Victorias, da igreja de São Francisco de Paula, ás 9 horas.

— Rezar-se-á hoje, ás 9 horas, na Matriz da Candelaria, missa em acção de graças pelo feliz exito das missões desempenhadas pelo navio-tender "Belmonte", e mandada celebrar pelo respectivo commandante, immediato, officiaes, sub-officiaes, inferiores e praças.

Para assistirem a essa cerimonia religiosa, foram convidadas as altas autoridades navaes e varios outros officiaes e sub-officiaes da Armada.

Loteria do Paraná

Distribue 75 % em todos os seus planos. Realizam-se os seus sorteios, sempre, com a presença do fiscal do Governo.

DEPOIS D'AMANHÃ

50:000$000

por 15$, meios 7$500, fracções a 1$500, jogando só 14 milhares e distribue 2.002 premios no total de Rs. ... 110:250$000.

Habilitae-vos na Paranaense.

(46032)

Foram denunciados

Ao juiz da 5ª vara criminal foi, hontem, denunciado Pirajá Henrique, accusado de apropriação indebita pela quantia de 366$000.

— Ao mesmo juiz e pelo mesmo crime tambem foi denunciado Manoel Vasserman.

— Por ter commettido crime de imprudencia foi, tambem, denunciado ao mesmo juiz, Antonio de Azevedo.

Lesou uma caixa beneficente e foi condemnado

Ao juiz da 5ª vara criminal, accusado de ter lesado em réis 1:200$000 a Caixa Beneficente da Policia Militar, foi, hontem denunciado Zacharias Ferreira de Albuquerque.

O PALCO:
Luxo! Mysterio! Graça!
Trabalhos indescriptiveis de sensação, em prestidigitação, telepathia, hypnotismo e cartomancia!
Serão apresentados pelo
Conde RICHMOND
e
NA TELA:
Para ella o casamento era tudo; por elle desprezara a arte, o luxo, a riqueza! Na hora do altar, porém, do enlace o noivo deixou-a aos pés do altar. Por que?
ABANDONADA NO ALTAR
com
DOROTHY REVIER
e
MATT MOORE
Um film da Columbia, distribuido pelo Programma Matarazzo
SEGUNDA-FEIRA no
ELDORADO

Este

é o seu

Livro de Receitas ROYAL!

SÃO mais 135 receitas faceis e gostosas! Com o seu auxilio, V. S. se livrará de transtornos causados por visitas inesperadas e que a encontram desprevenida, sem nenhuma gulodice para offerecer. Mande-nos, hoje, o coupon abaixo, para receber, gratis, o SEU livro.

ROYAL BAKING POWDER

BBB 1 a
Standard Brands of Brazil, Inc.
Caixa Postal, 3215 — Rio de Janeiro
Queiram enviar-me, gratis, o Livro de Receitas Royal.
Nome ....
Rua..........
Cidade ....

(46030)

Garantias para os bens de orphãos e interdictos

Belém, 19 (A. B.) — O interventor federal neste Estado, major Magalhães Barata, assignou um decreto estabelecendo garantias para os bens dos orphãos, de interdictos e de heranças jacentes. O acto governamental vem merecendo da imprensa a mais ampla divulgação por ser, sobretudo, uma medida necessaria, que ha muito se impunha aos homens de governo no Brasil, e constituiu a primeira iniciativa que nesse sentido se procedeu no territorio nacional.

Pelo acto a que nos referimos ficam creados nos cartorios das comarcas do Estado os registros de bens de orphãos e interdictos e o das heranças jacentes.

Todas as demais garantias foram previstas de accordo com as disposições do art. 483, do Codigo Civil da Republica e o espirito do proprio decreto, cujos artigos prevêm todas as hypotheses, assegurando aos que se acham contemplados em seu texto plenos direitos.

QUEIXA - CRIME

Ao juiz da 2ª vara criminal, João Habel offereceu, hontem, queixa-crime contra Virgilio de Souza, accusando este de ter vendido uma tinturaria, que lhe não pertencia, pela quantia de réis 48:315$000.

E' accusado de desacato

Ao juiz da 2ª vara criminal, accusado de desacato, foi, hontem, denunciado Waldemar Ferreira.

NOS THEATROS

NOTAS & NOTICIAS

A PROXIMA REABERTURA DO RECREIO — Estão sendo activados, no theatro Recreio, os ensaios da revista "Calma, Gegê...", de Alfredo Breda, Djalma Nunes e Amador Cysneiros, com a qual estreará, na proxima semana, a nova e homogenea companhia organizada pela Empresa A. Neves & Cia., e que é constituida pelos melhores elementos do genero. Por sua vez, a revista é interessantissima, nos seus sketchs, na suas cortinas, na vivacidade dos seus numeros. A musica, buscada nas fontes populares, tem o sabor brasileiro, é expressiva, viva, deliciosa. Para defenderem "Calma, Gegê..." a Empresa contratou Pinto Filho, comico essencialmente popular, Arthur de Oliveira, Manoelino Teixeira e um pugillo de mulheres graciosas, entre ellas Vanise Meirelles, que foi estrella da Trololó, ultimamente, Diva Berti, que veiu de São Paulo, e outras, além de duas figuras argentinas de inconfundivel destaque, Bertha Lehar e Mary Lehar, que foram vedettas nos theatros de La Plata.

Bertha Lehar

A direcção dos trabalhos artisticos está confiada ao professor Eduardo Vieira e assumiu a regencia da orchestra o maestro Henrique Vogeller.

Hoje e amanhã haverá dois espectaculos sensacionaes com "A noite do samba".

—:—

DUAS FORMIDAVEIS "NOITES DO SAMBA" NO THEATRO RECREIO" — O publico carioca aguarda com justificada anciedade os espectaculos de hoje e amanhã no theatro Recreio. E não é para menos, em vista do sensacional programma para os mesmos organizado pelo conhecido interprete do nosso regionalismo, que é Renato Murce. Além de Renato Murce, com o conjunto "Os Gaturamos", Rogerio Guimarães, Almirante, Mozart Bicalho, Ascendino Lisbôa, Jacy Pereira e a orchestra J. Thomaz, tomarão parte nos espectaculos as afamadas escolas de samba: Primeira, da Estação de Mangueira, Vae como Póde (de Oswaldo Cruz), e Unidos da Tijuca, que executarão os mais lindos numeros do repertorio, inclusive os premiados, todos acompanhados de curiosas evoluções choreographicas pelos executantes de ambos os sexos. As sessões terão inicio ás 8 1|2 e 10 1|2 horas.

—:—

A ESTRÉA DO THEATRO DE ARTE — Terça-feira proxima será inaugurado o Theatro de Arte, realização de Renato Vianna e Céo da Camara, que o publico espera com grande anciedade e fundadas esperanças. A apresentação do homogeneo conjunto far-se-á com a fantasia dramatica de Renato, "O homem silencioso dos olhos de vidro", que os intimos do escriptor consideram o seu melhor trabalho theatral. Renato Vianna, que dirigiu os ensaios e tudo previu, incumbir-se-á do principal papel masculino, cabendo á Céo da Camara a figura de Maria Thereza, em torno da qual se desenvolve a fantasia. Jorge Diniz tem um lindo trabalho de galã. Nos outros papeis veremos Lucilia Jercolis, Victoria Miranda, G. Barbosa, Carlos Barbosa e Roque da Cunha. Os decors, lindissimos, serão dos Dambag, artistas de grandes possibilidades.

—:—

A ESTRÉA DO CONDE RICHMOND, NO ELDORADO, SEGUNDA-FEIRA — Substituindo a companhia mexicana Rivas Cacho, que dá os seus ultimos espectaculos amanhã, o cinema Eldorado apresentará segunda-feira o famoso conde Richmond, o maior illusionista da actualidade. A critica, em todos os paizes por onde tem passado, assim o classificou, e elle merece o titulo. Praticando com habilidade pasmosa os mais variados e difficeis jogos de prestidigitação, executando os mais impressionantes trucs de illusão, elle "tapêa" — como proprio affirma — a platéa em peso, deixando-a attonita.

Não sómente variadissimos são os seus trabalhos, mas tambem empolgantes, destacando-se, entre outros, o de enfiar agulhas em uma linha, tendo prèviamente engulido umas e outra, e o de serrar em publico, ao meio, a sua graciosa esposa, praticando, dest'arte, além de um uxoricidio, um verdadeiro attentado de lesa-belleza.

Mas descansem os leitores. São apenas trucs, pois que o conde Richmond é *double* de illusionista maravilhoso, pessoa de fino bom gosto.

Durante uma hora irá divertir, segunda-feira, o publico do Eldorado, que, ao mesmo tempo, poderá ver "Abandonada no altar", uma bellissima producção synchronizada e falada, da Columbia Pictures, com Dorothy Revier e Matt Moore.

—:—

OS ULTIMOS ESPECTACULOS DA COMPANHIA RIVAS CACHO NO ELDORADO — Hoje e amanhã realiza os seus ultimos espectaculos no palco do Eldorado a grande companhia mexicana de revistas Lupe Rivas Cacho, que ha varias semanas vem sendo applaudidissima pelo publico carioca, primeiro no theatro Republica e agora naquelle cinema.

Como peça de despedida, Lupe Rivas Cacho, a encantadora Luiza Rivas Cacho, Pompin Iglesias, Lola Ramos, Laura Miranda, Alberto Contreras, José Barcenas e toda a companhia representarão "El Bataclan impera", deliciosa revista moderna, em que o bom gosto e arte rivalizam com o mais fino espirito e bom humor. São scenas de *féerie*, lindos bailados e sketchs engraçadissimos que, durante todo o espectaculo, divertem e encantam grandemente o publico que vae ao Eldorado.

Já segunda-feira o elegante cinema apresentará em seu palco o conde Richmond, considerado em todo o mundo o maior illusionista da actualidade, que acaba de chegar da Europa, para uma temporada naquelle cinema. Na téla será focalizado o bello film synchronizado e falado "Abandonada no altar", com Dorothy Revier e Matt Moore.

Freguezes que não servem para o "Ao Mundo Loterico"

Nova York, 19 (M. L.) — Numerosas pessôas desejam reservar passagens para um passeio á lua a bordo do avião-foguete planejado por Edward Pendray, vice-presidente da Sociedade Inter-planetaria Americana. Como todos sabem, esses freguezes não servem para o "Ao Mundo Loterico" — rua do Ouvidor, 139, porquanto todos que se habilitam alli têm que voltar para receber a sorte grande e, aquelles, talvez tenham tomado passagens que não sejam de ida e volta... Hoje, popular sorteio da Loteria Federal — 100:000$ por 10$, meios 5$, fracções 1$ e depois d'amanhã, a sympathica Paranaense, com o premio maior de 50:000$ por 15$, meios 7$500, fracções a 1$500. Em 4 de Março — 500:000$, jogando apenas 9 milhares da Paulista, á venda no "Ao Mundo Loterico".

(46031)

Accidente no trabalho

Manoel Alves, pedreiro, morador no Campo do Ypiranga, s/n., attingido por uma banda de janella, que se desprendeu da esquadria, soffreu ferida contusa no labio superior.

Alves foi medicado no posto do Serviço de Prompto Soccorro de Nictheroy.

HOMEM MULHER CRIANÇA
TODOS DEVEM DEFENDER OS SEUS PULMÕES FAZENDO USO DO
AGRIODOL
CREOSOTADO

(42177)

No banho de mar

Amelliantino Ferreira, morador á rua Barão de Mauá n. 822, na Ponta d'Areia, hontem, quando pretendia tomar um banho de mar, foi victima de uma quéda, na praia, soffrendo feridas contusas em ambos os joelhos.

Aurelliantino foi medicado no Serviço de Prompto Soccorro de Nictheroy.

O AUTO FEZ DUAS VICTIMAS DE UMA SO' VEZ

Uma dellas foi para o H. P. S.

As domesticas Ottilia Mendes da Silva, preta, de 24 annos e Januaria Moreira, casada, de 32 annos, residentes á rua Costa Bastos sn., hontem, á noite, quando caminhavam pela estrada Nova da Pavuna, foram apanhadas por um auto.

Januaria soffreu ferimentos na perna esquerda e contusões, emquanto que Ottilia ficava em estado mais grave, pois além de receber ferimentos diversos soffrera fractura exposta da perna direita.

As victimas foram transportadas á Assistencia do Meyer, onde receberam curativos.

Esta ultima, porém, cujo estado merecia cuidados, foi removida para o Hospital do Prompto Soccorro, onde ficou internada.

O chauffeur culpado conseguiu fugir.

Estabelecimentos e productos que se recommendam

ANILINAS
Indanthren.

BANCOS E CASAS BANCARIAS
Banco Mercantil — Rua 1º de Março, 67.
Banco dos Funccionarios Publicos Carmo, 59.
S/A. Lar Brasileiro — Ouvidor, 90
Sul America Capitalisação — Ouvidor, 90.

COMPANHIAS CONSTRUCTORAS
Cia. Immobiliaria Nacional — Quitanda, 143.

CASAS DE CALÇADO
Casa Guiomar — Av. Passos, 120.
Casas Clark — Ouvidor — Carioca, etc.

DROGARIAS E PRODUCTOS PHARMACEUTICOS
Urodonal.
Sal de Uvas Picot.
Vanadiol.
De Faria & Cia. — S. José, 74.
Pavermina.
Pilulas do Abbade Moss.
Hyman Rinder & Cia. — Had. Lobo, 80.
Manoel Alves Martins & Cia. — Andradas, 54/56.
Silva Araujo & Cia. — 1º Março.

DESINFECTANTES
Creswaldina.
Cruz Azul.

DISCOS E MACHINAS FALANTES
Casa Edison — 7 Setembro, 90.
Assumpção & Cia. Ltda. — Av. Rio Branco, 147.
Byington & Cia. — S. Pedro n. 68/70.

DENTISTA
Rubem M. da Silva — 7 Setembro, 94-3º.

FUMOS E CIGARROS
Companhia Souza Cruz.

INSECTICIDAS
Unic.

JOALHERIAS
A Esmeralda — Rua Ramalho Ortigão — esq. Sete Setembro.
La Royale — Av. Rio Branco.

LOTERIAS
Centro Loterico — Vetere & Cia. — Sachet, 9.
Loteria do Estado do Rio.
Loteria da Capital Federal.
Mundo Loterico — Ouvidor, 139.
Loteria do Espirito Santo.
Loteria de Sergipe.
Loteria do Rio Grande do Sul.
Loteria de Minas Geraes.
Loteria da Parahyba.
F. Guimarães Filho & Cia. Ltda. — Ouvidor esq. 1º Março.
Sonho de Ouro — Galeria Cruzeiro, 1.
L. Costa & Cia. — Rua Chile, 3.
Ceará Commercial e Industrial Ltda. — Buenos Aires, 184.

LIVRARIAS
Paulo Azevedo & Cia.

MODAS, CONFECÇÕES
Parc Royal.
A Exposição.
A Capital.

MACHINAS PARA LAVOURA
Soc. Knoles & Foster — Av. Rio Branco, 18.

PERFUMARIAS E CUTELARIAS
A Garrafa Grande — Uruguayana n. 66.
Casa Hermanny — Gonç. Dias, 50.
Sabonete Eucalol.

PASSAGENS E CAMBIO
Exprinter — Av. Rio Branco, 57.

ROUPAS DE CAMA, CORPO E MESA
Notre Dame de Paris — Tecidos em geral — Ouvidor, 182.
A Paulicéa — L. S. Francisco, 4.
Casa Mathias — Av. Passos, 101.
O Camiseiro — Assembléa, 28/32.
A Nobreza — Uruguayana, 95.

SEGUROS
A Equitativa.

TECIDOS
Cia. America Fabril.

VENDAS A PRESTAÇÕES
A Compensadora — Ramalho Ortigão, 20-2º.

Publicações a pedido

Escandalos em torno do infindavel inventario do dr. Mario Nazareth

— Não pretendia vir a publico responder ao amontoado de inverdades com que D. Aracy de Nazareth Montel pretendeu ferir, menos a minha pessoa que a pessoa do Inventariante do Espolio do Dr. Mario Nazareth, meu saudoso pae.

Todas as pessoas que me conhecem, bem como aquellas que lidam no Fôro desta capital, certamente que devem ter ficado penalizadas com o gesto lamentavel de D. Aracy, pela publicação infeliz que, com o titulo acima, fez em o "Correio da Manhã" de 18 do corrente.

Não é, pois, ás pessoas que me conhecem, que dirijo esta explicação e sim áquellas que, desconhecendo os factos, tenham por acaso lido o que D. Aracy assignou, na sua inconsciencia.

Na qualidade de Inventariante que sou daquelle Espolio, conto com o apoio e a solidariedade mais completa de todos os meus irmãos e parentes, estando todos de accordo, excepção unica e triste da pessoa de D. Aracy, ella mesmo irresponsavel pelo isolamento em que se collocou.

O despeito de D. Aracy é fruto exclusivo do seu estado morbido mental, o que em muito attenúa a responsabilidade do seu gesto infeliz.

Para comprovar o que digo, poderia citar aqui as opiniões abalisadas de illustres clinicos, como os Professores A. Austregesilo, Juliano Moreira, Doutores Henrique Rôxo, Pedro Pernambuco, Manoel José de Moraes e outros. Basta-me, entretanto, para não alongar esta explicação, a transcripção que faço em seguida do laudo assignado pelos Doutores Heitor Pereira Carrilho e Miguel Salles, peritos nomeados para o exame de sanidade referente ao processo de interdicção existente no Juizo da 2ª Vara de Orphãos desta Capital. O laudo é o seguinte:

Exmo. Sr. Dr. Juiz da 2ª Vara de Orphãos.

— Os abaixo assignados, nomeados por V. Ex. para procederem a exame de sanidade mental na pessoa de D. Aracy Nazareth, veem apresentar a V. Ex. o laudo respectivo. A paciente, branca, brasileira, filha do Dr. Mario da Silva Nazareth e de D. Alice Nazareth (já fallecida), com 33 annos de edade, residente á rua Martins Ferreira n. 57, nesta cidade — foi por nós inicialmente examinada no dia 17 de Abril ultimo, em sua residencia, na presença do M. M. Juiz da 2ª Vara de Orphãos e do Exmo. Dr. 2º Procurador de Orphãos, tendo sido, para melhor observação clinica, psychiatrica, internada, nesse mesmo dia, na Casa de Saude São Sebastião.

E' uma moça de estatura mediana, compleição physica fransina, physionomia jovial, animada por mimica expressiva, olhar vivo e penetrante, reflectindo na sua apresentação certa distincção de maneiras. O seu vocabulario é variado e preciso, por elle bem traduzindo o seu pensamento. Responde as perguntas que lhe são feitas com abundancia de pormenores, com loquacidade exagerada, não perdendo, porém, o fio de suas narrativas. Expandindo-se em minucias relativas á sua vida domestica, financeira e social, é evidente a pouca discreção e a desenvoltura com que aborda assumptos delicados, como os que se referem a certas situações affectivas, casamentos desfeitos, lutas de familia e outras contingencias privadas. Nem se diga que dessa maneira comprehendera ella a essencia mesma da pericia, facilitando a tarefa dos technicos, pois, o que se sente e verifica do seu longo discurso, é o desejo incontido de tudo dizer, para dahi fazer resaltar, numa revelação de egocentrismo, a sua figura de heroina e reivindicadora, sustentando sózinha uma terrivel situação de perseguições contra a sua pessoa, movida por seu pae, irmãos e alguns conhecidos, sobretudo o primeiro que é, no seu entender, o centro, o pivot, de toda a luta intima que de longos annos a esta parte vem se desenrolando. Accusando, assim, o seu genitor, entende a nossa observada que não tem elle hesitado em pôr em pratica todos os meios para hostilizal-a, contrariando os seus intuitos matrimoniaes, privando-a dos seus direitos, tratando-a de maneira muito diversa daquella, por que trata as suas irmãs, oppondo toda a sorte de obstaculos á livre execução dos seus actos, creando-lhe uma situação domestica intoleravel, pela má vontade, descaso e falta de assistencia de que a cerca. Sua narrativa, entretanto, se a principio consegue impressionar pela apparente segurança de conceitos com que é feita, causa desde logo uma impressão diversa, deante da apreciação dos caracteres de que se reveste, verificaveis a um simples apuro de psychoscopio. De facto, procurando penetrar o conteúdo de suas idéas, vê-se que do mesmo se destacam, não raro, como traços caracteristicos, as interpretações falsas ou erroneas revestidas, frequentemente, de certo cunho de absurdo, destoante da illusoria perfeição do seu raciocinio.

Pensa a paciente que ha nas perseguições que se lhe movem dois factos dominantes: as suggestões do espiritismo e a ganancia do que ella possue. Em Jacarépaguá obrigaram-na a frequentar sessões espiritas para desfazer um seu casamento; queriam que ella se tratasse por meios dependentes de bruxarias e espiritismo barato; havia um verdadeiro "complot" (sic) contra a sua pessoa, ao qual pertencia certa familia daquelle logar. Por taes processos desfaziam uniões affectivas em beneficio de approximações indesejadas. Pessoa de parentesco muito proximo pretendia a preferencia de certo cavalheiro que a paciente dá como tendo sido seu noivo. Seu pae, accrescenta a nossa observada, não apparecia nestas occasiões, mas, habilmente, era quem tudo tramava "por traz das cortinas". Não lhe dava, segundo diz, assistencia medica (facto que os peritos verificaram inexacto) e só pretendia para ella os tratamentos do espiritismo. Deslembrada dessa affirmativa, assegura dahi a pouco que um certo medico com quem se tratára estava "influenciado" por seu pae: um outro não merece fé; um terceiro não acertava nos seus medicamentos; a enfermeira de certa Casa de Saude que a assistiu durante muito tempo, em sua residencia, a chamado do seu pae, era "uma creatura suspeita, gananciosa e tudo que della ouvia a elle contava". O "complot" de Jacarépaguá não a supporta; pessoas que hoje lhe prestam solidariedade, diz a paciente, já se oppuzeram aos seus propositos matrimoniaes e a hostilizavam; difficultam-lhe as communicações telephonicas, separam-na das amigas, intrigam-na, pretendem exaltal-a para fazer passar como louca. E, levando mais longe essas idéas delirantes, a paciente acredita até que quizessem eliminal-a por meio de drogas. As provas ella as tem: distribuiam em sua casa copos de leite pelos quartos; pois bem: só o leite do seu quarto e que lhe era destinado "talhava" (sic). Porque?, a paciente interroga e interpreta ... Por precaução não se servia desse leite, jogava-o fóra e bebia o de outro quarto. Não sabe com que intuito, empregaram em casa de seu avô, aonde a paciente estava ultimamente, um individuo que dava consultas e prescrevia chás. Tal individuo queria que a paciente bebesse esses cosimentos, o que lhe parece um facto suspeito ... A principio, diz-nos ella, preferia almoçar e jantar sózinha, longe das visitas hostis dos seus parentes; depois, considerou que podia ser-lhe nociva essa alimentação destinada ao seu uso exclusivo e resolveu, segundo conta, mesmo contrariada, fazer as suas refeições ao mesmo tempo que as outras pessoas de sua casa, afastando dest'arte, a suspeição de que, ao seu vêr, se cercava a alimentação que tomava sózinha... Reivindicando direitos que julga postergados, a paciente se mostra por demais altiva, e, segundo diz, tem constituido muitos advogados, acreditando-se tambem conhecedora de certos dispositivos legaes. Dizendo-se muito perspicaz, affirma que está sempre alerta para as acções das pessoas de sua casa, sempre dispostas a hostilizal-a. Assim, testemunhando as suas falsas interpretações, disse-nos que, certa vez, ha mais ou menos um mez, verificou que em sua casa chamavam pelo telephone um de nós, peritos, para mysteriosas combinações. A paciente logo comprehendeu e interpretou que se tratava de sua interdicção, emquanto desconhecidos que eramos para a familia que, se tinha em mira a interdicção, não poderia prevêr quaes fossem os medicos nomeados. Apreciando ainda os actos dos seus desafectos, contou-nos as "chacotas, risotas e pagodeiras" (sic) com que era tratada em Jacarépaguá; nas viagens do trem, muitas vezes, intencionalmente, pisavam-lhe os pés, para molestal-a. E assim por deante, vae a nossa observada, a cada momento, se referindo ás scenas domesticas e lutas intimas creadas pelas "implicancias, perseguições, caprichos, mania de contrarial-a" (sic). Não menos digna de reparo é a facilidade com que a paciente alimentava idéas de casamento com determinados cavalheiros dos quaes se intitulava noiva, sem que, ao que parece, houvesse contractado neste particular, facto que parece demonstrar a sua grande suggestibilidade. Nesta ordem de idéas, conta-nos a paciente, que, ainda na vespera do exame a que se submetteu em presença do M. M. Juiz, surprehendera as intenções affectivas de certo plenipotenciario, em relação, á sua pessoa. De posse destas noções que parecem definir a mentalidade da nossa observada, competia-nos, no intuito de bom desempenhar a nossa tarefa, colher informações sobre o seu passado morbido. Desta investigação verificamos que a nossa observada, que, desde cêdo, se revelára autoritaria, altiva e desconfiada, apresenta uma historia psychopathica definida que bem se revela nas providencias que o seu estado tem reclamado, tendo sido vista por especialistas em evidencia no nosso meio.

Em certa occasião, internou-se ella, espontaneamente, em uma de nossas Casas de Saude apropriada a doentes mentaes, á cata de um attestado de sanidade mental, com que pudesse confundir os seus suppostos perseguidores que allegavam constantemente as suas anormalidades psychicas. Não logrou, entretanto, a paciente conseguir o que desejava, e, a julgar pelas suas proprias informações o attestado não lhe foi fornecido, excusando-se os medicos, com habilidade, a subscrevel-o. Souberam tambem os peritos que a paciente por vezes apresenta crises de agitação psychomotora com tendencias aggressivas, de que déra provas no meio domestico. Entretanto, durante o tempo da presente observação, não revelou ella essas tendencias, desmentindo-as, tudo apreciando como victima. Do exposto somos levados á seguinte conclusão: *D. Aracy Nazareth, que tem a definir a sua personalidade os fundamentos psychologicos da constituição paranoide, revelou aos exames ora realizados delirio persecutorio systhematizado, de caracter interpretativo, não se achando por isso em condições de exercer por si os actos da vida civil. — Rio de Janeiro, 6 de Maio de 1925. (assignados:) Dr. Heitor Pereira Carrilho. Dr. Miguel Salles."*

— Depois do que fica exposto, só me resta accrescentar que os Autos do Inventario acham-se no Juizo da 5ª Vara Civel desta Capital, á disposição de todas as pessoas interessadas no caso, ou de quem queira examinal-os.

Não desejando manter polemica sobre o caso, mesmo porque não será nas columnas dos jornaes que elle vae ser resolvido, dou por terminada a presente explicação ás pessoas que não me conhecem, declarando que não mais voltarei ao assumpto.

Iberê Nazareth

(28268)

A QUESTÃO DOS CONDUCTORES ELECTRICOS

Communica-nos o Snr. Joaquim Candido de Azevedo, Secretario Geral da Camara do Commercio Importador:

"A firma Pirelli S. A. — Companhia Nacional de Conductores Electricos, acaba de fazer, na imprensa do Rio e de S. Paulo, a declaração de que, ao contrario do que teria sido affirmado não pleiteia junto ao governo a concessão de favor especial, mas sim, unicamente, que seja applicado aos productos da sua fabrica o regimen geral estabelecido no artigo 8º do dec. 8592, de 8 de março de 1911, para as industrias nacionaes.

Tendo a Camara do Commercio Importador de S. Paulo intervindo no assumpto, perante o Ministerio da Fazenda e na imprensa, julga-se ella no dever de esclarecer a publicação agora feita pela firma Pirelli S. A.

Essa firma não pleiteia apenas a applicação desse regime aos seus productos. Em memorial encaminhado pela Associação Commercial de S. Paulo, suggeriu tambem modificações nas tarifas aduaneiras que representam o aggravamento da super-protecção já dispensada aos conductores electricos.

Além disso, quer ser considerada, para os effeitos do art. 8º da lei 8592, fabricante de todos os conductores electricos, nessa expressão se comprehendendo implicitamente os conductores de aluminio com alma de aço, de emprego hoje predominante nas installações de força e luz. Ora, a firma Pirelli S. A., não tendo até hoje fabricado um só kilo desses conductores, não satisfará de maneira alguma os requisitos dessa lei, que exige prova de acceitação commercial do artigo nacional de que os requerentes dos mercados internos.

Ahi, nessa pretensão ao reconhecimento como fabricante de um artigo que não fabrica, está o favor especialissimo que a firma Pirelli S. A. pleiteia junto ao governo federal."

(Transcripto da "Folha da Manhã" de S. Paulo, 19 Fevereiro 932).

(G 28306)

O sexagenario foi aggredido

João Dionysio Souza, lavrador, com 62 annos de edade, morador na estrada de Pendotiba, foi hontem medicado no Serviço de Prompto Soccorro de Nictheroy, por apresentar feridas contusas na região frontal e no cotovello esquerdo, produzidas a pão.

Quando era pensado, o pobre sexagenario declarou que fôra aggredido por um desconhecido.

Mais tarde a victima apresentou queixa á policia fluminense, que abriu inquerito, mandando o queixoso a exame de corpo de delicto

Atropelado por um auto

O menor Mario Moreira, de 1 annos, collegial, morador á ru 1º de Março n. 217, hontem á tarde, proximo á sua residencia foi atropelado por um auto, que por ali passou em velocidade excessiva.

Vendo sua victima caida ao sólo, o motorista imprimindo ainda maior velocidade ao vehiculo conseguiu fugir.

O menor, que soffreu forte contusão na região lombar e escoriações generalizadas, foi medicado no Serviço de Prompto Soccorro de Nictheroy.

A policia não teve conhecimento do facto.

MARION
Davies
OS NOVOS RICOS
HOJE
(FIVE AND TEN)
IRENE RICH-MARY DUNCAN
PALACIO THEATRO
(DA CIA BRASIL CINEMATOGRAPHICA)

NO MUNDO DA TÉLA

CARTAZ DO DIA

Eldorado — No palco: Cia. Mexicana Lupe Rivas Cacho. Na téla — "A princesa do bairro", com Myrna Loy.

Gloria — "Noites de Nova York", com Norma Talmadge, da United Artists.

Imperio — "Confissões de uma jovem", com Sylvia Sidney, da Paramount.

Odeon — "Por uma noite", do Prog. Art, com Francisca Bertini.

Palacio Theatro — "Os novos ricos", com Marion Davies.

Pathé — "Romance de Veneza", com Maurice Chevalier.

Pathé-Palace — "Aranha", com Edmund Lowe, da Fox.

Parisiense — "O cavallo fantasma", com Fred Thompson.

Phenix — "Borboletas do desejo".

NOS BAIRROS

Mascotte — "Casamento singular", e "Navio sem Deus".

Nacional — "La tendresse" e "O castello do além".

Paris — "Coisas nossas" e "Os homens do fogo".

Popular — "Noites Viennenses" e "A patrulha do mal".

Primor — "Russia, escrava do terror" e "A mulher que Deus me deu".

VARIAS NOTAS

"ABANDONADA NO ALTAR" — SEGUNDA-FEIRA, NO ELDORADO — Assistindo "Abandonada no altar", que o Eldorado vae exhibir segunda-feira, os leitores poderão comprehender a grandeza da offensa na repulsa que dentro de si sentirão ao ver Matt Moore repudiar a encantadora Dorothy Revier, quando o sacerdote vae unil-os para sempre pelos laços sagrados do matrimonio.

Uma scena do film "Abandonada no altar", com Dorothy Revier e Matt Moore

Mas não é só nessa scena que "Abandonada no altar" é um film excellente. Em toda a sequencia do seu lindo enredo, esse film synchronizado e falado da Colombia Picture encanta, seduz e empolga. E' um trabalho moderno, montado com a technica moderna em scenarios magnificos. E' um film de real valor.

No palco, o Eldorado apresentará segunda-feira o famoso Conde Richmond um assombroso illusionista que engana maravilhosamente a platéa mais arguta com os seus "trucs" verdadeiramente sensacionaes.

—□—

GEORGE ARLISS, NUM GRANDE FILM — "O millionario", esse delicioso film da Warner First National, recebeu em toda parte onde tem sido exhibido os elogios mais enthusiasmados, os applausos mais prolongados... Porque "O millionario" é um film differente de outro qualquer, um film, por assim dizer "unico" e que apresenta um artista "differente" e magistral! E' bem o film que o mundo ambicionava assistir... Um film que provasse aos homens e ás mulheres que o mundo não é tão ruim como o pintam os pessimistas e azinhavrados... Não... E a prova que no mundo ha muita seducção, muito sorriso bom e muita abnegação, é que nenhum outro film apparecerá aos olhos do publico, tão real, tão simples, tão seductor e impressionador!

Com a apresentação desse film teremos ensejo de conhecer a pequena e loura Evalyn Knapp, appellidada em Hollywood a "garota mais gostosa"... e, ainda, David Manners, Tully Marshal, Noah Berry e a esposa de Arliss, Florence Arliss. Já depois de amanhã, segunda-feira, o Odeon, da Companhia Brasil Cinematographica estará exhibindo o "Millionario".

—□—

LA LEY DEL HAREM — "La ley del Harem" é um film que foge a vulgaridade dos espectaculos cinematographicos, porquanto, desvendando uma faustosa "miss-en-scene", possue os requisitos de acção, romance, ternura e sobretudo a parte musical e cantada, na qual domina absolutamente a voz de Mojica, o mavioso tenor. "Mi serenata de amor" — "Nocturne" — "Allah" — "Hear our call" — "Narrative — são as dolentes e amorosas canções que iremos ouvir. Neste celluloide maravilhoso, que grava o amavel "retour" de Mojica, Carmen Larrabeiti e Maria Alba, duas tentadoras "houris" são os ornamentos feminis, que tentam e seduzem os multiplos encantos desta producção Fox Movietone da serie de ouro de 1932, que será apresentada no Palacio Theatro, em 29 deste.

—□—

SEJA BEMVINDO! — Os films de Chevalier apresentam a preciosa qualidade de que são uns inestimaveis infusores de amor pela vida, de alegria.

A Paramount annuncia agora para breve, um dos grandes, para não dizer um dos melhores trabalhos de Chevalier, "O tenente seductor", justamente um daquelles em que a sua verve, gauleza extravasou á rédea livre. E vae ser um prazer contaminar-se da sua alegria, através as maravilhosas scenas que o genio de Lubitsch soube povoar de attractivos irresistiveis para os nossos olhos, e soffrer a seducção que dimana das duas lindas co-interpretes que lhe deu a Paramount, duas actrizes de merito, Claudette Colbert e Miriam Hopkins, em papeis em que, sem olhar á visinhança de Chevalier, lograram conseguir um amplo quinhão de glorias e applausos.

Maurice Chevalier, em "O tenente seductor"

—□—

Cintas e Modeladores

nas casas de MME. SARA, Rua Ouvidor, 147, Tel. 2-7091 e Visconde de Itauna, 143 e 145, Tel. 4-3462, facilita-se o pagamento. (46178)

—□—

"AMOR E VINGANÇA" — Muita gente pensa que ha no amor uma força incoercivel que tudo vence, que a todos os obstaculos supera. Outros sustentam, porém que o amor é fugaz e ficticio e logo ao primeiro obstaculo a derrocada é certa.

A coisa é mais complexa do que se pensa e só attendendo as origens dos sentimentos que originaram o affecto ou desaffecto é que se poderia atinar com o que se passa no romance "Amor e vingança", o novo trabalho de Evelyn Brent que brevemente nos será dado assistir num dos cinemas da Companhia Brasil Cinematographica. "Amor e vingança" é dirigido por George Archainbaud para a Radio Pictures (R. K. O.) e será distribuido entre nós por Matarazzo.

—□—

UM DOCUMENTO SECRETO — Hoje e amanhã, no Imperio, as ultimas exhibições de um dos films mais emocionantes apresentados na presente temporada: "Confissões de uma joven", a historia de uma vida feminina, tal como nos foi revelada pelas annotações de um "diario" intimo e secreto!

No papel principal Sylvia Sidney, a joven "estrella" da Paramount, repetindo a sua primorosa actuação em "Ruas da cidade". A seu lado, traçando as figuras de dois homens que foram os pólos da sua vida lancinante, Norman Foster e Phillips Holmes.

—□—

NEGRITA
a melhor TINTURA para o CABELLO e BARBA
VENDE-SE EM TODO BRASIL
(42173)

—□—

CRIME A' HORA CERTA — Para a proxima semana, no "écran" do Imperio, uma novella estylo Poe, um entrecho "grand guignol", um romance que, com todo o rigor, se pode qualificar de sensacional. "Crime á hora certa" é a historia dos crimes que se originaram da séde de uma herança, crimes os mais mysteriosos e invulgares, mas perfeitamente plausiveis.

"Crime á hora certa" é a dramatização de uma esplendida novella do escriptor americano Rufus King, e na sua versão para o "écran" veremos um grupo seleccionado do elenco da Paramount: William Boyd, representando o papel do tenente Valcour, destacado para destrinçar a tenebrosa meada; Regis Toomey, no agente Cassidy, uma impagavel figura comica; Lilyan Tashman na seductora senhora Herbert Endicott; Sally O'Neil na Jane; Irving Pichell no papel de Phillip Endicott, que não existia na obra litteraria de King; Walter MacGrail no Herbert Endicott.

—□—

O ROMANCE DE "LUA NOVA" — Segunda-feira, no Gloria, a Metro dará uma "reprise", mas uma "reprise" que se justifica e que tem, por isso, despertado o maior interesse dos "fans". Trata-se de "Lua Nova", o film em que Lawrence Tibbett canta "Lover come back to me", aquella melodia inesquecivel, e em que forma um "duetto" empolgante com Grace Moore, a maior soprano da America.

—□—

HOJE, NO PALACIO, "OS NOVOS RICOS" — Film que é, a um tempo, um romance sentimentalissimo de um coração de mulher e um desfile de elegancias, "Os novos ricos" é apresentado, hoje, no Palacio Theatro, pela Metro Goldwyn-Mayer e a Companhia Brasil Cinematographica para que o nosso publico mais admire a sua "estrella": Marion Davies.

"Os novos ricos" é um film, frizou-o bem já a publicidade da Metro, que equivale a uma festa para os olhos da gente de bom gosto.

E o enredo de "Os novos ricos" é, positivamente, uma coisa encantadora para a sensibilidade das nossas Evas. Ellas encontrarão na historia sentimental que Marion Davies vive com tanta sinceridade, um pouquinho da vida sentimental e amorosa dellas proprias...

Marion Davies, a estrella do delicioso film "Os novos ricos", da Metro, hoje, no Palacio

O excellente actor Edward G. Robinson, em seu film "Séde de escandalo", vae empolgar a cidade inteira. E' uma pellicula da Warner-First

Associação dos Photographos do Brasil

Está convocada para segunda-feira 21 do corrente, ás 9 horas, uma assembléa extraordinaria para interesse da classe; em sua séde, á rua do Senado, n. 6, sobrado.

DELICIOSO
SORVETE
Fisky
Encontra-se nos principaes bars e confeitarias, onde tenha nossos reclames.
Fornece-se taças e colheres de luxo para banquetes e festas.
GRANDE FABRICA
Rua do Mattoso, 248
Tels. ns. 8-0325 e 8-5714
(45159)

THEATRO
PHENIX
(O templo da arte realista)
HOJE — Em matinée ás 2.30, 3.45, e 5 horas — Em soirée ás 7.30, 8.45 e 10 horas.
Um extraordinario film realista do genero "Só para adultos inédito para o Rio.
BORBOLETAS DO DESEJO
Um delicado problema social de grande alcance, cuja solução é ainda um tanto avançada para o momento actual.
SCENAS DE FORTE REALISMO.
Prohibido para menores e senhoritas

NOS MINISTERIOS E REPARTIÇÕES

No Cattete

No palacio do Cattete, conferenciou e despachou com o chefe do governo provisorio, o sr. José Americo, ministro da Viação e Obras Publicas.

— Com o chefe do governo provisorio conferenciou o dr. Pedro Ernesto, interventor no Districto Federal.

— Em audiencias préviamente marcadas, foram hontem recebidos pelo chefe do governo, o tenente Domingos Vellasco, secretario do interior de Goyaz; capitão Astrogildo Cunha; e o sr. Julio Costa Theophilo.

— O chefe do governo recebeu em conferencias os ministros Oswaldo Aranha e José Americo e dr. Flores da Cunha, interventor federal no Rio Grande do Sul, juntamente.

— Tambem esteve no Cattete, onde conferenciou com o chefe do governo, o tenente Juracy Magalhães, interventor federal na Bahia.

— A tarde conferenciou ligeiramente o general Góes Monteiro, commandante da segunda região militar.

— No Guanabara, pela manhã, conferenciaram o ministro Mauricio Cardoso e o general Miguel Costa.

Mais tarde, ainda no Guanabara, o ministro Oswaldo Aranha e ainda o ministro Mauricio Cardoso.

— O dr. Raul Fernandes, esteve hontem no Cattete, para agradecer ao chefe do governo a sua nomeação para o cargo de consultor geral da Republica.

No Itamaraty

Por portaria de hontem, foram concedidas ao ministro plenipotenciario de 1ª classe, em Berlim, Adalberto Guerra Duval, férias extraordinarias de 4 mezes, de accordo com o artigo 15 do decreto n. 19.592, de 15 de janeiro de 1931.

— Esteve, hontem, no Itamaraty, e foi recebido pelo sr. Afranio de Mello Franco, ministro das Relações Exteriores, em audiencia préviamente marcada, o sr. Fulgencio R. Moreno, ministro do Paraguay.

— O ministro das Relações Exteriores recebeu, hontem, o coronel José Sarobé, addido militar da Argentina, em Tokio, de passagem por esta capital, que esteve no Itamaraty acompanhado pelo dr. Mora y Araujo, embaixador argentino. O ministro de Estado fez-se representar no seu embarque pelo secretario de legação J. R. Macedo Soares, introductor diplomatico.

— Ao sr. Afranio de Mello Franco, apresentou-se, hontem, o tenente José Guiomard Santos, secretario da commissão de limites Brasil-Colombia, por ter regressado a esta capital.

— Estiveram hontem no Itamaraty e foram recebidos pelo sr. Afranio de Mello Franco, ministro das Relações Exteriores, o dr. Jurandyr de Magalhães, capitão Jaire de Albuquerque Lima, coronel Correia do Lago, dr. Souza Soares, commendador F. Canella e dr. Agenor Alves de Castro.

Na Fazenda

O ministro declarou aos chefes das repartições subordinadas ao Ministerio, que, na organisação dos relatorios e dados estatisticos de 1931, de que tratam os artigos 155, 234 e 235 do decreto n. 17.464, de 6 de outubro de 1926, devem os agentes fiscaes do imposto de consumo, exactores federaes e as repartições centralizadoras do serviço, obedecer á especificação dos productos tributados, na forma indicada na circular n. 18, hontem expedida.

— O ministro communicou ao da Viação que não é possivel attender, por emquanto, á solicitação do mesmo Ministerio, no sentido de ser cedido á repartição geral dos Telegraphos o predio onde funccionou a Alfandega de Natal, por isso que esse immovel ainda está occupado pelas capatazias e armazens da alludida alfandega.

— O ministro, tendo em vista o requerimento em que Octavio Marques de Oliveira pede sua nomeação para o logar de remador do posto fiscal do Içá, resolveu que o requerente aguarde opportunidade.

— O ministro resolveu indeferir o requerimento em que os collectores federaes de Theophilo Ottoni e da 1ª collectoria de Bello Horizonte, Altino Soares de Sá e Julio Ribeiro Pontes, pedem permuta dos respectivos logares.

— O ministro resolveu permittir que o expediente da collectoria federal de Bom Jesus de Itabapoana passe a ser das 8 ás 11 e de 12 ás 4 horas, conforme propoz o respectivo exactor.

— Foi affirmada pelo consultor da Fazenda a reducção do capital de trinta mil para doze mil contos e consequente alteração dos estatutos do Banco Noroeste do Estado de São Paulo.

— O ministro da Fazenda deferiu o requerimento em que o Banco Popular e Agricola do Norte Paraná, sociedade sociedade cooperativa de responsabilidade limitada, pede autorisação para funccionar.

— O ministro approvou o acto do inspector da Alfandega de Florianopolis, declarando isenta do imposto sobre vendas mercantis a firma M. Visconti, arrendataria das aguas termo mineraes de Caldas da Imperatriz.

— O ministro recebeu um aviso do da Justiça solicitando a entrega pela Commissão Central de Compras do Districto Federal de dois automoveis dos que se acham em deposito naquella commissão, para serem utilisados pela 4ª Delegacia auxiliar.

No Trabalho

O ministro do Trabalho communicou ao seu collega da pasta das Relações Exteriores que, em virtude da disposição contida no art. 1º, alinea b, do decreto n. 19.482, de 12 de dezembro de 1930, revigorado pelo de n. 20.917, de 7 de janeiro do corrente anno, podem ser visado os passaportes dos emigrantes japonezes que se destinam ao Estado do Amazonas, devendo, porém, o visto ser apposto no porto de embarque dos referidos emigrantes.

— O requerimento em que a Sociedade Anonyma L. Zambeletti pleiteia reconsideração do despacho que ordenou o registro da marca *Iodatom N. 1*, para distinguir um preparado pharmaceutico, incluido na classe 3, foi indeferido pelo sr. ministro do Trabalho, por isso que, no caso, contra uma decisão de autoridade administrativa, já proferida em grão de recurso, só ao judiciario é permittido resolver.

— A' opinião do consultor geral da Republica o titular da pasta do Trabalho submetteu o processo relativo ao pedido de pagamento de vencimentos que fez o inspector de immigração engenheiro civil Afrancio Bastos do Amaral, do Departamento Nacional do Povoamento, visto que, de accordo com o decreto que prohibe a accumulação remunerada, o delegado fiscal do Thesouro Nacional no Estado da Bahia lhe recusou effectuar o alludido pagamento, allegando que o requerente é tambem professor, interino, de desenho no Gymnasio da Bahia.

— O ministro do Trabalho deu provimento ao recurso interposto por Luiz Fabrini da decisão que indeferiu o seu pedido de registro da marca *Libia* para assignalar um refresco especial de succo de frutas sem alcool.

— Ao recurso interposto por O. W. Sievers do despacho que lhe denegou registro á marca *Crush* para distinguir productos alimenticios em forma liquida e refrescos, incluidos nas classes 41 e 43, o sr. ministro do Trabalho, depois de ouvir a respeito o consultor juridico de sua secretaria de Estado, resolveu negar provimento, de accordo com o parecer exarado pelo referido consultor.

— Estão convidados a comparecer, hoje, 20, no Departamento Nacional do Trabalho, á praça da Republica, os senhores Nelson Alves, Silvano Martins, Francisco Xavier Oliveira, Boaventura Ferreira Macedo, Alfredo Botelho, Ignacio Silva, José Braz, afim de se entenderem com o dr. Oscar Saraiva, adjunto de patrono daquelle Departamento.

Na Viação

Pelo decreto n. 21.037 de 12 do corrente mez, foram supprimidos dois logares de medico, um de praticante de desenhista de 2ª classe e um de escrevente de 2ª classe no quadro do pessoal da E. F. Central do Brasil.

Essas suppressões representam a economia annual de 28:800$.

— Tendo o ministro autorisado o director da Rêde de Viação Cearense a transportar gratuitamente os flagellados que se destinaram ao interior do Estado, recebeu communicação do director daquella Rêde de que mediante requisições do governo do Estado, transportou a partir de 13 de agosto ultimo, 131 retirantes.

Na Marinha

— O sr. ministro da Marinha solicitou de seu collega da pasta do Trabalho, a cessão ao seu Ministerio, de um terreno situado em Angra dos Reis, para nelle ser construido o edificio que deverá servir de séde á Delegacia da Capitania dos Portos do Districto Federal e do Estado do Rio de Janeiro.

— O ministro da Marinha resolveu hontem, dispensar o capitão-tenente Leonidas Marcos da Conceição; o 1º tenente José Machado Pavão, e o 1º tenente machinista Rubem Cesar de Oliveira, respectivamente, de assistente e de ajudante de ordens da Flotilha de navios-mineiros e do Perito da Capitania dos Portos do Estado do Pará.

— O ministro da Marinha designou para Perito da Capitania dos Portos do Estado do Pará, o capitão-tenente do quadro de machinistas, Carlos Greenhalgh de Oliveira.

Esse official foi dispensado das funcções de sub-chefe de machinas do cruzador "Bahia".

Na Guerra

Foi classificado no 7º batalhão de caçadores o 2º tenente Antonio Borba dos Santos.

— Segue por via terrestre para o Estado de Santa Catharina, podendo se demorar em Ponta Grossa e Curityba, o coronel Alcebiades de Miranda, commandante daquella guarnição.

— Tiveram permissão: para ir á Santos, o major reformado Francisco Siqueira do Rego Barros; para ir a S. Lourenço, o capitão Manoel Monteiro de Barros e para gozarem as férias, em Juiz de Fóra, o sargento Antonio Augusto Siqueira e na cidade de S. Salvador, o sargento José Nogueira dos Santos.

— Ao Ministerio da Justiça foram enviados os relatorios da commissão de syndicancias da guerra sobre os adeantamentos de 200:000$000, 79:755$196, 120:000$, 28:898$, recebidos respectivamente pelo coronel Luiz Carlos de Moraes, tenente coronel Hyppolito Paes de Campos, capitão Léo Costa, e 1º teennte contador Fortunato Nascimento.

— Foi mandado publicar em boletim do Exercito que em vista do disposto no decreto n. 20.985, de 21 de janeiro ultimo, a ajuda de custo só será devida aos officiaes, sargentos, praças e funccionarios, que, por conveniencia absoluta de serviço, expressamente declarada, tenham sido transferidos de uma guarnição para outra, nomeados para commissões que determinem permanencia provavel por mais de 6 mezes ou mandados matricular nas escolas militares.

Se a remoção determinar viagem maior de 24 horas, a ajuda de custo será de 1 mez de vencimentos.

Se a viagem fôr de menos de 24 e mais de 12 horas, metade do 1 mez de vencimentos.

Se fôr de menos de 12 e mais de 6, um terço de 1 mez de vencimentos. Menos de 6 e mais de 3 horas, um quarto de 1 mez de vencimentos.

Se a remoção determinar viagem de menos de 3 horas, não será devida ajuda de custo.

— Tendo o commandante do 6º grupo de artilharia de costa solicitado desincorporação immediata dos sorteados militares em serviço no dito grupo e que deverão ser excluidos em abril proximo, o sr. ministro da Guerra attendeu áquella solicitação mandando extender tal medida a todas as unidades do 1º districto de artilharia de costa.

— Foi dado o seguinte despacho no requerimento em que o tenente coronel Amaro de Azambuja Villanova pede matricula no curso de revisão da Escola do Estado Maior: "Sim, não devendo mais ser encaminhados pedidos de matricula para o curso de revisão no corrente anno."

— Foi providenciado sobre os seguintes pagamentos: 600$000 a Pedro Falce; 500$ a Aristoteles Roriz; 30:433$458 ao capitão contador Herculano Teixeira de Andrade; 92$ ao major reformado Antonio Ferreira Dias; 200$ a d. Elisa Menalippo; 500$ a Pedro Falce; a Flavio Lyra da Silva, a d. Maria dos Anjos Armstrong Ribas, a d. Otilia Braz Padilha, a Luciano del Giudice, a d. Judith Guimarães Gomes da Cruz.

— Foi resolvido que os impedimentos para verificação de praça de que trata o decreto n. 20.609, de 5-11-31, não abrangem os candidatos á matricula nas escolas de ensino militar.

— Foi mandada recuar a cerca de horta da Escola Militar para que fique livre o transito pela rua Pinto da Fonseca até á rua Princeza Imperial.

— O laboratorio Chimico Pharmaceutico Militar foi autorizado a fornecer a enfermaria da Força Publica do Maranhão mediante indemnização.

— O funccionario municipal Deocleciano de Avellar Pegado foi mandado substituir nas juntas de alistamento militar.

— O 2º sargento Urajá Dias Nogueira foi posto á disposição da interventoria do Estado do Rio de Janeiro para servir no Lyceu de Humanidades.

— Foi deferido, á vista da informação n. 371 da Commissão de Revisão de commissionamentos, o requerimento em que José de Alencar pede ser mantido seu commissionamento no posto de 2º tenente.

— Foi declarado ao director do Serviço Radio do Exercito, em solução a uma consulta, que havendo sido previstos distinctivos para o S. T. E e para radiotelegraphistas, como distinctivo de especialidade para praças, conduzido no braço esquerdo, não ha necessidade de distinctivo de curso.

— Foram classificados: no quadro de administração — Segundos tenentes Gelliobes Pereira da Rosa e João Joaquim dos Santos nos serviços de intendencia da circumscripção militar e na 2ª região militar, respectivamente.

— Foram transferidos: oN quadro de intendentes — Majores Hobson Coutinho de chefe da 2ª secção do serviço de intendencia da 1ª região militar para adjunto do Serviço Central de Transportes e Luiz de Lima deste para aquelle cargo.

Na arma de infanteria — Primeiros tenentes Jayme Ribeiro da Graça, Langleberto Pinheiro Soares, Aristoteles Roriz, do 1º regimento de infanteria para o quadro supplementar, Cyro Perdigão de Souza Silveira e João Lage Diniz Junqueira do 2º para o 4º regimento de infanteria; Raymundo Pinheiro Filho e José Maximiano Gama do 2º regimento de infanteria para o 21º e 1º batalhão de caçadores, respectivamente, André Fernandes de Souza do 3º para o 1º regimento de infanteria, por conveniencia absoluta do serviço.

No quadro de mestres de musica — Segundos tenentes José Leoncio de Vasconcellos, do 2º grupo de artilharia de costa para o 1º batalhão de caçadores e José do Nascimento desta para aquella unidade, por troca.

— Foram dispensados dos cargos que exercem no Collegio Militar do Rio de Janeiro os primeiros tenentes Trajano Monteiro de Souza, Annibal Napoleão, Romeu de Campos Braga e Rubens Rosado Teixeira, devendo os tres primeiros só serem desligados após a terminação dos exames de instrucção pratica relativa ao anno lectivo de 1931.

Na Central do Brasil

A partir de hoje, será fechada a estação de Tres Barras, do ramal de Bananal, a qual passará a funccionar como estribo onde continuarão a parar todos os trens indicados no horario, para embarque e desembarque de passageiros, encommendas e bagagens.

— Os conductores do trem M2 deverão fornecer diariamente a partir de hoje, á 1ª sub-chefia do trafego uma relação das descargas effectuadas no trecho de Barra do Pirahy a S. Francisco Xavier, procedentes do ramal de S. Paulo, vindos pelo SP2.

—O chefe do movimento, expediu hontem, as seguintes ordens:

"Deveis, de accordo com o m|m. 377 S. do Selectivo, expedido ás estações, communicar aos centros, independente do chamado do despachador, qualquer irregularidade verificada na circulação, devendo fazel-o nas seguintes estações: D. Pedro II, Deodoro, Belem, Barra, Rezende, Cachoeira, Taubaté, Jacarehy, Norte, Entre Rios, Juiz de Fóra, Palmyra, Lafayette e Bello Horizonte; excepto os casos de urgencia em que podeis falar de qualquer ponto.

— "Sendo grande o numero de empregados que affluem ao gabinete do chefe do trafego, com mais de 30 annos de edade, allegando não terem caderneta de reservista, chamo-vos a attenção para os termos claros da CSE n. T 71 de 12 do corrente sobre o assumpto, a qual faz exigencia ou questão para aquelles que tenham menos de 30 annos de edade".

— Os conductores de trem devem apprehender a caderneta kilometrica de tres mil kilometros n. 2290 emittida em D. Pedro II em favor de Lino de Castro, com menos de dois mil kilometros de differença no coupon n. 70, visada em Barra do Pirahy para o trem R 1 de 27 de janeiro p. passado.

— A escala dos praticantes de trem, nos domingos, a partir de amanhã, 21 do corrente, soffrerá as seguintes modificações:

Nº 19—SM	1-18
28—SM	30.
26—SM	22.
34—SM	31-34-33
35—SM	2.
54—SS	27-58-SM 42.
55—SM	10.
92—SS	53-60-SM 51
94—SM	13.

— Foi determinado que nas rendas das estações da Linha Auxiliar e da E. de F. Rio d'Ouro, serão remettidas respectivamente para as estações iniciaes de Alfredo Maia e Francisco Sá. Dahi então é que serão remettidas para a inspectoria do Thesouro da Central do Brasil para os devidos fins.

— Os signaes das linhas da estação de D. Pedro II, que eram illuminados pelo systema "AGA" foram melhorados para de serviço de electricidade, na Central do Brasil.

— O director da Central do Brasil tendo em vista que a Associação Beneficente dos Guardas Freios da Central do Brasil, regularizaram seus estatutos de accordo com a Legislação em vigor, determinou que se fizessem os descontos em folhas a favor da referida Associação.

— A Central do Brasil recebeu communicação de que a estação de Camoinhas, na linha de São Francisco na Rede de Viação Paraná-Santa Catharina, passará a denominar-se Marcillio Dias.

— A administração da Central do Brasil expediu circular sobre vagões frigorificos, exigindo severa fiscalisação por parte da inspectoria da receita, sobre o peso dos mesmos. Foi fixada em 400 kilos a tolerancia maxima do peso de gelo, embarcado em cada vagão, para o percurso de Cruzeiro e de 800 kilos, no maximo, para o percurso de Norte.

— A estação D. Pedro II forneceu hontem, por conta dos diversos ministerios, 37 passagens, na importancia total de —. . . 3:879$200. Essas requisições foram assim distribuidas: M. da Viação, 2 passagens, na importancia de 100$200; M. da Guerra 29, na quantia de 3:361$700; M. da Marinha 1, a 3$400; M. da Agricultura, 2, por 143$800; M. da Educação, 2, no valor de ... 222$400; e M. do Trabalho, 2, num total de 58$000.

— Requerimentos despachados pelo chefe do trafego.

Córa Franco Storino, pedindo o logar de lavadeira — Não ha vaga;

Archimedes de Sousa Jardim, pedindo passe — Indeferido á vista das informações;

Rafael Albagli, pedindo devolução de 200$000, entregues por conta da arrematação de um lote de casemiras num leilão feito na estação Maritima — Indeferido, visto que as mercadorias são adjudicadas em leilão no estado em que se acham no momento, sendo que, no caso vertente, ficou ainda constatado que o peticionario examinou antes do leilão a mercadoria que arrematou.

— Renda industrial arrecadada pelas estações da E. F. C. B. (inclusive Therezopolis e Rio d'Ouro) e recolhida á inspectoria do Thesouro da Central em 19 de fevereiro de 1932, 411:831$800; idem, em 19 de fevereiro de 1931, 378:953$800; differença para mais em 19 de fevereiro de 1932 . . . 32:878$000.

Na Prefeitura

— Pelas agencias da Prefeitura, districtos de Inflammaveis e Deposito Central, foram remettidos hontem á secretaria do gabinete, para registro e verificação, mappas na importancia de . . . 42:054$250 assim discriminada:

Candelaria	5:861$940
Santa Rita	1:743$100
Sacramento	3:521$500
S. José	901$100
Santo Antonio	2:459$200
Gloria	1:729$600
Lagoa	2:711$840
Gavea	2:401$410
Sant'Anna	1:451$600
Gamboa	217$200
Espirito Santo	1:542$000
S. Christovão	1:457$600
Engenho Velho	2:143$000
Andarahy	807$800
Tijuca	2:174$800
Engenho Novo	350$700
Meyer	1:585$660
Inhauma	3:208$920
Irajá	221$000
Jacarepaguá	369$900
Ilhas	40$400
Copacabana	2:543$280
Madureira	792$500
Realengo	500$000
Inflammaveis	2:595$600
Deposito Central	27$000

Deixaram de remetter mappas as seguintes agencias: Sta. Thereza, Campo Grande, Guaratiba e Santa Cruz.

Na Policia Civil

Foram despachados, hontem, pelo chefe de policia, os seguintes requerimentos:

Manoel Rodrigues Junior — "Mantenho o despacho anterior."

José Francisco da Silva, Luiz Clap, Joanna Vieira de Carvalho, José Pacheco Dantas — "Certifiquem-se, de accordo com a informação."

— Requerimentos pedindo licença para o funccionamento de clubs, sociedades e casas de diversões, de Reinholdt Staudt (Bar Apollo), Ideal Club e Gavea Sport Club — "Concedo as licenças, de accordo com os pareceres da 2ª Delegacia Auxiliar."

— Processos de naturalização de Antonio Domingues Pereira, Ludmilla Wilhelmina, Wilma Kastber e Americo Machado — "Restituam-se os processos, devidamente informados, ao Ministerio da Justiça."

— Para a concurrencia administrativa ou permanente, para o fornecimento de rações preparadas aos presos da policia durante o corrente anno, de Pereira Junior & Cia., Maria Azeredo e A. S. Coelho — "Inscrevam-se."

— Ernesto dos Santos Carvalho — "Certifique-se, de accordo com a informação da 4ª Delegacia Auxiliar."

— Primeiro tenente Milton Torres — "Indeferido, á vista da informação da 4ª Delegacia Auxiliar."

— Sociedade Anonyma de Viagens Internacionaes — "Restituam-se, em termos."

B. Moreira & Cia. — "Arbitro a caução em 15 º|º, sobre o capital actual da firma requerente."

— Honorio Torres Fialho — "Concedo as férias."

— Terceiro sargento da Armada Nacional Raymundo Christo dos Reis — "Deferido, procedendo-se de accordo com as informações."

— José Emilio de Almeida Mello — "Certifique-se, de accordo com a informação."

Requerimentos sobre entrada de estrangeiros no territorio nacional:

— Camardella Angelo Carmine Nicola — "Lavre-se o termo de responsabilidade em favor de Russo Maria Stella. Quanto ás demais pessoas, indeferido, á vista dos pareceres."

— Francisco Martins — "A' vista dos documentos apresentados e dos pareceres das 3ª e 4ª delegacias auxiliares, revogo a decisão anterior. Lavre-se o termo de responsabilidade."

— Pedro Limoeiro Junior — "Requeira em termos; devendo a secretaria riscar, de forma a não poderem ser lidas as inconveniencias contidas neste requerimento."

Segredo absoluto
NÃO SE EMBARACE, NEM PERCA TEMPO!
Qualquer pessôa, precisando escrever correctamente, dispõe de um grupo de intellectuaes. Preços modicos para redacções de correspondencia em geral, cartas e versos amorosos, defezas, propostas, artigos e noticias para jornaes e revistas, discursos, conferencias, relatorios, memoriaes, requerimentos, contractos, etc. Attende-se tambem pelo Correio. Rua S. José, 74 — 1º. De 10 ás 17 horas. (45243)

ABSOLVIDO PELA JUSTIÇA FEDERAL

O juiz federal substituto, da secção do Estado do Rio de Janeiro, por sentença de hontem, absolveu o negociante José Fortiéri, estabelecido em Neves, denunciado como infrator, por ter comprado materiaes roubados nas officinas do Lloyd Brasileiro.

ACADEMIA DE COMMERCIO
Reconhecida pela Lei Fed. n. 1.339, de 9|1|1905. Officialisado e Fiscalisada
DECANA DOS ESTABELECIMENTOS DE ENSINO COMMERCIAL
AULAS DIURNAS e NOTURNAS PARA AMBOS OS SEXOS
Cursos propedeutico e technicos da reforma Francisco Campos, Matriculas de 15 a 28 de Fevereiro.
Preparo a exame de guarda-livros pratico, em curso de um mez, que obedecerá ao programma approvado pela Superintendencia do ensino commercial.
FACULDADE DE SCIENCIAS POLITICAS E ECONOMICAS
Peçam informações - Praça Quinze de Novembro - T. 4-5373
(44735)

Mais uma vez, para matar saudades...
LUA NOVA
(NEW MOON)
o film que juntou os dois maiores cantores do cinema:
Lawrence TIBBETT
GRACE MOORE
com
ADOLPHE MENJOU,
ETC
SEGUNDA - FEIRA
no
GLORIA

Instituto Pythagorico Brasileiro

Acaba de ser fundada nesta capital, excluindo-se todo e qualquer intuito de interesse monetario, uma associação de estudos de philosophia, sciencias naturaes e sociaes, com a denominação de "Instituto Pythagorico Brasileiro", cujo programma se apresenta altamente promissor na esphera da mais elevada cultura nacional.

Para director do instituto foi nomeado o professor M. A. Chiarappa, mais conhecido nas rodas jornalistas pelo pseudonymo de Helio Vega, collaborador do "Estado de São Paulo" e outras folhas, antigo lente de italiano, ha mais de cinco annos integrado nos meios intellectuaes brasileiros, naturalisado, docente em diversos importantes estabelecimentos de educação em São Paulo e aqui, já tendo desempenhado delicadas missões extraordinarias do Departamento Nacional do Ensino. Prestam-lhe collaboração, na superintendencia da nova associação, o professor Samuel Mazza, como gerente; Sophia Winkler, como secretaria; P. Politis, como thesoureiro; Ida C. Samels, como bibliothecaria. Pertencem ao quadro de fundação nomes que prestigiam a sciencia e a propagação da cultura aqui e no ambiente paulista.

Na sala de reuniões do Syndicato de Professores Secundarios e Commerciaes, gentilmente cedida, á praça Tiradentes n. 50, sobrado, o professor Chiarappa fará uma serie de prelecções, todas as terças e sextas-feiras, ás 8 1|2 horas da noite.

ACABE
O TORMENTO
DO CALLO
USE
O GALLO
(EMPLASTRO)
BAUER & BLACK
CHICAGO, U.S.A.
(43943)

"O MOMENTO"

Está circulando o numero de fevereiro do pamphleto politico "O momento", sob a orientação do jornalista Asdrubal Cardoso.

O ultimo numero desse nosso confrade publica, na capa, uma artistica photographia do casal Fonjita.

Fazendo commentarios em torno de algumas figuras de homens publicos, "O momento", traz, ainda, alguns artigos assignados, entre elles "Cantiga de sapo..." em torno da constituinte, de Abellard França e uma critica ao ultimo livro do escriptor Berilo Neves pelo professor Raul Floriano.

O truste do material photographico e os photographos profissionaes

Pedem-nos publiquemos o seguinte:

"A Associação dos Photographos do Brasil, para inicio do seu grande desenvolvimento reaccionario contra o truste dos vendedores do material photographico, já tem conseguidas grandes vantagens para seus associados e acaba de installar a sua séde á rua do Senado n. 6, sobrado, onde, diariamente, se podem dirigir os interessados, para cujo fim se acha funccionando a secretaria todos os dias uteis das 13 ás 19 horas. Rio de Janeiro, 18 de fevereiro de 1932. — O secretario, Moysés Souto."

Democrata-Circo
Empresa OSCAR RIBEIRO
R. Figueira de Mello n. 11 — Tel. 8-5011
Hoje - Grande funcção - Hoje
Estréas das graciosas artistas Luisa Pelaggio e Durvalina Duarte.
Successo da revista
Eu sou de circo
Amanhã! Matinée ás 2 1|2 dando ingresso os Coupons.
(H 180)

PELA MARINHA MERCANTE

EPILOGO DO CONCERTO DOS NAVIOS "PARAGUAY" E "URUGUAY"

A commissão de correição resolveu hontem o caso dos concertos dos navios "Paraguay" e "Uruguay", executados em Corumbá por ordem do então superintendente do Lloyd Brasileiro em Matto Grosso, commandante Benedicto Leal.

Esse caso resume-se no seguinte: ao assumir a direcção do Lloyd, o sr. Mario de Almeida mandou o sub-contador Arthur Ribeiro Franco fazer, em Corumbá, uma syndicancia em torno dos reparos dos referidos navios.

Da syndicancia do sr. Franco resultou que o commandante Benedicto Leal foi afastado do cargo e o processo, que lhe foi desfavoravel porque o sr. Franco o conduziu com parcialidade, subiu á Junta de Correição.

Agora, ao julgar o feito, a mencionada Junta opinou que o commandante Leal teve conducta regular e limpa, outro tanto não acontecendo com o sr. Franco, que recebeu quantias indevidamente além de procurar prejudicar o superintendente.

Assim, a Junta remetteu o processo ao ministro da Viação aconselhando a demissão do sr. Arthur Ribeiro Franco que demonstrou ser funccionario inescrupuloso.

Dahi se conclue mais uma vez, que a justiça tarda mais não falta.

CHEGOU O CAPITÃO SANTOS MAIA

Já restabelecido da molestia que o afastou do commando do "Ruy Barbosa", chegou hontem do interior do Estado do Rio, o capitão Joaquim dos Santos Maia.

LICENÇA A UM COMMANDANTE

Obteve licença para uma viagem o capitão Sebastião de Barros, commandante do "João Alfredo".

Talvez hoje, assuma o commando daquelle paquete o capitão Frederico Ferreira, que commanda o paquete "Maranguape", actualmente em concertos.

OS NOVOS CHEFES DAS OFFICINAS

Assumiram hontem os cargos para que foram nomeados, os srs. commandante José Alberto Nunes e o engenheiro Esvino Nepomuceno, respectivamente superintendente dos diques e officinas e director technico das referidas officinas.

A posse realizou-se na ilha de Mocanguê, tendo comparecido o commandante Firmino Santos.

O dr. Mario Pereira, que desempenhava as funcções de engenheiro-chefe, obteve uma licença de 90 dias, partindo brevemente para Itajubá.

Reuniu-se a Commissão Central de Syndicancias

Reuniu-se, no edificio da Assembléa Legislativa do Estado do Rio, sob a presidencia do dr. Ulysses Corrêa, a Commissão Central de Syndicancias do Estado do Rio.

Estiveram presentes á reunião os srs. Paulo Lemgruber Momerat e Floriano Leite Pinto, e o procurador especial, sr. Euclydes Amaral. Justificou a sua ausencia o sr. Cumplido de Sant'Anna.

Depois de approvada a acta, foi submettido á Commissão o parecer do procurador especial, opinando pela remessa da denuncia contra o sr. Antonio Dias Lima ao prefeito de Angra dos Reis. A Commissão resolveu que a denuncia baixasse novamente ao procurador, por não estar revestida das formalidades legaes.

A requerimento do dr. Floriano Leite Pinto, a commissão resolveu enviar á Commissão de Correição Judiciaria todas as denuncias existentes contra membros do Poder Judiciario e Ministerio Publico, pela incompetencia da Commissão de Syndicancias.

O Millionario

GEORGE ARLISS em The MILLIONAIRE com

DAVID MANNERS
EVALYN KNAPP
JAMES CAGNEY
NOAH BEERY

DEPOIS DE AMANHÃ NO ODEON
(Cia. Brasil Cinemat.)

Correio Sportivo

TURF

A CORRIDA DE AMANHÃ, NO JOCKEY-CLUB

As montarias provaveis e as cotações dos concorrentes

Damos a seguir o programma da corrida que amanhã se effectuará no hippodromo do Jockey-Club, em favor do patrimonio da Associação de Chronistas Desportivos, com as cotações e montarias provaveis de cada concorrente:

Premio Ultraje — 1.600 metros — 4:000$000.

Cot.		Ks.
20	Zorron — J. Salfate	56
40	Pirata — W. Andrade	56
60	Flava — J. Mesquita	48
35	Hepacaré — I. Souza	53
50	Invernal — Duv. correr	50
20	Lazreg — W. Cunha	55
40	Zezé — S. Baptista	50

Premio Macá — 1.600 metros — 4:000$000.

Cot.		Ks.
30	Delva — A. Henriques	52
20	Venus — J. Salfate	52
40	Sybel — Duv. correr	54
50	Picarillo — L. Ferreira	56
40	Mayfair — J. Mesquita	54
40	Sitéa — W. Cunha	55
50	Ebro — B. Cruz	56

Premio Venus — 1.500 metros — 4:000$000.

Cot.		Ks.
30	Faro — D. Suarez	53
40	Ganadera — R. Freitas	54
50	Canace — M. Raphael	54
20	Itapemirim — W. Andrade	52
60	Trento — S. Baptista	54
35	Brasil — A. Feijó	56
40	Nade Menos — A. Rosa	52

Premio Delva — 1.600 metros — 4:000$000.

Cot.		Ks.
35	Urubá — J. Salfate	53
50	Bellatesta — I. Souza	51
30	tIararé — C. Fernandes	54
60	Milano — S. Baptista	53
50	Macá — L. Ferreira	52
70	Tropeiro — G. Costa	50
60	Perrier — M. Ribeiro	53
40	Carinhosa — G. Feijó	50
35	Guitarra — A. Feijó	56
40	Urubú — R. Freitas	52

Premio Kandjar — 1.300 metros — 4:000$000.

Cot.		Ks.
35	Ramona — A. Henriques	52
50	Wanderer — G. Feijó	54
30	Andarilho — I. Souza	54
60	Macapá — A. Rosa	54
40	Xadrez — L. Ferreira	54
80	Helios — M. Ribeiro	54
50	E. do Sul — J. Mesquita	52
40	Ximena — J. Salfate	52
60	Radio — R. Sepulveda	54
35	Walkyria — A. Feijó	53

Premio Xangô — 1.600 metros — 4:000$000.

Cot.		Ks.
30	Tricolor — W. Andrade	54
60	Adios — A. Munos	54
35	Arlequim — I. Souza	54
50	Kleops — S. Batista	52
40	Hortencia — C. Fernandez	52
50	Sun God — K. Popovits	52
60	Aplahy — G. Feijó	51
25	Fineza — A. Rosa	52
60	Jó — W. Cunha	51

Premio Enitram — 2.000 metros — 4:000$000.

Cot.		Ks.
30	Enitram — C. Fernandez	53
60	Azulado — S. Baptista	53
40	Curacó — Ad Feijó	50
50	Leonidas — B. Cruz	53
40	Mondego — R. Freitas	56
50	Ajuricaba — M. Ribeiro	53
40	Burby — B. Garrido	56
50	Cienfuegos — L. Benites	53
30	Vexilo — A. Rosa	52

Premio Ganadera — 1.400 metros — 4:000$000.

Cot.		Ks.
35	Problema — I. Souza	52
40	Berenice — A. Henriques	52
60	Prita — C. Pereira	52
40	Umbú — J. Salfate	52
60	Aventura — Duv. correr	52
50	Riachuelo — M. Ribeiro	52
20	Tacada — K. Popovits	50
50	Monarcha — C. Fernandes	52
60	Yearling — A. Freitas	52
50	Malachite — A. Feijó	50
60	Marouf — W. Andrade	54
35	Eparada — A. Rosa	50
50	Gigolot — G. Feijó	52
60	Cacolet — G. Costa	54
40	Salvaropa — L. Ferreira	54

Premio Palospavos — 1.800 metros — 4:000$000.

Cot.		Ks.
30	Orgia — A. Rosa	55
20	Xiah — J. Salfate	56
50	New Star — C. Pereira	51
50	Kellog — S. Baptista	54
40	Zeppelin — C. Fernandez	53
50	Xarão — L. Ferreira	54
40	Xipotuba — J. Mesquita	56

Premio Velasques — 2.000 metros — 4:000$000.

Cot.		Ks.
30	Ulises — R. Freitas	57
60	Xarão — C. Fernandez	51
40	Aveiro — B. Cruz	54
40	Blue Star — C. Morgado	50
35	Ufano — Duv. correr	57
50	Gravatá — C. Gomez	53
60	Ultramar — W. Andrade	49
40	R. Valentino — J. Salfate	52
50	Póde Ser — J. Mesquita	48

Em outro logar publicamos hoje o programma official dessa corrida.

UMA MANHÃ DE ACTIVIDADE NA PISTA DA GAVEA

Foram muito numerosos os apromptos para a corrida de amanhã

Estiveram bastante animados os trabalhos na manhã de hontem, no Jockey-Club. Quasi todos os animaes inscriptos para a corrida de amanhã compareceram ao hippodromo. Entre os que apromptaram conseguimos marcar os seguintes:

Ganadera, com R. Freitas, 700 metros em 45 segundos.

Delva, com A. Henriques, 700 metros em 48 segundos.

Hortencia, com C. Fernandez, 340 metros em 23 segundos.

Urubá, com J. Gusso, ao lado de Eparade, com A. Rosa, 340 metros em 22 segundos.

Póde Ser, com D. Suarez, e Arlequim com I. Souza, juntos, uma volta, forçando os 700 metros finaes em 44 segundos.

Fineza, com A. Rosa, 340 metros em 21 2|5 segundos.

Zeppelin, com C. Fernandez, 340 metros em 21 2|5 segundos.

Blue Star, com L. Ferreira, 340 metros em 20 2|5 segundos.

Umbú, com J. Salfate, 700 metros em 46 e os ultimos 340 em 22 segundos.

Itararé, com L. Ferreira, 1.000 metros em 64 segundos.

Faro, com D. Suarez, 700 metros em 44 4|5 segundos.

Ximena, com J. Salfate, 540 metros em 33 segundos e os ultimos 340 em 21 3|5.

Jó, com W. Cunha, 340 metros em 22 3|5 segundos.

Adios, com A. Munos, 540 metros em 34 segundos.

Malachite, com um lad, 540 metros em 35 segundos.

Radio, com R. Sepulveda, e Mondego, com R. Freitas, em parelha, uma volta de galopinho, forçando 700 metros para os quaes registraram 44 segundos, percorrendo os 340 metros finaes em 20 2|5 segundos.

Brasil, com A. Feijó, e Berthe, com P. Spiegel, juntos 800 metros em 50 2|5 segundos.

Mayfair, com J. Mesquita e New Star, com C. Pereira, juntos, uma volta de galope e os 700 finaes em 44 1|2 segundos.

Ramona, com A. Henriques e Berenice, com C. Pereira, em parelha, 700 metros em 43 segundos.

*

DIVERSAS INFORMAÇÕES

Tambem no Derby-Club trabalharam varios cavallos

No hippodromo do Itamaraty tambem apromptaram hontem, varios cavallos alistados para a corrida de amanhã, no Jockey-Club, entre elles Burby que montado por B. Garrido, trabalhou 600 metros em 40 segundos; Tacada, que sob a direcção de K. Popovits, percorreu a mesma distancia em 37 segundos e Aveiro que, conduzido por B. Cruz, galopou forte os ultimos 650 metros da distancia que vae abordar, registrando 40 segundos.

Desappareceram dois reproductores do Haras das Garças

No Haras das Garças, em Entre Rios, acabam de desapparecer as reproductoras Rhodesia, filha de Patrick e Kali, e Bruxa, filha de Sans Dire e Margot, que nas nossas pistas correram, a primeira defendendo as côres do sr. A. B. Rodrigues e posteriormente as do sr. A. L. dos Santos Werneck, proprietario daquelle estabelecimento de criação, e a ultima defendendo a jaqueta do sr. Humberto Soares. Rhodesia não deixou descendencia.

O turf na Inglaterra

Londres, 19 (U. T. B.) — O cavallo Sir Lindsay, de propriedade do sr. J. H. Whitney, não disputará o grande premio Nacional, de que era um dos favoritos, por ter ficado machucado hontem, na disputa do Steeple Chase de Newbury.

*

Colchas, Lençóes, Fronhas, Toalhas, Atoalhados, Guardanapos, Cretones e Tricolines, a casa que mais barato vende é a Fabrica Confiança do Brasil.
87 - RUA DA CARIOCA - 87
(43920)

Football

CONTINÚA TUDO NA EXPECTATIVA

O que resultou da reunião de hontem

Os fundadores da Amea estiveram reunidos hontem pela manhã, no escriptorio do dr. Rivadavia Meyer, para discutir e tratar desse magno assumpto da reforma do campeonato.

Depois de uma hora de longas confabulações, não chegaram os fundadores a nenhuma conclusão pratica, notando-se, comtudo, que os animos continuam muito exaltados.

Segundo ouvimos, ha uma forte tendencia para estas soluções: divisão de sete, formula Avellar ou retirada da Amea.

Anemia
Magreza
Escrofulas
Flores
Brancas
IODOLINO
DE ORH
é o remedio
seguro
(43148)

*

PAGUEM PRIMEIRO A' C. B. D.

A C. B. D. não dará mais nenhuma licença para jogo internacional ou interestadual, sem que a entidade requerente cumpra os dispositivos das letras "D" e "V" do artigo 33. Remessa das percentagens dos jogos realizados e copia das summulas dos respectivos jogos.

*

A PROPOSITO DO S. C. BRASIL

Temos observado que existe no ambiente sportivo e sobretudo entre alguns paredros dos clubs fundadores da Amea, a errada convicção de que cabe ao S. C. Brasil, a responsabilidade pelo que de anormal tem havido no recinto das sessões do Conselho de Fundadores.

De tal forma se espalhou e tomou vulto essa perfidia, que nos parece opportuno esclarecer, que o S. C. Brasil, sociedade por todos os titulos digna de respeito e consideração, jámais pensou em tomar attitudes contrarias á moral e á razão, e aos seus proprios principios.

O S. C. Brasil defende abertamente os seus direitos não tem nenhum constrangimento em fazel-o, porque pleitea uma coisa justa, seguro da razão que lhe assiste. Entretanto, não lança mão de recursos condemnaveis, como sejam esses de mandar alguem para o recinto da Amea perturbar a boa marcha dos trabalhos, provocar, com palavras ou gestos, e anarchizar o ambiente.

*

GYMNASTICA FEMININA NO BOTAFOGO F. C.

O Curso de Gymnastica Esthetica Feminina, do Botafogo F. C. já reiniciou as suas actividades, interrompidas em virtude dos folguedos carnavalescos. Os professores Vera Grabinska e Pierre Michailowsky convidam todas as alumnas a reapparecerem para o proseguimento do curso, cujas aulas são ministradas ás quartas e sabbados, das 10 horas da manhã ao meio dia. Os brilhantes resultados obtidos em 1931, demonstrados, aliás, em diversos festivaes artisticos, são o melhor indice do excellente aproveitamento das alumnas, na sua educação physico esthetica, tão indispensavel ao desenvolvimento do corpo e espirito da mocidade brasileira.

*

TRATAMENTO DA COQUELUCHE

A COQUELUCHOIDINA é o remedio de melhor effeito, não acceitem substituições.
(43115)

*

FIDALGO F. C.

Está convocada para a proxima quarta-feira, 24 do corrente, ás oito horas da noite a assembléa geral do Fidalgo F. Club.

A ordem do dia dessa reunião é: eleição para cargos vagos.

O S. C. ESTUDANTES VAE A NICTHEROY

O S. C. de Estudantes, attendendo a um convite do Capella F. Club, irá amanhã a Nictheroy, onde disputará um jogo amistoso.

A delegação está composta dos seguintes:

Chefe Augusto Rosa, secretario Walter Barroso — Director technico Dilidio Gomes.

Jogadores:

Morgado — Lama — Illidio — Ministrinho — Manoel — Souto — Jayme — Arthur — Antoninho — Batata — Odilon — Ruy — João — Joãzinho — Açougueiro — Sylvio — André — Nelson — Alfredo — Walter — Alberto — Newtom.

Todos os socios que desejarem acompanhar a embaixada devem estar no ponto das barcas á uma hora.

*

CHAMADA DOS JOGADORES DO FLAMENGO

Estão chamados para amanhã, domingo 21 do corrente, os seguintes amadores do Club de Regatas do Flamengo, que devem comparecer, ás 2,30 horas da tarde no Ponto das Barcas, afim de seguirem para Nictheroy, para a disputa de uma partida amistosa contra o São Bento, da visinha capital.

Fernando — Ney — Alberto — Bibi — Moysés — Luciano — Almeida — Penha — Bellinha — Bahiano — Clovis — Flavio I II — Eloy — Almir — Rochinha.

*

S. C. TELEGRAPHICO

Realizando-se, hoje sabbado um match amistoso com o Paysandú A. Club, da visinha cidade o director sportivo do S. C. Telegraphico, pede o comparecimento de todos os jogadores, ás 3.30 horas da tarde na ponte das barcas, para incorporados, seguirem para o campo do Fluminense A. Club onde se effectuará o encontro.

*

Use sempre o que é bom, o
Café Cruzeiro
E' superior, queira proval-o
(46138)

Athletismo

O ATHLETISMO BRASILEIRO EM LOS ANGELES

Quaes os athletas que representarão o Brasil nas provas de fundo e meio-fundo? Quem será capaz de cumprir a performance minima que assegure a missão de vestir a camisa da C. B. D.? São as perguntas formuladas a todo instante e deixadas sem resposta, ao se passar os olhos pela tabella de indices estabelecida pela Commissão de Athletismo da entidade maxima. Com effeito, poucas são as possibilidades de nos fazermos representar nas provas superiores a 1.500 metros.

Para a prova de 800 metros foi fixado o tempo de 1'56". Domingos Pugliesi e J. Deus Andrade, com 1'56"2|10 e 1'58"6|10, respectivamente, são os homens que mais se approximaram desse resultado, e, talvez, os unicos em condições de cumpril-o. E' bastante razoavel esse tempo minimo para uma prova que deve ser vencida pela proximidade dos 1'50". O record mundial pertence ao francez Martin que estabeleceu com 1'50.3|5 e o continental é detido pelo cordobez Leopoldo Ledesma com 1'55"1|5.

Nas provas superiores a 800 metros foram firmados os seguintes tempos: 4, para os 1.500 metros; 15'06" nos 5.000; 32" para os dez mil metros. Quem será capaz de executar essas performances? E' em torno dos minimos dessas provas que se vem dizendo muita coisa, quasi todos achando-os muito rigorosos. Não pensamos da mesma maneira, quando imaginamos a figura que fariam os nossos athletas, caso fossem mais fracos os tempos exigidos, chegando muitas voltas atrás dos demais competidores. Aquelles que se interessam pelas coisas do athletismo nacional terão olvidado a apagada figura de Salim Maluf no ultimo Campeonato Sul Americano?

Passando em revista o quadro dos actuaes records mundiaes, encontramos, para as provas acima referidas, os tempos 3'49"2|5, 14'28"1|5 e 30'06"1|5, respectivamente, para os 1.500, 5.000 e 10.000 metros, detidos, o primeiro pelo francez Ladoumegue e os outros pelo fantastico finlandez Paavo Nurmi. Note-se, ainda, que todos esses records estão ameaçados de ser postos por terra. Que fariam os athletas brasileiros cumprindo os minimos da C. B. D.?

N. M.

ARTIGOS PHOTOGRAPHICOS
de 1ª qualidade e novos.
Comprem na
CASA NIEPCE
Secção especial para amadores.
Rua Sete de Setembro, 182.
(43268)

Luta livre

AS EXHIBIÇÕES DO ATHLETA RUHMANN

As preliminares

Roberto Ruhmann se exhibindo no Theatro Republica, demonstrou o seu extraordinario valor ao publico. Hoje, sabbado e amanhã, domingo, o syrio-libanez voltará a se exhibir no mesmo local e terá em seu programma, bem organizadas lutas preliminares.

As preliminares de hoje

1ª prova — Box profissional, em seis rounds com luvas de quatro onças — Pedro Cardoso (portuguez) contra José Bonifacio (brasileiro).

2ª prova — Luta livre, em tres rounds — Carioca contra José Soares.

3ª prova — Box amador, em cinco rounds com luvas de seis onças — William David contra Antonio Moreno.

4ª prova — Box profissional, em seis rounds, com luvas de quatro onças — Victorino Torres Maia "Crespito" (portuguez) versus Martinho Vianna (brasileiro).

O programma de amanhã

Roberto Ruhmann voltará a se exhibir em publico, amanhã, á noite, no Theatro Republica e como preliminares terá as seguintes lutas:

1ª prova — Capoeiragem em tres rounds — Velludinho contra Leão de Botafogo.

2ª prova — Luta livre, em tres rounds — Oscar Baptista "Indio" (brasileiro) contra Manoel Victorino (portuguez).

3ª prova — Box amador, em cinco rounds com luvas de seis onças — Rodrigues Lima (portuguez) contra Wilson Pavuna (brasileiro).

Xadrez

PROVA CLASSICA DR. CALDAS VIANNA

Collocação dos concorrentes

Continúa sendo disputada na séde do Club de Xadrez do Rio de Janeiro, a Taça Dr. Caldas Vianna. A collocação dos concorrentes, por emquanto, está muito indecisa, porque se disputaram apenas 5 sessões. Pelos resultados até agora conhecidos, estão em primeiro logar o campeão brasileiro dr. J. de Souza Mendes Junior e o forte amador Orlando Roças, ambos sem pontos perdidos.

Collocação dos concorrentes depois da 5ª sessão, realizada no dia 17 do corrente:

Concorrentes	Partidas				Pontos	
	J.	G.	P.	E.	C.	Pró
A. Berger	5	3	1	1	1½	3½
A. Maciel	5	2	1	2	2	3
A. Stuart	5	2	2	1	2½	2½
C. M. Moraes	5	2	0	3	1½	3½
E. Schmidt	5	1	4	0	4	1
H. Vannier	5	1	4	0	4	1
J. Novak	4	2	0	2	1	3
M. Sá Pereira	5	2	2	1	2½	2½
M. Stern	5	0	5	0	5	0
S. Mendes Jr.	4	4	0	0	0	4
O. Roças	5	5	0	0	0	5
O. Rebello	5	0	5	0	5	0

Patinação

O MATCH DE INFANTIS NO RINK COPACABANA

Como foi largamente noticiado, na quarta-feira, os "teams" infantis de "hockey" do Leme (que são os unicos actualmente existentes nesta capital) realizaram um encontro amistoso no Rink Alhambra.

Foi uma disputa toda cheia de lances impressionantes, que mais faziam lembrar um encontro entre adultos e veteranos do sensacional sport.

O resultado foi uma honrosa victoria para o "team" verde-amarello, que derrotou o "team" azul pelo insignificante score de 1 x 0.

Este ultimo, entretanto, não se conformando com a sua honrosa derrota, porquanto se considera o verdadeiro campeão carioca, vem insistindo por uma "revanche" que lhe proporcione uma rehabilitação perante os seus admiradores, que são innumeros.

Isso é bonito e elogiavel, pois demonstra que os referidos garotos estão levando o "hockey" a sério como ninguem. Aliás, estão dando exemplo a muita gente boa, que está levando tanto tempo a formar os teams que habilitem esta capital a enfrentar mais a miudo os seus rivaes paulistas.

Nessas condições e como a "revanche" é solicitada tambem pela maioria dos frequentadores deste aprazivel recanto sportivo, onde tem a sua séde os dois teams infantis — o Rink Copacabana, no Tunnel Novo, vae proporcional a rehabilitação almejada pelo team azul.

O novo encontro será realizado esta noite, na admiravel pista do Rink Copacabana, e a garotada e os seus admiradores esperam, especialmente, que a elle compareceram os nossos chronistas sportivos, muitos dos quaes não conhecem ainda a bravura delles.

*

FUNDAÇÃO DE UMA LIGA

Realiza-se hoje, sabbado, ás cinco horas da tarde, uma reunião de dirigentes das sociedades de patins afim de cogitar-se da fundação de uma liga.

A reunião terá logar no Edificio Odeon, sexto andar, sala 610.

Excursionismo

CLUB EXCURSIONISTA A. C. M.

O Departamento Technico avisa aos srs. associados que será realizada, amanhã, a excursão de "escalada" á Agulha e Pedra Bonita.

Direcção: Mario F. Barroso e Sam Levi. Só poderão tomar parte nesta excursão os socios veteranos, já habituados em excursões pesadas.

Ponto de encontro: Bar 20 de Novembro, ás 6 ½ horas da manhã. São indispensaveis — Farnel e cantil.

Proseguem com grande enthusiasmo os preparativos para a excursão de recreio á encantadora Ilha de Catalão, que se effectuará no proximo dia 28.

Acha-se aberto, na séde social, o livro de inscripção, podendo os interessados colher informações na secretaria da Associação Christã de Moços.

Tennis

COMPETIÇÕES INTERNACIONAES. EXHIBIÇÃO DE DESPEDIDA DA BARONEZA PAULA DE REZNICEK

E' finalmente hoje, que ás nove horas da noite será realizada no stadium de tennis do Fluminense, a exhibição de despedida da tennista allemã que ora nos visita, baroneza Paula de Reznicek.

A grande tennista allemã, que tão grandemente agradou ao nosso publico, nas partidas em que se exhibiu, vencendo facilmente os adversarios que lhe pudemos offerecer, não é um nome inteiramente desconhecido para os que, no Brasil, se interessam pelo desenvolvimento do tennis internacional.

Foi só com a edade de 24 annos que a baroneza de Reznicek iniciou-se nos segredos do difficil sport. E, já em 1929 e 1930, contava no seu carnet diversos campeonatos ganhos, todos jogados contra adversarios de valor, velhos tennistas experimentados nas lides dos courts internacionaes.

Entre os successos principaes que logrou obter nessa época citam-se o Campeonato Allemão Internacional de Berlim, o Campeonato de França, o da Suissa, da Riviera (este ganho por duas vezes) e mais de dez campeonatos diversos, todos de menor importancia.

No desenvolver de sua carreira brilhante, a baroneza de Reznicek logrou vencer adversarios de valor incontestavel, como Cilly Aussem, a quem venceu por tres vezes, miss Heine a campeã da Africa do Sul, miss Helen Jacobs a "segunda da America" miss Ryan, Miss Covell, miss Fry, Miss Chamberlain, mme. Bordes e muitas outras.

Durante um anno a actividade da baroneza de Reznicek cessou inteiramente no terreno do tennis a isso forçada por constantes e longas viagens. Só agora, com o reapparecimento nos courts da maior tennista da Allemanha, foi possivel aos enthusiastas do Rio conhecer pessoalmente o jogo desenvolvido pela baroneza de Reznicek.

A competição de despedida que hoje á noite será realizada no stadium do tricolor, está naturalmente fadada a um exito até agora não alcançado.

Consta desse programma, além da partida de single em que a baroneza de Reznicek se empenhará contra o campeão Ricardo Pernambuco, mais uma partida de duplas, que será jogada entre a baroneza de Reznicek e José de Verda, de um lado, e Ricardo Pernambuco e Eurico de Freitas do outro o que, pela novidade que apresenta a partida, promette revestil-a de grande brilho.

Automobilismo

O DIRECTOR-GERENTE DA GENERAL MOTORS EM VIAGEM

Para a sua viagem annual de negocios, partiu para Nova York no dia 12 do corrente, a bordo do "Western Prince", o sr. E. M. Van Voorhees, director gerente da General Motors do Brasil. A sua estadia em Nova York será breve, devendo o sr. Van Voorhees regressar dentro de poucas semanas.

*

O PRIMEIRO SUPER CHEVROLET

O primeiro Super Chevrolet foi vendido no Brasil, no mesmo dia em que foram posto sem exposição os novos modelos. Foi seu comprador o banqueiro e conhecido sportman commandador Francesco Saverio Orlando. O commendador Orlando não é sómente um apaixonado automobilista. O volante, para elle, não tem segredos. Foi corredor official da Alfa Romeu e um dos volantes mais cotados na Italia, tendo vencido a Coppa Acerbo contra os azes do volante Campari e Ferrari. Foi ainda durante dois annos o representante do Isota-Franquini em Roma e membro da commissão sportiva internacional dos Clubs Automobilisticos Reunidos.

*

UMA CORRIDA CROSS-COUNTRY PARA AUTOMOVEIS

Realizou-se recentemente em Stockholmo uma interessante prova para automoveis. A prova consistia num percurso de 96 kilometros cross-country, para carros de todas as categorias. Inscreveram-se 24 concorrentes tendo apenas cinco completado o percurso dentro do limite de tempo estipulado.

O vencedor foi um Chevrolet conduzido pelo volante O. Hoberth.

Remo

FEDERAÇÃO DO REMO

Sob a presidencia do major Ariovisto de Almeida Rego, secretariado pelo sr. A. R. Oliveira Motta Filho, presentes os representantes srs. Faustino Machado do G. Regatas Gragoatá, Roberto Pinto da Luz, do Club de Regatas Icarahy, Arnaldo Costa, do Club de Regatas do Flamengo, Ariovisto Filho, do Club Natação e Regatas e Vasco de Carvalho, do Club de Regatas Vasco da Gama, esteve reunido a quatro do corrente, o Conselho de Representantes, tendo resolvido o seguinte:

a) — Approvar a acta da sessão anterior;

b) — Approvar o relatorio da directoria, referente a 1931, bem como as contas apresentadas pela thesouraria;

c) — Autorizar o presidente a resolver uma suggestão apresentada pela Commissão de Contas, referente ao augmento de ordenado do continuo Julio oares;

d) — Approvar o orçamento apresentado pelo sr. presidente, para o exercicio de 1932;

e) — Lançar em acta as congratulações do Conselho, com os tres remadores que fizeram o raid "Rio-Santos" e que foram festivamente recebidos pelo povo da cidade.

f) — Approvar um voto ao Club de Regatas do Flamengo, pelo raid de seus remadores, por proposta do representante do Grupo de Regatas Gragoatá;

f) — Consignar em acta os votos do Grupo de Regatas Gragoatá pelo brilho com que a directoria da Federação, se houve no anno de 1931;

g) — Consignar os votos do G. de Regatas Gragoatá para que a embaixada brasileira tenha o mais completo exito em Buenos Aires, votos estes apoiados pelos demais representantes presentes.

h) — Autorizar a directoria a solucionar o caso do debito do Club de Regatas São Christovão.

A sessão foi encerrada ás sete horas da noite.

Escotismo

ESCOLA DE CHEFES

A falta de chefes é o maior entrave do desenvolvimento do Escotismo entre nós. Innumeros grupos deixam de ser organizados por não haver uma pessôa capaz de dirigir; muitos outros fenecem por faltar aos chefes improvisados a orientação precisa, embora lhes sobre vontade e valor.

Solução?... A escola!

A escola! A escola! deve ser a nossa senha, para que todos os chefes não diplomados, para que todos os homens sadios, moralmente, que se interessam pelo movimento, se habilitem a prestar um dos maiores serviços que um cidadão poderá realizar em bem do Brasil: educar, e educar na Escola do Escotismo que é a grande forja de caracteres das gerações de amanhã.

Compromettamo-nos todos nós chefes e escoteiros do mar a enviar a escola da nossa Federação, cujo curso será iniciado no proximo dia 25, um amigo, um conhecido, no qual reconheçamos ao par do interesse pelo movimento, as qualidades intellectuaes e moraes que possam fazer prever seja elle um bom chefe.

Precisamos de muitos e bons chefes e quem nol-os dará? A Escola.

A escola! A escola! deve ser durante esta semana a nossa senha! — (a) *Velho Lobo*.

O quinto curso da escola de chefes da F. D. E. M. será iniciado no proximo dia 25, quinta-feira, ás 8 horas, na séde da Federação. Doca do Mercado Velho, ou melhor, a Doca dos Escoteiros. (Fim da rua do Ouvidor).

Condições de inscripção. Ter mais de 18 annos, ser são; ter feito o curso até o quinto anno da Escola primaria ou demonstrar capacidade equivalente.

O curso funccionará ás quintas-feiras, de oito ás dez horas na noites aos domingos ás oito horas da noite (1º e 3º de cada mez) parte pratica, de terra e mar.

Box

O BOXEUR KID SIMÕES VAE ENFRENTAR ROBERTO RUHMANN

Roberto Ruhamann, o athleta syrio libanez, vae fazer a sua primeira luta nesta capital, no proximo dia 25, contra o boxeur brasileiro Kid Simões, que o desafiou pelos jornaes.

Ruhmann, que é praticante de luta livre, applicará os golpes que este sport permitte e Kid Simões, praticará o box dentro dos seus regulamentos internacionaes. O boxeur brasileiro havia proposto que o athleta syrio subisse ao ring de luvas, isso porém, não se registrará, pois, como é sabido Ruhmann é praticante de luta livre e de luvas, claro está, que teria difficuldades em agarrar o technico boxeur.

Kid Simões é, realmente, um dos mais profundos conhecedores da nobre-arte e é por essa razão que confia no seu triumpho.

O desafio partiu de Kid Simões e a Empresa M. T. Pinto, que tem os contratos de Ruhmann vae fazer a luta no proximo dia 25, quinta feira, nas condições que já dissemos acima: Kid Simões, fará box e Ruhamann fará luta livre.

*

A TEMPORADA DO FLUMINENSE

Rodrigues bater-se-á com o argentino Juan Kelly. Loffredo x Pires

Com um espectaculo interessante será inaugurada no dia 27 a temporada pugilistica do Fluminense F. Club, que vem despertando enorme interesse no nosso publico.

O Fluminense F. Club dispoz-se a organizar uma grande temporada de box, com programmas caprichosamente preparados, compostos de lutas sensacionaes capazes de emocionar o nosso publico.

O PROGRAMMA DO DIA 27

Pra o espectaculo inaugural da sua temporada de box o Fluminense organizou um programma, capaz de corresponder plenamente á espectativa de todos. E' o seguinte o attrahente programma do dia 27.

Combates de amadores:

Rodrigues Lima, invicto peso-pena portuguez x Laurentino Motta, peso pena brasileiro, em cinco rounds.

Alberto de Souza, invicto peso leve portuguez x Daniel Cardoso, destemido peso leve brasileiro, em cinco rounds.

Combates de profissionaes:

1º — Serafim Cardoso (portuguez) x Jaboty (Fuzileiro Naval) — Peso leve — seis rounds.

PASTA AMY
PRODUCTO INSUBSTITUIVEL NA LIMPEZA DE LOUÇAS, VIDROS, MARMORES, METAES, ETC.
TIRA A FERRUGEM COM A MAIOR FACILIDADE!
Exija do seu Armazem
(45262)

2º — Joe Assobrad (campeão brasileiro dos leves) x Negrito (Paulista).

3º — Match desempate — Manoel Pires (Portuguez, campeão carioca dos leves) x Attilio Loffredo excellente boxeador paulista —dez rounds — Luvas de quatro onças.

Combate final:

Sensacional match em dez rounds entre o popularissimo e forte medio portuguez Antonio Rodrigues e o experimentado e perigoso argentino Juan Kelly. — Dez rounds de quatro onças.

Motocyclismo

AS INTERESSANTES PROVAS DO DIA 28

Está despertando enthusiasmo nas rodas sportivas, o programma do festival cyclo-motocyclistico que a Federação Carioca de Cyclismo e Motocyclismo vae levar a effeito no domingo 28, no gramado do Campo de São Christovão.

Além de interessantes corridas em bicycletas, realizar-se-ão arrojadas provas em motocyclotas, que vão demonstrar o arrojo dos nossos motocyclistas.

As inscripções para as provas acham-se abertas na séde dos club filiados. O Moto Club do Brasil tomará parte activa nas provas, estando as inscripções abertas até quinta-feira proxima, na séde do club e na rua Sant'Anna, 103, com o seu secretario geral.

*

ENTREGA DE PREMIOS

O Moto Club do Brasil, fará quarta-feira, proxima, na sua séde social, á rua Mariz e Barros 133 B, a entrega dos premios aos vencedores da passeata carnavalesca que tanto successo alcançou.

A classificação foi a seguinte:

Ornamentação e arte, (motocycletas) em 1º, Carlos Alberto dos Reis, (Indio); 2º, Laudelino de Aguiar, (Pierrot) e 3º, Octavio Lobo (Bailarina oriental). Idem para side-car: — 1º, Waldemiro Pires, 2º Castro Nunes e 3º Carlos Mayer. Espirito. — Motocycleta) Laurentino Rocha Nunes (Rei dos Tamancos). Idem para side-car: — 1º Alvaro de Aguiar (noiva) e 2º, Arthur Beirão.

*

PELO TELEGRAPHO

Os jogos da Liga Ingleza

Londres, 19 (U. T. B.) — Foram realizados hontem os seguintes jogos de football, em continuação do campeonato da Liga Ingleza:

1ª divisão:

Leicester x West Ham United, 2 x 1.

3ª divisão — Norte:

Tranmere Rovers, 2 x 1; Barrow x Accrington, 3 x 0.

*

Rugby na Inglaterra

Londres, 19 (U. T. B.) — Em proseguimento dos jogos de rugby para a disputa da "Taça dos Hospitaes", o quadro do St. Mary's Hospital derrotou o do King's Hospital por 32 a 3.

Denuncias na vara criminal

O promotor publico da comarca de Nictheroy, denunciou hontem ao respectivo juiz criminal, os individuos Jovelino Nascimento e Thomaz de Oliveira, ambos incursos no artigo 303, do Codigo Penal.

YOLANDA
Nº 500
CIGARRO NOVO
Preço 500 Reis
Cia SOUZA CRUZ
(46177)

Yolanda
Nº 500

SEM FIO

AS IRRADIAÇÕES DE HOJE

Radio Club
(Onda de 320 metros)

Das 10 ás 11 — Radio jornal da manhã.

Da 1 ás 2 — Programma de discos variados.

Das 4 ás 5 — Programma de discos variados.

Das 5 ás 5,10 — Radio-jornal da tarde com os boletins forense e sportivo.

Das 7 ás 7,30 — Programma de discos.

Das 7,30 ás 8 — Programma instrumental com o concurso de duo "Os Alpinos".

Das 8 ás 9 — Programma de musicas populares com o concurso do conjunto regional do Radio Club composto de Patricio Teixeira (canto), Alfredo Vianna, Pixinguinha (flauta), Tutti (violão) e Luperce Miranda (bandolim).

Das 9 ás 9,15 — Leitura do boletim do Departamento Official de Publicidade.

Das 9,15 ás 9,30 — Programma especial de discos.

Das 9,30 ás 10,10 — Programma de musicas ligeiras com o concurso da srta. Iracema Nazareth e da orchestra do Radio Club.

Das 10,10 ás 11 — Programma de musicas de salão com o concurso da planista Angelita Corrêa e da orchestra do Radio Club do Brasil.

Radio Sociedade
(Onda de 400 metros)

A's 8,30 — Hora certa. Jornal da manhã.

Ao meio-dia — Hora certa. Jornal de meio-dia. Supplemento musical até 1 hora.

A's 5 — Hora certa — Jornal da tarde. Quarto de hora infantil por Tia Beatriz. Supplemento musical.

A's 6 — Previsão do tempo.

A's 7 — Hora certa. Jornal da noite — Supplemento musical até ás 9 horas.

A's 8 — Programma especial especial de discos.

A's 8,30 — Programma de discos.

A's 8,40 — Continuação do supplemento musical do jornal da noite.

A's 9 horas — Quarto de hora do professor José Oiticica.

A's 9,15 — Ephemerides Brasileiras do Barão do Rio Branco. Notas de sciencia, arte e literatura.

Palestra por Cinderella sobre: "Elegancia Feminina".

Programma de canções regionaes no studio da Radio Sociedade com o concurso das senhoritas Jesy Barbosa, Francisca Jacobina e Laura Suarez e srs. Cesar P. Braga, I. G. Loyola e planista Henrique Vogeler.

No intervallo, o dr. Nogueira Pinto fará uma pequena palestra sob o thema: "Como se faz uma revista".

Radio Educadora
(Onda de 350 metros)

Das 2 ás 3 — Discos variados.

Das 6 ás 6,30 — Discos.

Das 6,30 ás 7 — Boletim noticioso e discos variados.

Das 7,45 ás 8 — Transmissão do radio-jornal.

Das 8 ás 9,15 — Discos variados.

Das 9,15 em deante — Transmissão do programma organizado pela Radio Copacabana.

Habeas corpus na Relação Fluminense

D. Izaura Cardoso, requereu hontem, perante o Tribunal da Relação do Estado do Rio, uma ordem de "habeas-corpus", em favor de Antonio Liborio de Almeida, sob a allegação de que o paciente se acha preso, sem nota de culpa, no xadrez da Repartição Central de Policia, na capital fluminense.

O presidente do Tribunal, mandou que a impetrante justificasse o seu fundamento.

QUAL A MELHOR MUSICA CARNAVALESCA DE 1932?

O *CORREIO DA MANHÃ* INSTITUE PREMIOS PARA OS TRES AUTORES MAIS VOTADOS

QUAL A MELHOR MARCHA DE 1932?

Titulo..

Nome do autor...

Votante...

QUAL O MELHOR SAMBA DE 1932?

Titulo..

Nome do autor...

Votante...

QUAL A MELHOR CANÇÃO PARA 1932?

Titulo..

Nome do autor...

Votante...

RESULTADO ATÉ HONTEM

Até hontem, a apuração dos votos recebidos para o nosso concurso sobre as melhores musicas carnavalescas accusava o seguinte resultado:

PARA MARCHAS:

Gêgê	5.180 votos
O teu cabello não néga	3.008 "
Por conta do amor	2.150 "
Vamos farrear	665 "
O amôr é um bichinho	480 "
Isto é Xódó	329 "
Isola, Isola !	205 "
Gosto de você mas não é muito	168 "
Me larga	143 "
Cadê Maria	100 "
Benedicta	77 "
Cadê você	53 "
Tá no papo	52 "
Marchinha do amor	43 "
Amôr, amôr !	43 "
Pente fino	32 "
Preta Velha	31 "
A. E. I. O. U.	23 "
Coração de picolé	19 "
Não se fique batendo	19 "
Tem gente ahi	19 "
Tenha cuidado	16 "
Felicidade é sonho	16 "
O carnavá tá hi	14 "
Sóbe no bonde	10 "
Beiú chorão	10 "

PARA SAMBAS:

Silencio	4.886 votos
Na Piedade	1.930 "
Orgulhosa	907 "
Só dando com uma pedra nella	596 "
Já não posso mais	465 "
Você não me quer	355 "
Pedi, implorei!	275 "
Tá com raiva, fala	164 "
Abandonado	160 "
Soffrer é da vida	119 "
Deixa a orgia	150 "
Não chora	100 "
Illudido	80 "
Vá com Deus	77 "
Sonhei!	75 "
Mulher de malandro	69 "
Nem vergonha nem juizo	67 "
Fazendo figa	53 "
Para amar e não soffrer	53 "
E' bom evitar	50 "
Um beijo não é peccado	50 "
Só p'ra contrariar	31 "
Acabei lavando roupa	28 "
Bandonô	28 "
Cadê vira mundo	20 "
Eterna promptidão	20 "
Sinto saudade	18 "
Com que sapato?	17 "
Não me perguntes	16 "
Não digo o teu nome	15 "
Ultima hora	15 "
E' mentira, oi !	12 "
Nem é bom pensar	10 "

PARA CANÇÕES:

Ao romper da aurora	4.793 votos
Lagrimas de amor	1.957 "
Passarinho, passarinho	950 "
Rancho fundo	655 "
Deusa	400 "
De papo p'r'o á	175 "
Viola	155 "
Samba da meia noite	146 "
Tenho medo	143 "
Minha terra	118 "
Zingara	100 "
Lagrimas de virgem	100 "
Triste realidade	76 "
Volta	69 "
Tormento	59 "
A flor que te dei	58 "
Vovózinha	47 "
Benedicta	37 "
Azulão	34 "
Acabei lavando roupa	31 "
P'ra vancê	30 "
Melodia do coração	29 "
Quebranto	25 "
Flor do asphalto	24 "
Diva	20 "
Só p'ra contrariar	17 "
Contos do Além	16 "
Lua cheia	16 "

Por conveniencia de espaço, deixamos de computar officialmente as musicas que reunam menos de dez votos, que figurarão em um mappa á parte.

Escola de Applicação dos Serviços de Veterinaria do Exercito

A secretaria da Escola chama, com urgencia, o candidato ao concurso de admissão ao curso de applicação, sr. Pedro Ferreira da Cunha (Pouso Alegre — Minas), afim de completar os documentos na forma das exigencias regulamentares.

— Chamam-se para prova pratica-oral do concurso para a matricula no Curso de Applicação desta Escola, amanhã, 20 do corrente, á 1 hora da tarde, na séde desta Escola no Hospital Central do Exercito, os seguintes candidatos medicos:

Turma effectiva — Drs. Antonio José de Oliveira, Augusto Ferreira de Paula, Honorio Figueira Junior e Francisco de Paula Pereira da Cunha.

Turma supplementar — Drs. Pedro Jorge de Vasconcellos, Nestor Soares Pires, Deocleciano Pegado Junior e Heleno Azevedo da Silveira.

ESMOLAS

Recebemos de Mme. Macedo a importancia de 10$000 para ser distribuida do seguinte modo: — Angela Pecurano, 5$000; Francisca C. Barros, 5$000.

— Recebemos de d. Adelaide Nunes Martins a importancia de 22$000 para os nossos pobres.

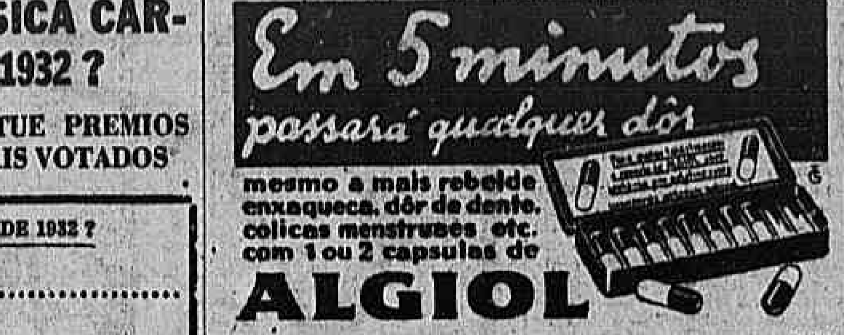
Em 5 minutos passará qualquer dôr
mesmo a mais rebelde enxaqueca, dôr de dente, colicas menstruaes etc. com 1 ou 2 capsulas de
ALGIOL
(43936)

EXAMES

EXTERNATO DO COLLEGIO PEDRO II

Exames de admissão ao curso gymnasial e dos alumnos do Collegio (5ª série — 2ª época).

Commissões examinadoras que funccionarão hoje, 20:

A's 2 horas — Historia do Brasil (prova escripta). 5ª série. — Delgado de Carvalho, Roberto Accioli e Mecenas Dourado.

Admissão (provas oraes). — Todas as cinco juntas.

— Chamada para depois de amanhã, segunda-feira, 22 do corrente:

No dia 22 do corrente, segunda-feira, ás 9 horas, afim de funccionarem nos exames escriptos e oraes de Cosmographia (alumnos do Collegio), deverão comparecer os srs. Honorio Silvestre, Roberto Seidl e Odilon Portinho, membros da commissão examinadora.

Os professores deverão reunir-se na sala da Congregação, meia hora antes do inicio dos trabalhos, afim de procederem ao sorteio do ponto.

Os candidatos chamados para prova escripta deverão trazer comsigo penna, caneta e mata-borrão.

Nos termos do art. 121 do Regimento Interno, poderá ser articulada, por escripto, pelos interessados, até á vespera da realização da prova oral, a suspeição de um ou mais membros das commissões examinadoras.

Exames de admissão (provas oraes — Commissões examinadoras:

1ª junta — Honorio Silvestre, Julio Cesar de Mello e Souza e W. Potsch.

2ª junta — Raja Gabaglia, Euclides Roxo e José Oiticica.

3ª junta — Agliberto Xavier, Oliveira de Menezes e Cecil Thiré.

4ª junta — Antenor Nascentes, Delgado de Carvalho e George Sumner.

5ª junta — Quintino do Valle, Othelo Reis e J. B. Mello e Souza.

Supplentes: J. de Lamare São Paulo, Walter Cardim, Octacilio A. Pereira e Octavio de Castro.

Sala 7 — 1ª junta — Dia 22, ás 9 horas. Deverão comparecer os candidatos de ns. 3917 — 3918 — 3919 — 3920 — 3922 — 3923 — 3924 — 3925 — 3927 — 3928 — 3920 — 3940 — 3931 — 3932 — 3933 — 3934 — 3935 — 3936 — 3938 — 3943 — 3944 — 3945 — 3946 — 3948 — 3949.

Sala 7 — 1ª junta — Dia 22, ás 2 horas. Deverão comparecer os candidatos de ns. 3882 — 3951 — 3952 — 3953 — 3954 — 3963 — 3968 — 3968 — 3969 — 3972 — 3983 — 2986 — 3994 — 4001 — 4002 — 4324 — 4335 — 4330 — 4356. — 4358 — 4438 — 4468 — 4473 — 4522 — 4531 — 4536.

Sala 15 — 2ª junta — Dia 22, ás 9 horas. Deverão comparecer os candidatos de ns. 3950 — 3863 — 3864 — 3865 — 3867 — 3868 — 3869 — 3873 — 3870 — 3871 — 3874 — 3875 — 3876 — 3877 — 3878 — 3879 — 3881 — 3883 — 3884 — 3886 — 3887 — 3888 — 3880 — 3894 — 4039.

Sala 15 — 2ª junta — Dia 22, ás 2 horas. Deverão comparecer os candidatos de ns. 4029 — 4035 — 4036 — 4041 — 4053 — 4056 — 4142 — 4446 — 4451 — 4452 — 4454 — 4456 — 4461 — 4466 — 4467 — 4471 — 4474 — 4478 — 4481 — 4489 — 4685 — 4696 — 4703 — 3815.

Sala 20 — 3ª junta — Dia 22, ás 9 horas. Deverão comparecer os candidatos de ns. 3809 — 3812 — 4003 — 4004 — 4005 — 4006 — 4007 — 4008 — 4009 — 4010 — 4011 — 4012 — 4013 — 4015 — 4016 — 4018 — 4019 — 4020 — 4021 — 4022 — 4023 — 4024 — 4025 — 4026 — 4028.

Sala 20 — 3ª junta — Dia 22, ás 2 horas. Deverão comparecer os candidatos de ns. 3807 — 3808 — 3811 — 3812 — 3814 — 3824 — 3825 — 3826 — 3827 — 3828 — 3829 — 3832 — 4062 — 4321 — 4376 — 4379 — 4383 — 4441 — 4444 — 4447 — 4449 — 4491 — 4498 — 4500 — 4503.

Sala 22 — 4ª junta — Dia 22, ás 9 horas. Deverão comparecer os candidatos de ns. 3805 — 4064 — 4065 — 4066 — 4067 — 4069 — 4070 — 4071 — 4075 — 4076 — 4078 — 4080 — 4081 — 4083 — 4085 — 4087 — 4090 — 4258 — 4261 — 4305 — 4306 — 4312 — 4319 — 4401 — 4663.

Sala 22 — 4ª junta — Dia 22, ás 2 horas. Deverão comparecer os candidatos de ns. 4690 — 4665 — 3901 — 3902 — 4014 — 4238 — 4273 — 4325 — 4336 — 4337 — 4338 — 4352 — 4394 — 4059 — 4060 — 4061 — 4062 — 4079 — 4082 — 4084 — 4086 — 4088 — 4089 — 4496 — 4499.

Sala 23 — 5ª junta — Dia 22, ás 9 horas. Deverão comparecer os candidatos de ns. 3804 — 3816 — 3817 — 3819 — 3821 — 3831 — 3833 — 3895 — 3896 — 3904 — 3905 — 3907 — 3911 — 3912 — 3914 — 3915 — 4150 — 4227 — 4231 — 4234 — 4241 — 4243 — 4255 — 4830 — 3913.

Sala 23 — 5ª junta — Dia 22, ás 2 horas. Deverão comparecer os candidatos de ns. 3897 — 3899 — 3903 — 3900 — 3908 — 3939 — 3910 — 3916 — 4074 — 4652 — 4653 — 4654 — 4656 — 4660 — 4662 — 4667 — 4677 — 4675 — 4682 — 4686 — 4688 — 4689 — 4692 — 4693 — 4694.

Exames do curso gymnasial — (alumnos do Collegio) — segunda época.

Cosmographia — 5ª série. Dia 22, ás 9 oras. Sala 10. Commissão examinadora: Honorio Silvestre, Roberto Seidl e Odilon Portinho. — Deverá comparecer o candidato de n. 209, que fará prova escripta e, em seguida, prova oral.

FACULDADE DE MEDICINA DO RIO DE JANEIRO

Relação para as provas de hoje, 20:

Prova oral. — Exame vestibular. — Physica — no Laboratorio de Physica, ás 8 horas. — Serão chamados os candidatos de numeros 415 — 416 — 417 — 420 — 422 — 426 — 427 — 428 — 429 — 430 — 432 — 433 — 434 — 436 — 437 — 438 — 439 — 440 — 441 — 444.

A's 10 horas — os de numeros 446 — 447 — 448 — 449 — 450 — 2ª chamada — 134 — 175 — 201 — 265 — 276 — 394 — 336 — 343 — (pharmacia) 17 — 86 — 111 — 165 — 256 — 314 — 379 — 418 — 419 — 421.

Chimica — no Laboratorio de Chimica physiologica. — A's 8 horas — os candidatos de numeros 23 a 44.

A's 12 horas — os de numeros 45 a 74.

Historia Natural — no Laboratorio de Biologia — ás 8 horas — 2ª chamada — os candidatos de ns. 28 — 31 — 43 — 44 — 45 — 46 — 47 — 48 — 49 — 50 — 81 — 82 — 116 — 131 — 143 — 182 — 189 — 223 — 241 — 247 — ás 10 e meia horas — 2 chamada — os de ns. 249 — 286 — 296 — 298 — 299 — 300 — 365 — 374 — 375 — 376 — 383 — 384 — 388 — 401 — 403 — 404 — 413 —, 424 — 425 — 431.

A' 1 horas — Odontologia — os de ns. 23 — 33 — 60 — 88 — 127 — 131 — 158 — 159 — 162 — 168 — 174 — 192, — 235 — 268 — 307 — 308 — 309 — 310 — 311 — 312 — 313 — 327 — 368 — 377 — 394 — 422 — 435 — 442 — 443 — 459 — 467 — 472 — 474 — 476 — 498 — 499.

Aviso — São convidados a comparecer, hoje, á secretaria da Faculdade os seguintes alumnos:

2º anno medico: — Joaquim Furtado Pinto — Augusto da Costa Pimenta — José de Menezes Filho — Humberto Grault Vianna de Lima — Nelson Caparelli e Alvaro Custodio Faz.

4º anno medico — Mario Marques Baptista Leão — Antonio Vieira Cordeiro Junior — Raul Karacik — Gualter Doyle Ferreira — Acilio Silveira Guimarães — Romeu Furlamanetto — Antonio Francisco Rodrigues de Albuquerque — José Evangelista — José Cavalcanti e Silva — Clovis de Araujo Catunda — Djalma Ernesto Coelho — Sylvio Carvalho Duarte — Geraldo Barroso — Attilio Cirando e José Guimarães Moraes.

5º anno medico — Aristides Meirelles — Silvino Lamartine de Faria — Waldyr Machado Laperriére — João Valerio da Silva — Attalo dos Santos — Sebastião de Oliveira Marques — Francisco de Paula Paranhos — José Ferrera — Ulysses Coelho Marques — José Severino da Silva Pinho — José Lopes Ferreira — Ansberto Rodrigues do Passo — Luiz Bandeira de Mello — Leoncio de Rezende Filho — Henrique Kruschensky Junior — Jorge Barata — Benedictus M. Mourão e Carlos G. de Souza.

ESCOLA DE MEDICINA E CIRURGIA DO INSTITUTO HAHNEMANNIANO

Exame vestibular. — Horario para as diversas provas, para os candidatos que prestaram exames de preparatorios e para os que faltaram á primeira chamada:

Dia 22 — prova escripta de physica, ás 10 horas. Todos os inscriptos.

Dia 23 — prova escripta de Chimica, ás 8 horas. Todos os inscriptos.

Dia 23 — prova oral de physica, ás 10 horas; de ns. 1 a 30.

Dia 24 — prova escripta de Historia Natural, ás 5 horas da tarde. Todos os inscriptos.

Dia 24 — prova oral de Physica, ás 10 horas, os de ns. 31 a 51 e os que faltaram á primeira chamada.

Dia 24 — prova oral de Chimica, ás 3 horas, os de ns. 1 a 30.

Dia 25, — prova oral de Chimica, ás 8 horas, os de ns. 31 a 51 e os que faltaram á primeira chamada.

Dia 25, — prova oral de linguas, ás 10 horas; os de numeros 1 a 30.

Dia 25 — prova oral de H. Natural, ás 5 horas da tarde; os de ns. 31 a 51 e os que faltaram á primeira chamada.

Dia 26 — prova oral de H. Natural, ás 5 horas da tarde; os de ns. 1 a 30.

Dia 26 — prova oral de linguas ás 10 horas; os de ns. 31 a 51 e os que faltaram á primeira chamada.

— Acham-se abertas na secretaria da Escola, até o dia 25 do corrente, as inscripções para os exames de 2ª época e para as matriculas nos diversos cursos e annos da Escola.

O anno lectivo será iniciado no dia 1º de março, ás 5 horas da tarde, com a aula inaugural dada pelo professor dr. Vieira Romeiro.

INTERNATO DO COLLEGIO PEDRO II

Realizam-se hoje, ás 9 horas, no edificio do Internato, Campo de S. Christovão, 125, as provas escriptas do exame de admissão á 1ª série do curso desse estabelecimento.

Deverão comparecer todos os candidatos inscriptos.

A banca examinadora, para o exame acima referido, ficou constituida dos professores seguintes: drs. Quintino do Valle, Honorio Silvestre e Cecil Thiré.

COLLEGIO MILITAR DO RIO DE JANEIRO

2ª época — (Chamadas para exames)

Realizar-se-ão hoje, os seguintes exames:

Literatura: — Prova escripta, ás 11 horas. Banca drs. R. Maia, S. Lima e Ruy.

Cosmographia: — Prova escripta, ás 11 horas. Banca drs. Araripe, Paim e Maurilio.

ESCOLA NAVAL

Todos os candidatos em condições de fazerem as provas do exame vestibular, deverão comparecer a Escola Naval, no dia 22 do corrente, havendo no Arsenal de Marinha, conducção á 1 hora, afim de receberem instrucções sobre as provas:

Taes provas serão para a admissão á matricula no 1º anno do curso prévio da referida Escola.

COLLEGIOS

COLLEGIO SÃO JOSÉ

Internato. — Rua Conde de Bomfim, 1067. — T. 8-4209. Tijuca. — (Transferido do Rio Comprido)

Externato São José

R. Barão de Mesquita, 164. — T. 8-6293. — R. de Janeiro

Estabelecimentos de ensino de 1ª ordem, dirigidos pelos Irmãos Maristas. — Predios proprios. Installações modernas. Laboratorios completos.

Matriculas abertas. Exames de admissão em 26 e 22 do Corrente respectivamente. Exames de 2ª época e Entrada geral em 1º de Março. (46131) Col.

Instituto Commercial

Fundado em 1903 — Reconhecido officialmente pela Lei Federal n. 3.280 de 19 de Janeiro 1917 — OFFICIALIZADO — Cursos Mixtos, Diurnos e Nocturnos — Matriculas abertas em todos os Cursos — Exame de Admissão de 15 a 25 do corrente. Peçam prospectos. Rua Gonçalves Dias, 89 — 1º e 2º. (G 28291) Col.

EXAMES DE ADMISSÃO

Aos cursos secundarios e commercial officializados. O Collegio Sylvio Leite acceita inscripção de novos alumnos para aquelles exames até o dia 27 do corrente, no seu externato, á rua Mariz e Barros 258, ou no seu internato á rua Aquidaban 281-301, no saluberrimo arrabalde da Boca do Mato. (H 00101) Col.

A taxa de cem réis sobre a gazolina

As empresas nacionaes de omnibus dirigiram um memorial ao interventor, reclamando contra o pagamento de cem réis por litro de gazolina consumida.

Argumentam os interessados com a obrigação que têm de fazer trafegar os seus vehiculos, haja ou não passageiros, produzam ou não receita, em obediencia aos horarios que lhes são prescriptos.

Ha muito que esta questão vem sendo debatida e já mereceu, no anno passado, a attenção do governo provisorio, que mandou suspender a cobrança da taxa até 31 de dezembro proximo findo.

No orçamento vigente a Prefeitura, allegando não poder dispensar essa renda, restabeleceu-a sem medir as consequencias, que começam a dar resultado inverso ao collimado, porque tende, cada vez mais, a diminuir o consumo da gazolina, em consequencia da reducção do numero de omnibus entregues ao trafego.

Uma das empresas, não podendo supportar tão pesado encargo, que lhe aggravára o custeio com uma despesa imprevista de 150$ diarios, suspendeu o serviço, deixando sem trabalho mais de cem pessoas, e privadas de quaesquer recursos, talvez quatrocentas, tantas são, no minimo, as amparadas pelos dispensados.

Outras, não logrando vencer as difficuldades, que lhes são decorrentes desse tributo exagerado, caminham para o mesmo desastre, reduzindo já o pessoal, que está destinado a soffrer as mesmas privações dos sem trabalho.

Desse modo, pouco a pouco, desapparecerão as empresas nacionaes, ficando só a Ligth, que goza de preço especial na importação da gazolina, mas que não poderá corresponder ás necessidades do trafego urbano, ainda que o monopolize.

O assumpto exige a attenção do interventor e precisa ser encarado pelas diversas modalidades que apresenta, não só quanto á situação dos innumeros trabalhadores desamparados, como em relação ao serviço publico de transporte nesta capital.

As empresas não se negam a pagar uma taxa razoavel sobre a gazolina que dispendem; o que ellas pedem é que esse onu não lhes tolha a impossibilidade de viver e dar trabalho a quem necessita.

Simplificando a burocracia pernambucana

Recife, 19 (A. B.) — O interventor federal no Estado recommendou a todos os chefes de repartições que exerçam sua autoridade no sentido de evitar que os processados de qualquer natureza, sujeitos a informações é exame, não demorem mais de seis dias, como é regulamentar, em poder dos funccionarios aos quaes estão affectos esses serviços, sob pena de suspensão, do respectivo exercicio, quando nenhuma justificativa determinar excesso do prazo acima referido.

As reclamações sobre demora de processados podem ser dirigidas directamente ao interventor federal.

O embaixador da Suissa no Ministerio da Fazenda

Esteve hontem no Ministerio da Fazenda, em visita de cortezia ao titular daquella pasta, o sr. Albert Gertsch, embaixador da Suissa.

CONSELHOS UTEIS

XI

AS CRIANÇAS NÃO GOSTAM DO OLEO DE RICINO devido ao seu máo gosto e porque provoca nauseas. Dê a seu filhinho a Magnesia S. Pellegrino (Marca Prodel) e para elle será uma gulodice, pois além de ser bôa nos effeitos é de gosto muito agradavel. Em todas as pharmacias e drogarias. (46118)

Declarações

SOCIEDAD ESPANOLA DE BENEFICENCIA

Convocatoria

De orden del Sr. Presidente, se convoca a todos los socios que se hallen al corriente en el pagamento de sus mensualidades, para asistir a la ASAMBLEA GENERAL ORDINARIA, que se celebrará el 18 del corriente, a las 9 de la noche, en la rua Constituição n. 38, con el fin de tratar de los asuntos que se expresan en la siguiente

ORDEN DEL DIA

1º — Lectura, discusión y aprobación del acta de la ultima asamblea realizada.

2º — Lectura de la memoria formulada por el Presidente de la Directiva, correspondiente al año de 1931, del informe de la Comisión Fiscal y del relatorio del Director Clinico del Hospital.

3º — Dar posesión en los cargos para que se hallan elector, a los 5 socios que han de formar parte de la junta Directiva y a los 3 que deben componer la Comisión Fiscal.

Rio de Janeiro, 20 de Febrero de 1932. — Alberto Sanz Navas, Secretario. (G 28217)

INDICADOR

MEDICOS

Dr. I. Malagueta—Carmo, 6 (esq. de S. José) 2-0500.

Dr. Dauro Mendes — Av. R. Bco. 183. (7º). S. 701. (2-8086).

Dr. Mario Corrêa — Cons.: Quitanda n. 57. — Res.: Sampaio Vianna, 109. Tel. 8-5255.

DR. LUIZ SODRE' — Doenças dos Intestinos, Recto e Anus. Rua Rep. do Perú, 22, 1º andar.

Dr. Gilberto Gonzaga Romeiro — Cons. 7 Setembro, 78 (6-2111).

Dr. Flavio de Moura — Cons. e res.: R. Viveiros de Castro, 88, Leme. Tel. 7-3800.

O DR. OLIVEIRA BOTELHO — installou o seu Instituto Autotherapico, para a cura das molestias pela vaccina do proprio sangue do doente, em edificio proprio, á Rua General Polydoro numeros 169 e 171 (Botafogo). Tel.: 6-0575, de 9 ás 11 horas.

DR. PEDRO ERNESTO — Cirurgia e Gynecologia. Consultas: terças, quintas e sabbados, das 10 ás 12 horas. Av. Henrique Valladares 101-107.

DR. BARBARA' Esp. Estomago, Intestino, Figado, e Pancreas. (Cursos de Aperfeiçoamento nos Hospitaes de Paris, com os Prof. Villaret, F. Ramond, e Bensaúde). Res.: Av. Atlantica, 622. Tel. 7-1421. Cons.: Av. Rio Branco, 183 — Tel. 2-7213, consultas das 15 ás 17 horas.

MEDICOS ESPECIALISTAS

Dr. Renato de Souza Lopes — Mol. do apparelho digestivo e nervosas. Raios X. S. José, 39.

DR. V. AZAMBUJA — Doenças do estomago, intestinos e figado. 7 de Setembro 75, 4-5455.

Dr. Guimarães Peraiva — Ap. dig. Uruguayana 37 1º, (2 ás 6).

TRATAMENTO PELOS RAIOS X

DR. NELSON MIRANDA — Senhoras, syphilis e vias urinarias, Tumores da pelle e profundos, uterinos, fibromas, verrugas, bocios, ganglios. Sem operação cortante; r. Carioca n. 48, das 9 ás 18 hs. (2-1525).

PULMÕES E CORAÇÃO

Dr. Montenegro Villela — Doenças internas; espc. coração e pulmões. A's 3as, 5as e sabbados 3 ás 6. Praça Floriano, 55, 4º and. Edif. Fontes. T. 2-5289.

TUBERCULOSE, PULMÕES

Dr. Araujo dos Santos — Do Hosp. de Tuberculosos N. S. das Dôres. Trat. pelo pneumothorax e processos modernos. R. Carioca 48, 3as, 5as e Sabb., 4 hs. Tels. 2-3723 e 2-1525.

INSTITUTO PHYSIOTHERAPICO

Dr. Gustavo Armbrust — Duchas, massagem, banho de luz diathermia, ultra-violeta. — Rua Chile, 35.

PELLE E SYPHILIS

DR. OSCAR DA SILVA ARAUJO 7 Setembro, 141, Tel. 2-6489.

Dr. F. Terra — Prof. da Fac. de Med.: Uruguayana, 22, ás 14 hs. Applicações de radium.

Prof. Dr. Rabello — Trata de tumores e doenças da pelle pelo radium e outros agentes physicos. Rua 7 de Setembro, 81.

Dr. A. F. da Costa Junior — (Ass. da Fac.). Physiotherapia, Rodrigo Silva, 7. Tel. 2-5730.

DOENÇAS MENTAES E NERVOSAS

O Prof. Dr. Henrique Roxo tem consultorio no largo da Carioca, 16, nas 2ªs, 4ªs e 6ªs, das 3 em deante. Res.: Avenida Pasteur, 306, Tel. 6-0824.

Dr. Murillo de Campos - Pça. Floriano, 55. 2ªs, 4ªs e 6ªs, 4 hs.

Dr. W. Schiller — R. M. Olinda, (19). — Tel. 6-2404.

DOENÇAS DAS CREANÇAS

Drs. Araujo Costa e Aloysio Costa — 70, Assemb., 2 ás 5.

Dr. Wittrock — Dos hosp. creanças, Berlim — Ourives, 7.

Dr. Massillon Saboia — 660, Av. Vieira Souto (Leblon), 7-3778.

Dr. Moncorvo Fº. R. Carioca 6. (2º) Res.: Moura Brito, 65. (8-4287).

Dr. M. Vaz de Mello — 7 de Setembro, 78, 4-4102. Res.: 8-2911.

CLINICA DE VIAS URINARIAS

Dr. Rodolpho Josetti — Ex-Director do Dispensario Central de Prophylaxia das Doenças Venereas (Saude Publica). Longa pratica dos hospitaes da Allemanha. Trata pelos mais recentes processos. Modernos methodos seguros e efficazes de diagnostico e therapeutica. Urethroscopias anterior e posterior. Cystoscopias. Diathermia e Alta frequencia. Cura radical da gota militar, cystites, prostatites, orchites, hydroceles, hernias, phymoses, tumores, etc. Tratamento da impotencia e dos disturbios genito-sexuaes. — Rua 13 de Maio n. 44, 1º and. — Dias uteis das 16 ás 19 hs. — Sabbados das 14 ás 16 hs. Tel. 2-1000.

Dr. Hernani Legey — Vias Urinarias. R. Quitanda, 47, 3º. Das 14 ás 18 horas.

CIRURGIA GERAL

DR. J. CANTO — Ex-assistente dos professores Gosset e Pouchet, de Paris. Cirurgia da Assistencia Publica. Chefe do serviço de cirurgia geral da Policlinica de Botafogo. Cirurgia geral, com especialidade: appendicite, estomago, vesicula biliar, molestias de senhoras, vias urinarias e apparelhos. Rua da Quitanda, 33. Tels.: 4-2368 e 6-8146. Consultas gratuitas na Policlinica de Botafogo, ás terças, quintas e sabbados, de 8 ás 10 horas.

DR. WALDEMAR BOJUNGA, do H. S. F. Assis. Cir. V. Urinarias. Rodr. Silva, 30, 2-8500.

DOENÇAS DOS RINS, BEXIGA, PROSTATA E URETHRA

Dr. Alvaro Moutinho — Buenos Aires n. 77 (8 ás 18 hs.)

Dr. Sampson F. Pinto — Uruguayana 27-1º, das 9 ás 18.

PARTOS E MOLESTIAS DAS SENHORAS

Dr. Daciano Goulart — Uruguayana, 35, (4 ás 6). 2-3769, Res.: Araujo Penna, 79 (8-1140).

Dr. Camacho Crespo — Rua Conde Bomfim, 577. Tel.: 8-1171.

Dr. Miguel Feitosa — Da S. Casa Frei Caneca, 48. — 2-6471.

Dr. Oliveira Motta — Gyn. e partos. R. S. José, 42, Res. 2 de Dezembro, 126.

Dr. Octacilio Rolindo. — Partos e gyn. R. S. José 42, ás 2ªs, 4ªs, e 6ªs feiras. Res.: Av. Paulo Frontin, 498.

CIRURGIA GERAL E GYNECOLOGIA

Dr. Rocha Maia — Carioca, 6, (2º andar), 2 ás 6 — 2-2691. Res.: Conde Bomfim, 182. (8-1575).

OPERAÇÕES

Dr. Fernando Vaz — Estomago, intestinos, utero, ovarios, bexiga e rins. Alcindo Guanabara, 15-A. (2-4093 e 8-1233).

OLHOS, GARGANTA, NARIZ E OUVIDOS

Dr. Raul David Sanson — São José, 48, das 2 ás 5 (2-0708). Res.: — Tel. 7-3731.

Dr. Chaves de Freitas — Assembléa, 44, 3 ás 5 1|2. Tel. 2-2928

OCULISTAS

Dr. Gabriel de Andrade — Oculista — Alcindo Guanabara, 15. (Junto ao Conselho Municipal).

Dr. J. Ferreira da Silva Filho — Av. Rio Branco, 137 — 4º and. — 4 ás 7 hs. Ed. Guinle.

Dr. Edilberto Campos — Rodrigo Silva, 7 1º, de 1 ás 4. T. 2-5780.

DOENÇAS VENEREAS E DAS VIAS URINARIAS

Dr. Julio de Macedo — R. Carioca, 54-A. (8 ás 18). 2-3051.

GARGANTA, NARIZ E OUVIDOS

Dr. Sousa Bandeira — Av. Rio Branco, 142, 1º and. 2 1|2 - 4 1|2. Resid.: Tel. 6-3051.

Dr. J. Sousa Mendes — S. José 84, 3º, de 2 ás 5, (2-8133).

Dr. A. Tourinho — R. Al. Guanabara, 26, (9-10 e 16-18).

Dr. Antonio Leão Velloso — Assistente do prof. Raul D. de Sanson. — Largo da Carioca, 18, de 1 ás 16 hs. — Tel.: 2-2705.

ANALYSES CLINICAS, LABORATORIOS

Drs. E. Lindemberg e A. Madeira — Assembléa, 58, (3 hs.) Telephone 2-0451.

CIRURGIÕES DENTISTAS

Octavio Euricio Alvaro — Av. Rio Branco, 137-8º — Tel. 2-2633. — Installações de Raios X.

ADVOGADOS

Dr. Salgado Filho — Rosario, 84. Res. 6-0143 e esc. 2-5723.

Verissimo Mello e Domingos Lousada — Ed. Odeon, 1º andar.

Carlos da Silva Costa e Verissimo de Mello — Edificio do Cinema Gloria — Salas 2 e 3 — Praça Floriano, 55.

Dr. Alvaro de Castro Neves, Av R. Branco 117, 1º and. Tel. 4-0357.

Dr. Humberto Smith de Vasconcellos. Dr. Jorge de Oliveira Roxo — Rua 7 de Setembro, 187, 1º andar. Tel. 2-4089.

Xenocrates Calmon de Aguiar — Advogado — Buenos Aires 44, 3º. Fone 3-3659.

Adalberto Corrêa -- Av. Rio Branco, 91, 7º, salas 3 e 5. (3-1561).

ACTOS RELIGIOSOS

V. A. Duarte Felix

A familia V. A. Duarte Felix, convida ás pessoas de suas relações e amizade para assistirem á missa, que em homenagem ao anniversario natalicio de seu saudoso chefe V. A. DUARTE FELIX, manda celebrar hoje, sabbado, 20 do corrente, ás 9 horas, no altar de N. S. das Victorias, na egreja de S. Francisco de Paula.

Cel. João da Silva Pinheiro Freire

Haydéa Freire Silva, Raymundo Silva, Antonietta Freire Borges, Manoel Borges, Lourdes Freire Fernandes, José Fernandes, Antonina Freire Lopes, José Lopes, João Freire e Braulio Freire (ausentes), filhos, genros e netos, convidam parentes e amigos para a missa de 30º dia que mandam resar, hoje, dia 20, ás 9 horas, para descanso de sua alma, na egreja de Nossa Senhora da Conceição e desde já confessam-se agradecidos. (46180)

Alberto Mallet Soares

(1º ANNIVERSARIO)

A viuva e filhas convidam aos parentes e amigos do sempre pranteado esposo e pae ALBERTO MALLET SOARES, a assistirem á missa que pelo seu eterno repouso mandam celebrar a 22 do corrente, ás 8 1|2 horas, na egreja de São Francisco de Paula. Antecipam os seus agradecimentos a todos os que comparecerem a esse acto de religião. (G 28201)

Estacio d'Albuquerque e Sá

Pedro de Sá, Olegaria d'Albuquerque e Sá, Lucinda de Sá, Egberto d'Albuquerque e Sá e Astréa d'Albuquerque e Sá, agradecem profundamente a todos aquelles que lhe levaram o conforto moral por occasião do prematuro fallecimento de seu inesquecivel filho e irmão ESTACIO D'ALBUQUERQUE E SA', e novamente convidam os seus parentes e amigos para assistir á missa de trigesimo dia que em sua intenção será rezada hoje, sabbado, 20 do corrente, ás 10 horas, no altar-mór da egreja de São Francisco de Paula. Antecipadamente hypothecam seu eterno reconhecimento por mais esse acto de religião e caridade. (H 00102)

Laurindo Augusto Lemgruber

(7º DIA)

Laurindo Lemgruber Filho, senhora e filhos, Edina Lemgruber, Octavio Lemgruber, Augusto Lemgruber, senhora e filhos, João B. Lemgruber, senhora e filhos, José Lemgruber e Alvaro Lemgruber convidam seus parentes e amigos para assistirem á missa que, em suffragio da alma do seu pranteado pae, sogro e avô mandam celebrar no altar-mór da egreja de São Francisco de Paula, amanhã, sabbado, 20 do corrente, ás 9 1|2 horas. (G 28247)

Dr. Manoel da Silva Couto

(ENGENHEIRO)

Sua familia manda resar missa por sua alma, hoje 20 do corrente, sabbado, setimo dia do seu fallecimento, no altar-mór da egreja N. S. do Carmo, ás 10 horas, agradecendo antecipadamente ás pessoas que bondosamente, comparecerem a esse acto de religião. (G 27325)

LUTO?

Bolsas, carteiras e calçados. Tingem-se em 24 horas. RUA DOS OURIVES numero 63. — (Fabrica). (H 00177)

GUARANÁ Mauês

Em fruta, em bastão e em pó. Deposito geral, Rua do Ouvidor n. 120, Tel. N. 2-9104 — *CASA GUARANA'.* (42164)

E' BARATO!

UNIFORMES PARA ESCOLA PUBLICA

A' NOBREZA

ESTÁ VENDENDO BARATISSIMO ESTE MEZ!

MENINO

Edade,	6 e 7 annos .	6$900
Edade,	8 e 9 annos .	7$500
Edade,	10 e 11 annos .	8$500
Edade,	12 e 13 annos .	9$000

MENINA

Edade,	6 e 7 annos .	6$900
Edade,	8 e 9 annos .	7$900
Edade,	10 e 11 annos .	8$900
Edade,	12 e 13 annos .	9$800
Edade,	14 e 15 annos .	10$800

N. B. — Artigo confeccionado em brim collegial e superior linon. Vende-se calça, saia ou blusa separadamente, por preços baratissimos.

95 — URUGUAYANA — 95 (43495)

DIVORCIO ABSOLUTO

REALISA-SE NO URUGUAY; CONVERSÃO DE DESQUITE EM DIVORCIO. NOVO CASAMENTO. INFS. GRATIS COM DIDEROT CICCA AV. RIO BRANCO 68 - SALA 4 - ANDAR 3 - C. POSTAL 1494 — RIO DE JANEIRO (43892)

GRANDE PREDIO

Lavradio, 1 e 5 — Aluga-se todo ou parte. — Das 9 ás 12 horas. (G 27408)

HOMŒOPATHIA

Coelho Barbosa & Cia. — Rua Ourives, 38 — Tel. 4-3781. Recebe pedidos para o interior.

HOTEIS E PENSÕES

Hotel Avenida — O mais central do Rio. End. Telegr. "Avenida".

ANNUNCIOS

PARA
TRIUMPHAR
no Commercio
na Industria
na Engenharia

é imperativo o conhecimento perfeito dos methodos modernos de trabalho.

A ultima palavra da technica americana nestes ramos encontra-se nos cursos das Escolas Internacionaes, de Scranton, Pa., U. S. A., organisação mundial de ensino technico, recommendada por Edison, Steinmetz, etc., e por mais de 2.000 grandes empresas commerciaes e industriaes dos E. Unidos, Canadá, Inglaterra, Argentina, Chile, etc.

Visitem os nossos escriptorios, para examinar os nossos famosos textos de ensino e organização; ou escrevam-nos, dizendo o ramo preferido.

ESCOLAS INTERNACIONAES

Rua Onze Agosto 9-A S. Paulo | Avenida Rio Branco, 117 Rio de Janeiro (G. 35653)

TIJUCA

Rua Carlos Vasconcellos n. 85. Aluga-se com 5 quartos, 2 salas, banheiro, copa, despensa. Póde ser visto e tratase com Valle, á rua Pedro I n. 7. (H 00168)

SALA E QUARTO

Aluga-se em casa de familia com todo o conforto, sem moveis, com ou sem pensão, a casal sem filhos, na rua Barão de Itapagipe n. 39, sobrado. Tel. 8-4652. (G 28195)

NEGOCIO

Precisa-se 25:000$000. Garante-se 120$000 diarios. Explicação: Rua D. Manoel n. 62, das 8 ás 12 horas. (G 28199)

ALUGUEL 500$

Procura-se residencia pequena com garage perto da praia. Offertas a Heitor neste jornal. Caixa 46. (G 28297)

3º ANDAR SILVEIRA MARTINS 20

Aluga-se com contrato para familia. (Elevador). (G 28300)

Posto 6 — Copacabana

Aluga-se uma casa ajardinada, com 3 grandes salas, 5 quartos, copa e dois banheiros; toda forrada de novo. Preço 650$000. Para ver e tratar á rua Copacabana n. 998, das 10 ás 18 horas. (H 00171)

JORNAL ELECTRO-LUMINOSO

Vende-se ou arrenda-se. Negocio occasião. Avenida Rio Branco n. 177. (G 27409)

Rua Gonçalves Dias, 50

Aluga-se optimo 1.º andar, todo ou salas separadamente, servido por elevador. Trata-se na loja. (46136)

Radio a prazo longo

Procurem ouvir o Radio Rei da distancia, o Pequeno Polegar. Alcance — Toda America do Sul. Rua Assembléa n. 21, 1º andar. (H 00187)

CONCRETO ARMADO

Precisa-se para fóra desta capital, de pessôa habilitada em calculo e construcção de obras em concreto armado. Cartas para a caixa 43 a A. S., neste jornal, com referencias e condições. (G 28198)

SOCIO — FABRICA

Para uma fabrica em pleno funccionamento, de productos de franca saida, com varias marcas registradas e bem acreditadas, se admitte um socio solidario com um capital de 80 a 100 contos, em substituição de um outro, que precisa se retirar por doença. Negocio sério, garantido, para o qual se darão todas as referencias. — Cartas nesta redacção para a caixa n. 42. (H 00179)

PRECISA-SE

de casas para residencia no Centro e Suburbios da Central e Leopoldina, do aluguel de 150$ a 300$000. Propostas á rua Buenos Aires n. 142, 1º andar. (45892)

Corrêa Dutra, 164

Aluga-se confortavel casa. Aberta de 12 ás 5 horas. — Trata-se á rua da Gloria n. 90. (G 25898)

KINDERGARTEN

Lady teacher wanted. Apply telephone 2—0219. (G 28222)

FABRICA ITALIANA

para bombas e manopolas (punhos) para bicycletas procura representante geral para o Brasil. Cartas á S. I., Rudolf Mosse, Milano M. I. 1047. (46150)

CORAÇÃO, RINS — ASTHMA

O especifico é o CACTUSGENOL, approvado pela Saude Publica e pelos Medicos nas afflicções, falta de ar, pés inchados, cansaços, palpitações, urinas escuras, dores nos rins, nephrites, areias, asthmas, pontadas, chiados no peito, scleroses, nevralgias, cardio renaes, bronchite asthmatica. Depositos: Casa Huber, rua Sete n. 61; Ribeiro Menezes & Comp., rua Uruguayana n. 91; Drogaria Pacheco, rua dos Andradas n. 43, e Drogaria Baptista.

Ap. pelo D. N. S. P. em 7-1-16. Lic. n. 13. (G 28206)

Apartamentos da rua das Laranjeiras, 371

Attendendo a crise foram reduzidos os preços. Alugam-se apartamentos para casal inclusive café e refeições a partir de Rs. 800$000. Todos os apartamentos dispõem de banheiro proprio com agua corrente quente e fria, telephone luz, etc. Garage e grande j (00189)

---

104) FOLHETIM DO "CORREIO DA MANHÃ"

CHARLES G. NORRIS

FILHOS

Novela da familia americana

(Traduzido especialmente para o *Correio da Manhã*)

gy e as creanças eram o fundamento da sua existencia, a razão de ser da sua vida; todavia, amando-os profunda e devotadamente, como os amava, não lhe era possivel admittir a idéa de abandonar Mildred. Não tinha forças para o fazer. Seus dias seriam uma desolação sem ella. Não mais almoçar, conversar e estar com Mildred seria uma coisa terrivel; entretanto, tambem sabia que estava arruinando tudo quando lhe era grato.

"Oh ! meu Deus" — sussurrou, em desespero, mais de uma vez. "Que será de mim !"

Paragrapho 4.º

Quando voltou a casa, Bart comprehendeu que havia uma separação entre elle e Peggy. Não que ella se mostrasse fria ou desagradavel; frequentemente elle a achava desusadamente affavel e prudente, menos critica do que o commum. Não obstante, havia uma differença e elle não a sabia encontrar. Ella o evitava, se assim se póde dizer. Por outro lado, elle sentia, tambem, que os seus modos para com ella já não eram os mesmos; estava algo retraido, menos irritado, menos communicativo. Qualquer demonstração de affectuosidade da sua parte o fazia considerar-se um hypocrita. Já não podia pôr o braço em torno da esposa, abraçal-a, sem que lhe doesse a consciencia. Por vezes, quando se esforçava por mostrar-se affectuoso, Bart suspeitava de que Peggy não recebia aquillo como se fosse sincero. Beijava-a agora cada vez menos. Não a tratava com os nomes carinhosos do costume.

Paragrapho 5.º

Uma noite, algumas semanas depois da volta de New Canaan, chegou-se a Peggy na sala de visitas, onde ella se achava escrevendo a Jane, e deixou cair deante dos olhos da esposa um papel de forma oblonga. Era um cheque de dez mil dollares á sua ordem, assignado por "Jonathan A. Crosby."

Ella apanhou o papel, examinou-o e, depois, levantando os seus olhos castanhos, fitou-o, interrogando.

"Acceitaram o meu trabalho" — elle respondeu sorrindo.

"A novella ?"

"A Fazenda." Esta somma e pelos direitos de publicação em série."

Ella teve o cheque entre os dedos por um momento mais, e, depois, delicadamente, o collocou num dos cantos da mesa em que escrevia, deante do marido. Elle percebeu que Peggy mordia os labios, perturbada. Teve-lhe pena.

"Isto dará para as duas hypothecas" — disse elle. "Telephonei ao advogado de Gill e combinei tudo com elle. A primeira hypotheca vence-se a 1 do proximo mez e eu disse a Chip Rhodes que não a renovaria. Isto augmentará a nossa renda de seiscentos dollares por anno. A começar do mez vindouro, farei um deposito extra, de cincoenta dollares, em seu nome."

Peggy ainda não se sentia com palavras para falar-lhe. Elle comprehendera que a esposa se sentia francamente vencida, e beijou-lhe os cabellos, e depois foi para o seu gabinete, afim de continuar a escrever o conto que começára.

Uma hora mais tarde, ella appareceu-lhe á porta.

"Acho que não lhe manifestei o quanto estou satisfeita por sua causa, Bart. Sei o que isto deve significar para você. Sinto-me muito feliz — muito feliz, com effeito. Sinto-me orgulhosa." — concluiu.

Bart sabia que Peggy estava pensando em Mildred. Fôra Mildred, sem duvida, quem persuadira o sr. Crosby a acceitar "A Fazenda". Bart olhou-a com um sorriso de indulgencia.

"Minha querida" — disse — "estou certo do quanto o meu exito lhe agrada. O dinheiro chegou, bem a tempo, não ?"

"Sim, sem duvida" — ella concordou.

Paragrapho 6.º

O verão ia correndo. Bart ia ficando acostumado ás suas relações com as duas mulheres. Passava o tempo que podia em companhia de Mildred e quanto mais frequentemente a via, tanto menos perturbada sentia a consciencia. Quando lhe vinham pensamentos desagradaveis, varria-os. O triangulo estava formado e tinha que proseguir de qualquer modo. Um dia, entretanto, e muito naturalmente, acabaria, e então elle não mais teria que parecer um hypocrita deante de Peggy.

Mildred foi para Mansfield, em julho, e levou sua mãe para Lake Geneva, em Wisconsin, na peor parte da época de calor. Suas cartas para elle eram divertidas. Ella as illustrava com ridiculas caricaturas que faziam Bart rir. As palavras de affecto nessas missivas o abatiam, embora, ao mesmo tempo, lhe fizessem anciar pela moça.

Elle se esfalfava no trabalho emquanto ella estava fóra, algumas vezes com uma impressão de allivio pela sua ausencia, outras sentindo desesperadamente a necessidade da sua presença, da sua sympathia, do seu incentivo.

Teve com Peggy e os filhos alguns momentos felizes durante este verão. O cansadissimo Dodge foi provido de novos pneumaticos e frequentemente, aos domingos, sua esposa preparava um pic-nic e iam todos para algum ponto da praia ou para determinado ponto da ilha. A vista da agua, trazia a Bart, de uma forma estranha, a recordação de Mildred, e depois do repasto ao ar livre, quando as garrafas thermas eram guardadas, já vasias, e os destroços inuteis eram queimados, elle se sentava um pouco afastado dos demais, e começava a pensar em Mildred.

Estava desprevenido, quando inesperadamente ella chegou á cidade, uma semana mais cedo do que planejára e quando a sua voz, entre sorrisos, soou ao telephone, elle experimentou uma sensação de infinito desagrado, mas essa sensação durou apenas um rapido instante. Em menos de meia hora, ella estava em seus braços e elle a devorava com os labios.

A vida pareceu correr normalmente para Bart. Encontrava-se com Mildred sempre que possivel, commummente aos sabbados á tarde, algumas outras vezes roubando uma hora ou duas antes da partida do seu trem habitual, outras ainda aproveitando um momento para um almoço no Waldorf. De uma occasião, tendo que fazer serão no escriptorio do magazine telephonou a Peggy dizendo que ficaria na cidade, foi encontrar-se com Mildred ás 11 horas, passando o resto da noite em sua companhia.

Parecia haver uma especie de armisticio entre elle e a esposa. Observára que raramente ella lhe fazia qualquer censura, nestes dias, pelas suas faltas usuaes. Os modos de Peggy, porém, perturbavam-n'o, e de quando em vez elle suspirava por um dos seus ralhos. A bulha dos filhos occasionalmente o perturbava. Algumas vezes elle gritava aos rapazes que parassem com o barulho infernal que faziam; em varias occasiões, porém, divertia-se com as brincadeiras e tagarelices dos meninos, especialmente com o que fazia Dan, que tinha o habito de se postar deante do pae, com as mãos enfiadas nos bolsos das calças, as pernas abertas, para fazer perguntas que assombravam Bart. Margaret, que contava cinco annos, tambem gosava das preferencias do pae. Costumava sentar-se ao collo de Bart, beijal-o e olhar em torno de si com orgulho. Elle a considerava uma creança extraordinaria.

As pequenas exigencias de casa e bem assim certas obrigações um tanto irritantes de alguns poucos mezes atrás já o não aborreciam, agora. Não mais o preoccupavam as impertinencias de Kate nem cuidava de alinhar os moveis, depois das brincadeiras das creanças. Não sentia má vontade ao ter que ir reanimar o fogão, lá em baixo — a ultima coisa que fazia todas as noites — ou sacudirlhes as cinzas — a primeira coisa que fazia todas as manhãs. Havia, pois, mais paz em casa, e os seus nervos pareciam menos excitados do que tinham estado uns dois annos antes.

Tambem passára a gostar do seu quarto isolado, precisamente como Peggy o prevenia. Estava só; não precisava de perturbar ninguem. Podia ler á noite, se o quizesse; podia fumar um cigarro na cama ou quando ao levantar-se. Sua roupa e seus livros eram sempre encontrados onde os deixára. Os pequenos não tinham permissão de entrar na sua alcova.

"Aqui é o quarto de papá. Ninguem póde entrar, salvo mamã. Oh ! você levará uns trancos se teimar em entrar. Mamã ficará furiosa com quem lhe desobedecer essa ordem !"

Peggy não mais o despertára para lhe pedir, com voz somnolenta, que "tire o pequeno do berço." Deixava o marido dormir á vontade aos domingos pela manhã, porque elle não ia á missa, e, ali do quarto, podia descer e subir as escadas sem passar pelo commodo da esposa.

"Só um elemento da sua vida lhe despertava repugnancia — era a sua ligação com "The Shoe Ægis". Mesmo o velho Vonderlies, uma alma boa e gentil, estava começando a tomar para Bart ares caracteristicas de um gnomo; Mme. Blum desgostava-o; Max Solomon era objecto do seu odio e Bart se deliciava, algumas vezes, a pensar no momento feliz em que teria de despejar o punho cerrado na cara gordurosa do patrão. Muito mais do que a esses

(Continua)

A VIDA COMMERCIAL

CAMBIO

(RIO)

Com as restricções habituaes, vigoraram hontem, para remessas e cobranças, as seguintes taxas:

NA ABERTURA

Sobre Londres á vista......	4 3/8
Sobre Londres a 90 d/v...	4 15/32

A' TARDE

Sobre Londres á vista......	4 47/128
Sobre Londres a 90 d/v...	4 59/128

Dinheiro na abertura

		90 d/v
Londres	—	52$840
Nova York	—	15$500
Italia	—	$808
Paris	—	$610
		A' vista
Londres	—	53$960
Nova York	—	15$650
		CABO
Londres	—	54$400
Nova York	—	15$710

Dinheiro á tarde

		90 d/v
Londres	—	53$930
Nova York	—	15$500
Italia	—	$807
Paris	—	$611
		A' vista
Londres	—	54$050
Nova York	—	15$650
		CABO
Londres	—	54$490
Nova York	—	15$710

Tabella do Banco do Brasil

		A 90 d/v
Londres	4 15|32 a 4 59|128 (53$706)-(53$800)	
Nova York	—	—
Canadá	—	—
Paris	—	—
		A' vista
Londres	4 3|8 a 4 47|128 (54$857)-(54$955)	
Italia	—	$853
Nova York	—	15$900
Paris	$637 a	$638
Canadá	—	—
Belgica (ouro)	—	2$280
Belgica (papel)	—	—

Montevidéo	—	7$450
Buenos Aires (peso papel)	—	4$180
Buenos Aires (peso ouro)	—	—
Suissa	—	3$200
Hespanha	—	1$350
Allemanha	—	3$800
Suecia	—	—
Dinamarca	—	—
Slovaquia	—	—
Vales ouro, por 1$	—	8$684

Cabo

Londres. . . . 4 43|128 e 4 21|64 (55$351)-(55$451)

Camara Syndical dos Corretores

CURSO OFFICIAL DO CAMBIO

	90 d/v	A' vista
S/Londres	4 119|256-4 107|256 (53$753,281)-(54$323,607)	
" Paris	—	$637
" Nova York	—	15$900
" Italia	—	$853
" Buenos Aires (peso papel)	—	4$180
" Buenos Aires (peso ouro)	—	—
" Canadá	—	—
" Montevidéo	—	7$450
" Portugal	—	$515
" Allemanha	—	3$800
" Suissa	—	3$200
" Hespanha	—	1$350
" Slovaquia	—	—
" Syria	—	—
" Palestina	—	—
" Dinamarca	—	—
" Suecia	—	—
" Noruega	—	—
" Rumania	—	—
" Japão (yen)	—	5$880
" Austria	—	—
" Chile	—	—
" Hollanda	—	—
" Belgica (ouro)	—	2$280
" Belgica (papel)	—	—
Vales ouro, por 1$	—	8$684

EXTREMAS

Caixa matriz	4 59|128 e 4 15|32
Bancaria	4 59|128 a 4 15|32

MOEDAS

Dollars (ouro)	—	—
Dollars (papel)	—	16$700
Escudos (papel)	—	$575
Florins (papel)	—	—
Francos (papel)	—	$690
Libras (ouro)	—	—
Libras (papel)	—	59$000
Liras (papel)	—	$860
Pesetas (papel)	—	—
Pesos argentinos (papel)	—	—
Pesos uruguayos ouro)	—	—
Reichsmark (papel)	—	3$850

CAMBIOS ESTRANGEIROS

LONDRES, 19.
Abertura:

	Hoje	Anterior
LONDRES s/Nova York á vista por £	$ 3.44.87	$ 3.44.62
" Genova á vista por £...	L. 66.25	L. 66.12
" Madrid á vista por £...	P. 44.50	P. 44.37
" Paris á vista por £.....	F. 87.47	F. 87.37
" Lisboa á vista por £....	Esc. 109.75	Esc. 109.75
" Berlim á vista por £...	M. 14.52	M. 14.50
" Amsterdam á vista por £	Fl. 8.52	Fl. 8.51
" Berne á vista por £.....	F. 17.65	F. 17.62
" Bruxellas á vista por £	B. 24.72	B. 24.70

LONDRES, 19.
Fechamento:

	Hoje	Anterior
LONDRES s/Nova York á vista por £	$ 3.45.00	$ 3.44.62
" Genova á vista por £...	L. 66.37	L. 66.12
" Madrid á vista por £...	P. 44.65	P. 44.37
" Paris á vista por £.....	F. 87.60	F. 87.37
" Lisboa á vista por £....	Esc. 109.75	Esc. 109.75
" Berlim á vista por £...	M. 14.55	M. 14.50
" Amsterdam á vista por £	Fl. 8.53	Fl. 8.51
" Berne á vista por £....	F. 17.68	F. 17.62
" Bruxellas á vista por £	B. 24.75	B. 24.70

LONDRES, 19.
Fechamento:

	Hoje	Anterior
LONDRES s/Amsterdam á vista por £	Fl. 8.53	Fl. 8.51
" Stockholmo á vista por £	Kr. 17.85	Kr. 17.85
" Oslo á vista por £......	Kr. 18.40	Kr. 18.40
" Copenhagem á vista por £	Kn. 18.15	Kn. 18.15

NOVA YORK, 18.
Fechamento:

	Hoje	Anterior
N. YORK s/Londres, tel., por £......	$ 3.45.00	$ 3.44.75
" Paris, tel., por F.........	c 3.94.50	c 3.94.37
" Genova, tel., por L.......	c 5.20.50	c 5.21.00
" Madrid, tel., por P.......	c 7.75	c 7.74
" Amsterdam, tel., por Fl...	c 40.50	c 40.51
" Berne, tel., por F.......	c 19.54	c 19.52
" Bruxellas, tel., por F......	c 13.95	c 13.96
" Berlim, tel., por M.......	c 23.76	c 23.76

NOVA YORK, 19.
Abertura:

	Hoje	Anterior
N. YORK s/Londres, tel., por £......	$ 3.45.25	$ 3.45.00
" Paris, tel., por F.........	c 3.94.00	c 3.94.50
" Genova, tel., por L.......	c 5.20.50	c 5.20.50
" Madrid, tel., por P.......	c 7.74	c 7.75
" Amsterdam, tel., por Fl...	c 40.45	c 40.50
" Berne, tel., por F.......	c 19.53	c 19.54
" Bruxellas, tel., por F.....	c 13.95	c 13.95
" Berlim, tel., por M.......	c 23.76	c 23.76

PARIS, 19.
Fechamento:

	Hoje	Anterior
PARIS s/Londres á vista por £.....	F. 87.58	F. 87.44
" Italia á vista por 100 L.....	F. 131.87	F. 132.00
" Nova York á vista por $...	F. 25.37	F. 25.35

BUENOS AIRES, 19.
Abertura:

	Hoje	Anterior
BUENOS AIRES s/Londres, taxa telegraphica, por $ ouro:		
T/venda..	d 40 5|16	d 40 3|8
T/compra.	d 40 23|32	d 40 25|3.
MONTEVIDEO s/Londres, taxa telegraphica, por $ ouro:		
T/venda	d 32 9|16	d 32 9|16
T/compra	d 32 13|16	d 32 13|16

TELEGRAMMA FINANCIAL

LONDRES, 19.	Fechamento	Anterior
Taxa de desconto do Banco da Inglaterra	5 %	5 %
Taxa de desconto do Banco de França	2 1/2 %	2 1/2 %
Taxa de desconto do Banco da Italia...	7 %	7 %
Taxa de desconto do Banco da Hespanha	6 %	6 %
Taxa de desconto do Banco da Allemanha	7 %	7 %
Taxa de desconto em Londres, tres mezes	4 1/4 %	4 ½ %
Taxa de desconto em Nova York, tres mezes: T/venda.	2 7/8 %	2 7/8 %
T/compra	2 3/4 %	2 3/4 %
Londres, Cambio sobre Bruxellas, á vista por £..........	F. 24.75	F. 24.70
Genova, Cambio sobre Londres á vista por £..........	L. 66.50	L. 66.12
Madrid, Cambio sobre Londres, á vista por £..........	P. 40.60	P. 40.50
Genova, Cambio sobre Paris, á vista por 100 Fcs..........	L. 76.00	L. 75.67
Lisboa, Cambio sobre Londres, á vista por £ (t/venda)..........	Esc. 99.00	Esc. 99.00
Lisboa, Cambio sobre Londres, á vista por £ (t/compra)..........	Esc. 98.75	Esc. 98.75

STOCK EXCHANGE DE LONDRES

LONDRES, 19. Fechamento (Compradores):	Hoje	Anterior
Titulos brasileiros:		
FEDERAES: Funding, 5 %........	75.0.0	75.0.0
Novo Funding, 1914...	62.0.0	62.10.6
Conversão, 1910, 4 %	21.10.0	22.10.0
Emprestimo de 1913, 5 %........	26.10.0	27.0.0
Emprestimo de 1922, 1922, 7 ½ %......	100.0.0	100.0.0
ESTADUAES: Districto Federal, 5 %	35.0.0	35.0.0
Rio de Janeiro, 1927, 7 %........	24.0.0	23.0.0
Bahia, 1928, 5 %......	15.0.0	15.0.0
Pará, 5 %........	7.10.0	7.10.0
Titulos diversos:		
Anglo South American Bank Ltd.....	4.2.6	4.5.0
Bank of London & South America, Ltd.	4.2.6	4.5.0
Brazilian Traction, Light & Power Co. Ltd..........	17.87	17.37
Brazilian Warrant Agency & Finance Co., Ltd..........	0.1.6	0.1.6
Cables & Wireless Ltd. (B. Shares)...	10.0.0	10.0.0
Royal Mail Steam Packets Co., Ltd....	3.10.0	3.10.0
Imperial Chemical Industries Ltd.....	0.16.3	0.15.10 ½
Leopoldina Railway Co., Ltd., 6 ½ %, Ter., Deb., 1933..........	67.0.0	67.0.0
Lloyds Bank Ltd. (A. Shares)........	2.4.4 ½	2.4.1 ½
Rio de Janeiro City Imp. Co., Ltd...	1.2.6	1.2.6
Rio Flour Mills & Granaries Ltd......	1.5.7 ½	1.5.0
São Paulo Railway Co., Ltd..........	96.0.0	96.0.0
Western Telegraph Co., Ltd., 4 %, Deb., Stock..........	72.0.0	72.0.0
Titulos estrangeiros:		
Emp. de Guerra Britanico, 5 %, 1929/47	100.0.6	99.15.0
Consols, 2 1|2 % (Ex. Juros).........	56.7 ½	56.5.0

CAFE'

(RIO)

Rio de Janeiro, em 19 de fevereiro de 1932.
Movimento do dia 18:

ESTATISTICA

Entradas	Saccas	
Pela Leopoldina: De Minas	7.239	7.239
Pela Maritima: De Minas	—	
De São Paulo	—	—
Regulador Fluminense (Rio)	3.438	
Regulador Espirito Santo	779	
Regulador de Minas	2.634	
Armazens Autorizados	62	
Regulador Fluminense (Nictheroy)	800	7.713
Total		14.952
Idem o anno passado		22.669
Desde 1 do mez		211.308
Média		11.739
Desde 1 de julho		2.730.558
Média		11.804
Idem o anno passado		2.485.392

EMBARQUES

America do Norte	5.517	
America do Sul	—	
Europa	—	
Asia	—	
Africa	—	
Pacifico	—	
Cabotagem	—	
Total	5.517	
Idem o anno passado		21.559
Desde 1 do mez		173.802
Desde 1 de julho		2.256.320
Idem o anno passado		2.448.188
Stock		255.703
Menos consumo local do dia 18		500
Café retirado do mercado pelo Conselho Nacional de Café em 18 do corrente		3.670
Existencia		251.524
Idem o anno passado		254.989
Pauta (de 15 a 21 de fevereiro)		1$200
Imposto mineiro (fevereiro)		4$547
Imposto ouro — E. do Rio (de 15 a 21 de fevereiro)		8$684

Esse mercado funccionou, ainda hontem, em posição calma, com muitos lotes na taboa e procura destituida de interesse. Nas primeiras horas foram vendidas 6.355 saccas e á tarde 2.503 ditas, ao preço de 12$500 por 10 kilos do typo 7.

COTAÇÕES

	Por 10 kilos
Typo 3	14$100
Typo 4	13$700
Typo 5	13$300
Typo 6	12$900
Typo 7	12$500
Typo 8	11$500

NOVA YORK, 18.
Fechamento:

Contratos do Rio:	Hoje	Anterior
Café para entrega em março	6.20	6.20
Café para entrega em maio	6.20	6.24
Café para entrega em julho	6.20	6.29
Café para entrega em setembro	6.25	6.34
Vendas do dia	10.000	5 000
Mercado	Ap. est.	Calmo

Desde o fechamento anterior, baixa parcial de 4 a 9 pontos.

NOVA YORK, 19.
Abertura:

Contratos do Rio:	Hoje	Fechamento anterior
Café para entrega em março	6.20	6.20
Café para entrega em maio	6.15	6.20
Café para entrega em julho	6.15	6.20
Café para entrega em setembro	N|cotado	6.25

Feriado nesta praça no dia 22 do corrente.
Mercado . . . . Estavel Ap. est.
Desde o fechamento anterior, baixa parcial de 5 pontos.

HAVRE, 19.
Abertura:

	Hoje	Fechamento anterior
Café para entrega em março	225 ¾	226 ¾
Café para entrega em julho	223	224
Café para entrega em julho	222	223
Café para entrega em setembro	221 ¾	222
Vendas	2.000	2.000
Mercado	2.000	2.000
Mercado	Estavel	Ap. est.

Desde o fechamento anterior, baixa de 3|4 a 1 1|4 franco.

HAVRE, 19.
Fechamento:

	Hoje	Anterior
Café para entrega em março	224 ½	226 ¾
Café para entrega em maio	222	224
Café para entrega em julho	221 ¾	223
Café para entrega em setembro	220 ¾	222
Vendas do dia	4.000	2.000
Mercado	Estavel	Ap. est.

Desde o fechamento anterior, baixa de 1 3|4 a 2 1|4 francos.

LONDRES, 19.
Fechamento:

Disponivel	Hoje	Ant.
Preço do typo 4, superior, Santos, prompto para embarque	58/—	58/—
Preço do typo 7, Rio prompto para embarque	47/—	47/—

SANTOS, 19.
Fechamento:

	Hoje	Fechamento anterior
Contrato "A" — typo 4, molle:		
Café typo 4 para entrega em fevereiro	15$800	15$800
Café typo 4 para entrega em março	15$625	15$625
Café typo 4 para entrega em abril	15$550	15$550
Café typo 4 para entrega em maio	15$400	15$400
Vendas	Nada	Nada

Estado do mercado: hoje, calmo; anterior, calmo.

SANTOS, 19.
Estado do mercado: hoje, calmo; anterior, calmo; mesmo dia no anno passado, fechado.

N. 4, disponivel, por 10 kilos: hoje, 15$500; anterior, 15$500; mesmo dia no anno passado, fechado.

Embarques: hoje, 22.956 saccas; anterior, 39.936 saccas; mesmo dia no anno passado, 16.392 saccas.

Entradas até ás 2 horas: hoje, 51.494 saccas; anterior, 64.161 saccas; mesmo dia no anno passado, 56.647 saccas.

Existencia de hontem por emb.: hoje, 967.436 saccas; anterior, 952.584 saccas; mesmo dia no anno passado, 1.054.089 saccas.

Saidas:	Saccas
Para os Estados Unidos	101.528
Para a Europa	3.040
Para outros portos	208
Total	104.776

Foram retiradas do stock 10.582 saccas de café para destruir.

S. PAULO, 19.
Entradas de café:
Em Jundiahy, pela Estrada Paulista: hoje, 22.000 saccas; dia anterior, 23.000 saccas; mesmo dia no anno passado, 16.000 saccas.
Em S. Paulo, pela Estrada Sorocabana, etc.: hoje, 27.000 saccas; dia anterior, 39.000 saccas; mesmo dia no anno passado, 41.000 saccas.
Total: hoje, 49.000 saccas; dia anterior, 62.000 saccas; mesmo dia no anno passado, 57.000 saccas.

JUNDIAHY, 18.
Café recebido pela Estrada Paulista com destino a S. Paulo: hoje, nada; dia anterior, nada; mesmo dia no anno passado, feriado.
Café recebido pela Estrada Paulista com destino a Santos: hoje, 19.000 saccas; dia anterior, 19.000 saccas; mesmo dia no anno passado, nada.
Total: hoje, 19.000 saccas; dia anterior, 19.000 saccas; mesmo dia no anno passado, nada.

INSTITUTO DE CAFE' do Estado de S. Paulo

(AGENCIA DO RIO DE JANEIRO)
Boletim de entradas, embarques e existencia de café na praça do Rio de Janeiro, em 19 de fevereiro de 1932:

ENTRADAS

		Saccas
Do Estado de São Paulo:		
Estrada de Ferro Central do Brasil		3
Do Estado de Minas:		
Estrada de Ferro Central do Brasil		—
Estrada de Ferro Leopoldina		7.236
Armazens Geraes de São Paulo		1.881
Armazens Geraes da Metropolitana		420
Do Estado do Rio:		
Armazem Regulador — Rio		2.829
Armazem Regulador Nictheroy		800
Armazem Autorizado Ed. Araujo		50
Armazem Autorizado Cerq. Soares		354
Armazem Autorizado Lage & Irmãos		267
Do Espirito Santo:		
Armazens Geraes Espirito Santo e Minas		700
Total das entradas do dia 19		14.540
Existencia anterior — dia 18		251.524
Somma		266.064

EMBARQUES

America do Norte	6.325	
America do Sul	1.175	
Africa — Oeste e Norte	200	
Cabotagem — Norte	6.400	
Somma dos embarques	14.100	
Retirado do mercado	6.331	
Consumo local diario	500	20.931
Existencia hontem, ás 5 horas da tarde		245.133

ASSUCAR

(RIO)

Ainda hontem esse mercado funccionou em condições mantenidas, mas sem procura de interesse.

MOVIMENTO DO MERCADO

	Saccos
Stock anterior	211 229

MOVIMENTO DO DIA 18

Entradas:
Não houve.

Total	—
Desde 1 do mez	103.144
Saidas	3.808
Desde 1 do mez	82.314
Stock actual	207 921

COTAÇÕES

	Por 60 kilos
Branco crystal, novo	33$750 a 34$500
Idem, velho	— —
Demeraras	Não ha
Mascavinho	30$000 a 31$000
3º jacto	Não ha
Mascavo	28$000 a 29$500

LONDRES, 19.
Fechamento:

	Hoje	Fechamento anterior
Assucar para entrega em março	6|5 ¾	6|6
Assucar para entrega em maio	6|8 ¾	6|8 ¾
Assucar para entrega em agosto	6|11 ¼	6|11 ¾
Assucar para entrega em outubro	7|0 ¾	7|1
Assucar do Brasil com 96 % de base para embarques futuros	Nominal	Nominal

NOVA YORK, 18.
Fechamento:

	Hoje	Anterior
Assucar para entrega em março	0.94	0.93
Assucar para entrega em maio	1.01	0.98
Assucar para entrega em julho	1.08	1.05
Assucar para entrega em setembro	1.14	1.11

Desde o fechamento anterior, alta de 1 a 3 pontos.
Estado do mercado: estavel.

NOVA YORK, 19.
Abertura:

	Hoje	Anterior
Assucar para entrega em março	0.95	0.94
Assucar para entrega em maio	1.02	1.01
Assucar para entrega em julho	1.10	1.08
Assucar para entrega em setembro	1.16	1.14

Feriado nesta praça no dia 22 do corrente.
Desde o fechamento anterior, alta de 1 a 2 pontos.
Estado do mercado: estavel.

RECIFE, 19.
Estado do mercado: hoje, firme; anterior, firme.
Preços por 15 kilos
Usina, de 1ª: hoje, n|cotado; anterior, n|cotado.
Usina, de 2ª: hoje, n|cotado; anterior, n|cotado.
Crystaes: hoje, 5$950 a 6$075; anterior, 5$950 a 6$075.
Demeraras: hoje, n|cotado; anterior, n|cotado.
Terceira sorte: hoje, 3$625 a 4$375; anterior, n|cotado.
Somenos: hoje, 5$200; anterior, não cotado.
Brutos seccos: hoje, 4$500 a 4$600; anterior, n|cotado.

Entradas:	Hoje	Anterior
Desde hontem em saccos de 60 kilos	10.300	15.600
Desde 1º de setembro proximo passado, saccos de 60 kilos	3.182.500	3.172.200
Exportação:		
Para o Rio de Janeiro, saccos de 60 kilos	38.600	2.000
Para Santos, saccos de 60 kilos	5.500	10.300
Para outros portos do sul do Brasil, saccos de 60 kilos	2.000	8.000
Para outros portos do norte do Brasil, saccos de 60 kilos	3.000	Nada
Existencia em saccos de 60 kilos	849.200	888.000

ALGODÃO

(RIO)

O mercado desse producto funccionou, ainda hontem, calmo, com negocios de pouca monta e sem nova alteração nos preços.

MOVIMENTO DO MERCADO

	Fardos
Stock anterior	10.381

MOVIMENTO DO DIA 18

Entradas:	
Do Ceará	56
De Natal	85
De João Pessôa	351
Do Maranhão	164
Total	656
Desde 1 do mez	9.680
Saidas	577
Desde 1 do mez	7.627
Stock actual	10.440

COTAÇÕES

	Por 10 kilos
Fibra longa — Typo Seridó:	
Typo 3	42$000 a 43$000
Typo 4	41$000 a 42$000
Fibra média — Sertões:	
Typo 3	41$000 a 42$000
Typo 5	39$000 a 39$500
Fibra média — Ceará:	
Typo 3	Não ha
Typo 5	39$000 a 39$500
Fibra curta — Matta:	
Typo 3	36$500 a 39$000
Typo 5	35$000 a 36$000
Fibra curta — Paulista:	
Typo 3	— —
Typo 4	— —

LIVERPOOL, 19.
12,30 p.m.

	Hoje	Anterior
Mercado	Estavel	Estavel
Maceió Fair	6.00	5.92
Pernambuco Fair	6.00	5.92
Pernambuco Fair	6.00	6.92
American Fully Middling	5.95	5.87
American Futures, para março	5.65	5.61
American Futures, para maio	5.64	5.59
American Futures, para julho	5.65	5.59
American Futures, para outubro	5.70	5.62

Disponivel brasileiro, alta de 8 pontos.
Disponivel americano, alta de 8 pontos.
Termo americano, alta de 4 a 8 pontos.

LIVERPOOL, 19.
Fechamento:

	Hoje	Fechamento anterior
American Futures, para março	5.65	5.61
American Futures, para maio	5.64	5.59
American Futures, para julho	5.65	5.59
American Futures, para outubro	5.70	5.62

Mercado, afrouxou depois da abertura, porém, em seguida melhorou. Os altistas realizam negocios. Houve pedidos dos commerciantes.
Desde o fechamento anterior, alta de 4 a 8 pontos.

NOVA YORK, 18.
Fechamento:

	Hoje	Fechamento anterior
American Middling Uplands	7.05	6.90
American Futures, para março	6.90	6.76
American Futures, para maio	7.08	6.95
American Futures, para julho	7.24	7.12
American Futures, para outubro	7.48	7.35

Mercado: melhorou depois da abertura e firmou-se durante o dia. Compras do estrangeiro.
Desde o fechamento anterior, alta de 12 a 14 pontos.

NOVA YORK, 19.
Abertura:

	Hoje	Fechamento anterior
American Futures, para março	6.97	6.90
American Futures, para maio	7.15	7.08
American Futures, para julho	7.32	7.24
American Futures, para outubro	7.58	7.48

Feriado nesta praça no dia 22 do corrente.
Mercado: commercio em geral activo, devido ás compras especulativas. Os baixistas estão se cobrindo.
Desde o fechamento anterior, alta de 7 a 10 pontos.

RECIFE, 19.

	Hoje	Anterior
Mercado	Estavel	Estavel
Preço por 15 ks.:		
Primeira sorte, vendedores	—	—
Primeira sorte, compradores	49$000	49$000
Entradas:		
Desde hontem, em saccas de 80 kilos	1.100	500
Desde 1º de setembro proximo passado, em saccas de 80 kilos	109.200	108.100
Exportação:		
Para o Rio de Janeiro, fardos de 180 kilos	300	100
Para Santos, fardos de 180 kilos	700	Nada
Para o Rio Grande do Sul, fardos de 180 kilos	Nada	100
Existencia em saccas de 80 kilos	11.700	12.900

A BOLSA

O mercado de Titulos funccionou hontem regularmente activo e accusou negocios desenvolvidos. Cotaram-se as apolices da União em boas condições de estabilidade, com as municipaes e as estaduaes inalteradas. Os demais papeis em evidencia regularam em geral bem impressionados, tendo os do Banco do Brasil melhorado de preços, tudo como se vê em seguida:

VENDAS

Apolices:	
Uniformizadas, de 1:000$, 11, a.	805$000
Ditas idem, 3, a.	806$000
Ditas idem, 1, 2, a.	810$000
Emprestimo de 1903, port., 1.000, a.	768$000
Diversas Emissões, de réis 1:000$, nom., 1, a.	806$000
Ditas idem, 4, 4, 6, 4, 7, 8, a.	807$000
Ditas idem, 50, a.	768$000
Ditas idem, 5, 50, a.	769$000
Ditas idem, 2, 2, 5, 7, 8, 9, 18, 20, 48, 50, 50, 52, 69, 100, 200, a.	770$000
Obrigações Ferroviarias, de 1:000$, 5, a.	996$000
Ditas do Thesouro (1930), de 1:000$, 58, a.	980$000
Ditas idem, 1, a.	982$000
Municipaes:	
Emprestimo de 1906, nom., 20, 256, a.	148$000
Dito de 1917, port., 60, 130, 300, a.	140$000
Dito de 1920, port., 10, 29, 100, a.	139$000
Decreto 1.535, port., 46, 137, a.	160$000
Dito 1.933, port., 23, a.	184$000
Dito 1.948, port., 10, a	153$000
Dito 3.264, port., 100, 100, a.	155$000
Emprestimo de 1931, port., 20, 44, a.	154$000
Dito idem, 10, 10, 10, 35, a.	155$000
Estaduaes:	
Minas Geraes, de 1:000$, 5 º|º, nom., antigas, 2, a	655$000
Ditas 7 º|º, dec. 9.625, 10, a.	690$000
Ditas port., decreto 9.511, 10, a.	700$000
Obrigações de Minas Geraes, de 200$, 9 º|º, 2, a	178$000
Ditas de 1:000$, 2, 3, 4, 5, 6, 20, 28, 30, 50, 200, a.	900$000
Bancos:	
Funccionarios Publicos, 20 a	48$000
Brasil, 5, 25, 50, 50, a.	380$000
Idem, 2, 50, a.	382$000
Idem, 6, a.	383$000
Companhias:	
Hanseatica, 20, a.	100$000
America Fabril, 24, a.	151$000
Seguros Previdente, 5, a	2:400$000
Debentures:	
Docas de Santos, 10, 100, 100, a.	171$000
Bellas Artes, 1, 101, a.	208$000

VENDA JUDICIAL

Apolices Diversas Emissões, de 1:000$, nom., 16, a . . . 807$000

OFFERTAS

	Vend.	Comp.
Obrigações do Thesouro (1921)	—	1:002$
Ditas (1930)	—	980$000
Ditas Ferroviarias	998$000	995$000
Ditas Rodov., port.	—	748$000
Emp. de 1903, port.	—	768$000
Uniform., de 1:000$	810$000	803$000
Div. Emissões, nom.	809$300	806$000
Ditas port.	770$000	769$000
Rio (Popular) 4 %	87$000	86$000
Ditas de 500$, 8 %	380$000	370$000
Ditas decreto 2.316	760$000	750$000
Ditas de Minas Geraes, 7 %, nom.	—	693$000
Ditas port.	—	695$000
Ditas 5 %, nom.	540$000	635$000
Ditas port.	560$000	520$000
Ditas 5 %, antigas	660$000	650$000
Ditas do Espirito Santo, de 1:000$, 8 %	700$000	—
Obrigações de Minas Geraes, 9 %	—	899$000
Municipaes, de 1906, port.	—	148$000
Ditas de 1914, port.	148$000	146$000
Ditas de 1917, port.	143$000	140$000
Ditas de 1920, port.	140$000	139$000
Ditas de 1931, port.	154$000	153$000
Ditas decreto 2.333 (Lagoa)	—	159$000
Ditas decreto 2.097 (Lagoa)	155$000	153$000
Ditas decreto [illegible] (Lagoa)	154$000	153$500
Ditas decreto 1.999 (Castello)	—	157$000
Ditas decreto 1.330 (Castello)	163$000	—
Ditas decreto 1.933 (Lyra)	185$000	184$000
Ditas titulos definitivos	—	185$000
Ditas decreto 2.097 (Lyra)	156$000	155$000
Ditas decreto 3.264	156$000	155$000
Ditas de Pelotas, de 1:000$, 8 %	810$000	790$000
Ditas decreto 2.338 (Lagoa)	155$000	—
Ditas decreto 1.622 (Av. Atlantica)	150$000	—
Ditas da Camara Municipal de São Paulo, 1:000$, 8%	805$000	—
Bancos:		
Brasil	385$000	380$000
Mercantil do Rio de Janeiro	—	420$000
Funccionarios Publicos	48$500	45$000
Portuguez do Brasil, port.	70$000	50$000
Commercio	—	85$000
Credito Geral	40$000	—
Boavista	490$000	485$000
Regional	125$000	—
Comp. de Tecidos:		
Prog. Industrial	—	80$000
Brasil Industrial	—	300$000
Conf. Industrial	40$000	10$000
Corcovado	—	21$000
Manuf. Fluminense	95$000	—
America Fabril	155$000	150$000
Taubaté Industrial	450$000	360$000
Nova America	150$000	—
Alliança	—	84$000
Petropolitana	95$000	80$000
Comp. de Estradas de Ferro:		
Minas S. Jeronymo	98$000	96$000
Comp. de Seguros:		
Argos Fluminense	—	2:500$
Previdente	2:450$	—
Varejistas	1:200$	900$000
Comp. diversas:		
Docas de Santos port.	236$000	—
Ditas nom.	230$000	225$000
Artefactos de Borracha	80$000	—
Terras e Colonização	10$000	—
União Industrial	—	3:000$
Debentures:		
Docas de Santos	171$000	170$000
Hoteis Palace	—	195$000
C. Brahma	—	1:036$
Docas da Bahia	—	85$000
Bellas Artes	210$000	208$000
Prog. Industrial	—	155$000
Mercado Municipal	—	209$000
Guanabara	—	200$000
Tecidos Corcovado	—	140$000
Usinas Nacionaes	—	200$000
Nova America	—	1:000$
Manuf. Fluminense	—	172$000
Cotonificio Gavea	—	170$000
Letras:		
C. Real de Minas Geraes, 7 %.	—	180$000

Informações diversas

FALLENCIAS E CONCORDATAS

FALLENCIAS

A requerimento de José Abreu de Souza, credor da quantia de 1:000$000, foi decretada hontem a fallencia do negociante Francisco Luiz Bahia, estabelecido no largo José Clemente n. 21. O termo legal da fallencia foi fixado a partir do dia 25 de dezembro ultimo, sendo marcado o prazo de 20 dias para a habilitação dos credores e designado o dia 21 de abril proximo para a reunião de credores.

— O juiz da 4ª vara civel, attendendo ao requerimento de A. Tavares & Cia., credores da quantia de 576$000, decretou hontem a fallencia da firma Figueiredo Tosta & Cia., estabelecida á praça Commandante Xavier de Britto n. 6. O termo legal da fallencia foi fixado a partir do dia 5 de dezembro ultimo, sendo marcado o prazo de 15 dias para a habilitação dos credores e designado o dia 2 de abril proximo para a reunião de credores.

— O juiz da 5ª vara civel nomeou syndico da fallencia de Oduvaldo Broune o credor Abilio Augusto Ramos.

ASSEMBLÉA

Está marcada para hoje, na 6ª vara civel, a reunião de credores de F. Machado.

MERCADO DE TRIGO

BUENOS AIRES, 18.
Fechamento:

	Hoje	Anterior
Preço por 100 kgs.:		
Para entrega em fevereiro	6.48	6.45
Para entrega em março	6.55	6.52
Para entrega em abril	6.68	6.65
Mercado	Estavel	Estavel
Disponivel typo Barletta, para o Brasil	6.80	6.75
CHICAGO — Preço por bushel:		
Para entrega em maio	61,75	60,75
Para entrega em julho	62,87	62,00

ALFANDEGA

Renda do dia 19 do corrente:

Em ouro	396:463$962
Em papel	723:943$003
Total	1.120:406$965
Renda de 1 a 19 do corrente	3.032:321$706
Em egual periodo de 1931	4.742:679$576
Differença a maior em 1931	1.710:357$87.

Junta dos Corretores e Bolsa de Mercadorias

Preços correntes officiaes que vigoraram na semana de 1 a 6 de Fevereiro do corrente anno:

Aguas mineraes:		Caixa
Caxambú	38$000	55$000
Lambary	—	—
Salutaris	37$000	54$000
Cambuquira	37$000	54$000
S. Lourenço	38$000	54$000
Aguardente:		480 litros
De Angra	200$000	210$000
De Paraty	188$000	190$000
De Campos	160$000	170$000
Alcool:		480 litros
De 40 gráos	320$000	330$000
De 38 gráos	290$000	300$000
De 36 gráos	260$000	270$000
Alfafa:		Kilo
Nacional	$340	$350
Azeite:		Lata
Diversas marcas	5$500	8$000
Alhos:		100 kilos
Nacionaes	2$000	3$000
Estrangeiros	6$500	7$000
Arroz:		60 kilos
Brilhado de 1ª	62$000	64$000
Brilhado de 2ª	54$000	56$000
Especial	52$000	54$000
Superior	48$000	50$000
Bom	44$000	46$000
Regular	38$000	49$000
Branco do Norte	—	—
Rajado, idem	—	—
Meio arroz	26$000	28$000
Sanga	23$000	25$000
Bacalháo:		Caixa
Diversas marcas	140$000	145$000
Idem, meia caixa	—	—
Cascudos	58$000	60$000
Peixelim, tina	—	—
Banha:		Kilo
P. Alegre, 30 kilos	2$660	2$820
Idem, 2 kilos	2$660	2$820
Idem, 1 kilo	2$660	2$820
Laguna, 20 kilos	2$660	2$820
Itajahy, 20 kilos	2$700	2$820
Itajahy, 10 kilos	2$700	2$820
Itajahy, 2 kilos	2$700	2$820
Mineira e Paulista 20 kilos	—	—
Idem, 2 kilos	—	—
Batatas:		Kilo
Mineira e Paulista	$380	$460
Rio Grande	$340	$360
Estrangeira	—	—
Cebolas:		Kilo
Nacionaes	$800	$850
Farello de trigo:		35 kilos
Dos Moinhos Nacionaes	5$500	6$000
Farinha de mandioca:		45 kilos
De Porto Alegre:		
Especial	24$500	26$000
Fina	—	—
Entrefina	19$000	20$000
Peneirada	—	—
Grossa	17$000	17$50
De Laguna:		
Peneirada	—	—
Grossa	—	—
Farinha de trigo:		44 kilos
Moinho Fluminense:		
Especial	—	36$000
S. Leopoldo	—	34$000
Diamantina	—	34$000
Moinho Inglez:		
Buda nacional	—	36$000
Nacional	—	34$000
Brasileira	—	—
Feijão:		60 kilos
Preto superior	—	—
Preto bom	22$000	24$000
De cores, Porto Alegre	—	—
Preto novo	30$000	32$000
Manteiga	42$000	43$000
Enxofre	—	—
Branco nacional	20$000	21$000
Idem estrangeiro	—	—
Amendoim	—	—
Fradinho	24$000	27$000
Mulatinho	23$000	27$000
De outras procedencias	—	—
Fumo:		45 kilos
Em corda — Minas, especial	55$000	80$000
Idem, idem, bom	30$000	55$000
Idem, idem, baixo	12$000	20$000
Rio Grande — amarello, 1ª	32$000	34$000
Idem, idem, 2ª	28$000	30$000
Idem, commum, 1ª	—	—
Idem, idem, 2ª	—	—
Santa Catharina — especial, de 1ª	22$000	24$000
Idem, superior, 2ª	16$000	20$000
Idem, baixa, 3ª	—	—
Bahia, especial	80$000	90$000
Idem, superior	40$000	55$000
Idem, idem	30$000	40$000
Gorduras:		Caixa
Americana diversas marcas	—	49$00
Lombo:		Kilo
De Minas e Paraná	2$100	2$600
Manteiga:		Kilo
Minas — salgado ou Rio — Bôa	3$800	4$800
Regular	—	—
Estrangeira	—	—
Milho:		
Amarello	17$000	17$500
Branco	—	—
Mesclado	—	—
Vermelho	18$000	19$000
Rio da Prata	—	—
Oleo:		Kilo bruto
De linhaça:		
Em barris	—	3$200
Em lata	—	—
De caroço de algodão:		
Nacional	—	2$200
Estrangeiro	—	—
Polvilho:		Kilo
De Minas, Rio e São Paulo	$430	$450
De Porto Alegre	$430	$450
De Santa Catharina	$430	$450
Phosphoros:		Lata
Ypiranga, madeira	—	184$000
De luxo	—	—
Olho	—	187$000
Brilhante	—	184$000
Outras marcas	—	184$000
Queijos:		Um
De Minas	2$500	4$000
Palmyra typo "Reino"	10$000	12$000
Sal:		60 kilos
Norte, grosso	—	9$100
Idem, moido	—	10$300
Cabo Frio, grosso	—	8$100
Idem, moido	—	9$300
Tapioca:		Kilo
Diversas procedencias	$700	$800
Toucinhos:		Kilo
Commum	1$900	2$800
Fumeiro	2$700	2$800
Vinagre:		Barril
Nacional	40$000	48$000
Estrangeiro	—	—
Vinho:		Quinto (86 litros)
Rio Grande	—	110$000
		Pipa
Virgem	—	1:950$
Verde	—	2:000$
Collares	—	1:950$
Xarque:		Kilo
Do Rio da Prata — Mantas		Não ha
Do Rio da Prata — Patos e mantas		Não ha
Do Rio Grande — Patos e mantas	2$500	2$900
Do Rio Grande — Mantas	3$000	3$300
De Matto Grosso — Patos e mantas	—	—
Do interior de Minas, Rio e São Paulo	—	—

JUNTA COMMERCIAL

Sessão de 18 de fevereiro de 1932

CONTRATOS

De Salgado, Campos & Comp., firma composta dos socios solidarios Abel Francisco Salgado, Manoel Rodrigues Campos e Antonio Lopes, para o commercio de seccos e molhados, á avenida dos Democraticos n. 1400, com capital de 50:000$000, prazo indeterminado.

De C. Abdelnur & Comp., Limitada, firma composta dos socios solidarios Cheori Hanna e Abdelnur e Elias Chalfun, para o commercio de casemira e alfaiataria, á rua da Alfandega n. 253, com capital de 22:000$000, prazo indeterminado.

De Zeising Irmãos Zeising, para o commercio de artigos de electricidade, á rua Prudente de Moraes n. 155, com capital de ... 50:000$000, prazo indeterminado.

De R. Cerqueira & Comp., Limitada, firma composta dos socios solidarios José da Silva Oliveira e Remigio Cerqueira Fernandes Braga, para o commercio de chapéos, etc., á rua S. Francisco Xavier n. 692, com capital de 4:000$000, prazo indeterminado.

De Dantas & Silva, firma composta dos socios solidarios José Antonio Dantas e Americo Vieira da Silva, para o commercio de carpintaria etc., á rua Ubaldino do Amaral n. 72, com capital de 40:000$000, prazo indeterminado.

De Ed. Blumer & Comp., Limitada, firma composta dos socios solidarios Eduard Blumer e Walter Eschmann, para o commercio de conservas etc., á avenida Rio Branco n. 9, sala 145, com capital de 20:000$000, prazo indeterminado.

De Colucci & Filho Limitada, firma composta dos socios solidarios Raphael Colucci e Albino Colucci, para o commercio de calçados, á rua Julio do Carmo n. 31, com capital de 200:000$000 prazo indeterminado.

De Cabral & Barroso, firma composta dos socios solidarios Mario Cabral e Renato Barroso, para o commercio de construcções etc., á rua Buenos Aires numero 85, 3º andar, com capital de 30:000$000, prazo indeterminado.

De Muszynski & Ferreira, firma composta dos socios solidarios Natan Muszynski e José Eduardo Guimarães Ferreira, para o commercio de importação etc., á rua do Ouvidor n. 155, com capital de 200:000$000, prazo indeterminado.

De G. Barboza & Comp., firma composta dos socios solidarios Olindina Guimarães Barboza e do socio commanditario Eurico Pereira da Silva, para o commercio de pharmacia, etc., á rua Voluntarios da Patria n. 345, com capital de 40:000$000, prazo indeterminado.

De A. Santos & Gesteira, firma composta dos socios solidarios Antonio André dos Santos e Theodoro Gesteira Loural, para o commercio de botequim, á rua do Lavradio n. 132, com capital de 15:000$000, prazo indeterminado.

De Vieira, Silva & Paes, firma composta dos socios solidarios Victor Manoel Videira, Arthur Marques da Silva e Manoel Joaquim Paes, para o commercio de padaria, á rua Barão de Mesquita n. 694, com capital de ... 30:000$000, prazo indeterminado.

De Laxer & Beer, firma composta dos socios solidarios José Laxer e Felippe Beer, para o commercio de sorveteria, á avenida Mem de Sá n. 12, com capital de 60:000$000, prazo indeterminado.

De Lasry & Teixeira, firma composta dos socios solidarios Moysés Lasry e Euclydes Dias Teixeira, para o commercio de mercadores de moveis, á rua São José n. 55, com capital de ... 10:000$000, prazo indeterminado.

De Fontoura & Lopes, firma composta dos socios solidarios João Fontoura e Manoel Lopes da Costa, para o commercio de panificação, á rua Dias da Cruz n. 807, com capital de 15:000$000, prazo indeterminado.

De Castro, Tinoco & Comp., firma composta dos socios solidarios Manoel dos Reis Tinoco e Jeremias de Castro, para o commercio de liquidos etc., á rua Sayão Lobato n. 16, com capital de 24:000$000, prazo indeterminado.

De Mariano & Jardim, firma composta dos socios solidarios Ormindo Mariano e Antonio Gonçalves Jardim, para o commercio de botequim, á rua da Estação n. 50, com capital de ... 5:000$000, prazo indeterminado.

De Torres & Souza, firma composta dos socios solidarios Fernando Torres Lima e Amadeu José Lopes de Souza, para o commercio de café e botequim, á rua São Francisco Xavier n. 328, com capital de 10:000$000, prazo indeterminado.

De Ribeiro & Comp., firma composta dos socios solidario, Manoel Ribeiro e do socio commanditario Domingos Bastos, para o commercio de accessorios para automoveis, á rua Uruguayana n. 43, sobrado, com capital de 15:000$, prazo indeterminado.

De Cherman & Filho, firma composta dos socios solidarios Chune Cherman e Adolpho Cherman, para o commercio de armarinho, á rua da Alfandega numero 325, sobrado, com capital de 20:000$000, prazo indeterminado.

De E. Scheyer & Valente Limitada, firma composta dos socios solidarios Ernest Scheyer e Galdino Gonçalves Valente, para o commercio de fabrico de artigos para guarda-chuvas, á rua Costa Ferraz n. 46, com capital de 10:000$000, prazo 5 annos.

De Antonio & Narciso, firma composta dos socios solidarios José Antonio Chaves e Manoel Francisco Narciso, para o commercio de malas etc., á rua São Christovão n. 579, com capital de 12:000$000, prazo indeterminado.

De H. Flôres & Comp., Limitada, firma composta dos socios solidarios dona Helena Flôres Perpetuo e José Flôres Rodrigues, para o commercio de papelaria etc., á rua Mayrink Veiga nº 28, 2º andar, com capital de 10:000$000, prazo indeterminado.

De Barbosa Teixeira & Comp., firma composta dos socios solidario, João Barbosa Teixeira Cabral e do industria, Luiz dos Santos Campos, para o commercio de armarinho etc., á rua São Clemente n. 40, com capital de 100:000$000, prazo indeterminado.

DISTRATOS

De Matheus & Belmiro, retira-se o socio Belmiro de Castro Real recebendo a importancia de 5:324$900, ficando com o activo e passivo o socio José Matheus Vicente na importancia de ... 5:324$900.

De Barbosa Teixeira & Comp., retira-se o socio Vasco Barbosa Teixeira Pinto recebendo a importancia de 45:000$000, ficando com o activo e passivo o socio João de Macedo da Costa Cabral na importancia de 24:000$000.

De E. Almeida & Alves, retira-se o socio Eduardo Augusto de Almeida recebendo a importancia de 20:000$000, ficando com o activo e passivo o socio Manoel Miguel Alves na importancia de 20:000$000.

De Rodrigues & Nathalino, retira-se o socio Nathalino Rossetto recebendo a importancia de 95$800, ficando com o activo e passivo o socio Manoel Rodrigues, na importancia de 12:420$800.

De Alves Affonso & Comp., retiram-se os socios Manoel Alves Affonso e Manoel Alves Affonso Filho, recebendo o primeiro a importancia de 22:500$000 e o segundo a importancia de 7:500$000 ficando com o activo e passivo o socio José de Araujo Costa Moreira, na importancia de ... 45:000$000.

De Souza Freitas & Comp., retira-se o socio Antonio de Souza Freitas recebendo a importancia de 102:642$139, ficando com o activo e passivo o socio Joaquim Marques Fernandes de Souza Freitas, na importancia de ... 47:926$429.

De Lourenço & Pinto, retira-se o socio Joaquim da Costa Pinto nada recebendo, ficando com o activo e passivo o socio Manoel Lourenço na importancia de ... 23:853$600.

De Muszynski & Goldenberg Limitada, retira-se o socio Mendel Goldenberg recebendo a importancia de 100:000$000, ficando com o activo e passivo o socio Natan Muszynski, na importancia de ... 102:328$500.

De Pacheco & Mello, retiram-se os socios Amandio Peixoto e Louro de Mello e Bernardo Rodrigues Pacheco, nada recebendo os socios.

De Sacks, Landa & Comp., retiram-se os socios Mochcovitch & Irmão e Nathan Sacks, nada recebendo os socios, ficando com o activo e passivo o socio Jacob Landa.

De Irmãos Moreira da Rocha, retira-se o socio José Moreira da Rocha, recebendo a importancia de 4:873$600, ficando com o activo e passivo o socio Manoel Moreira da Rocha, na importancia de 4:873$600.

BAYER
MITIGAL
Extingue promptamente as
COCEIRAS

(43950)

CAES DO PORTO

Navios e pequenas embarcações atracados no cáes, hontem, até ás 10 horas da manhã:

Armazem 2 — Vapor nacional "Ebba" — Cabotagem.
Armazem 4 — Vapor chileno "Atacama".
Armazem 5 — Vapor allemão "Rio de Janeiro".
Armazem 7 — Vapor norueguez "Pará".
Armazem 8 — Vapor inglez "Sarthe".
Armazem 9 — Vapor inglez "Balfe".
Armazem 10 — Vapor allemão "Patricia".
Pateo 10 — Vapor inglez "Rio Dourado" — Descarga de carvão.
Pateo 11 — Hiate nacional "Valente" — Descarga de sal.
Pateo 11 — Hiate nacional "São João" — Descarga de cal.
Pateo 11 — Vapor allemão "Bahia" — Embarque de farello.
Pateo 13 — Vapor inglez "Goodwood" — Descarga de trigo.
Armazem 16 — Vapor nacional "Aspirante Nascimento".
Armazem 17 — Vapor americano "Southern Cross".
Armazem 18 — Vapor nacional "Almirante Alexandrino".
Praça Mauá — Vapor inglez "Biela".

MOVIMENTO DO PORTO

ENTRADAS DE HONTEM

De Porto Alegre e escs., vapor allemão "Bahia".
De Hamburgo e escs., vapor allemão "Patricia".
De Liverpool e escs., vapor inglez "Balfe".
De Nova York e escs., vapor americano "Southern Cross".
De Laguna e escs., vapor nacional "Miranda".
De Porto Alegre e escs., vapor nacional "Ubá".
De Santos (directo), vapor nacional "Atalaya".
De Porto Alegre e escs., vapor nacional "Itapura".
De Cabedello e escs., vapor nacional "Itagiba".
De Antonina e escs., vapor nacional "Itacava".

SAIDAS DE HONTEM

Para Buenos Aires e escs., vapor americano "Southern Cross".
Para Santos, vapor nacional "Almirante Alexandrino".
Para Belém e escs., vapor nacional "Duque de Caxias".
Para Recife e escs., vapor nacional "Tutoya".
Para Buenos Aires e escs., vapor americano "Clearwater".
Para Buenos Aires e escs., vapor norueguez "Pará".
Para Santos, vapor allemão "Rio de Janeiro".

MARITIMAS

VAPORES ESPERADOS

Bremen e escs., "Sierra Morena"	20
Penedo e escs., "Murtinho"	20
Havre e escs., "Jamaique"	20
Porto Alegre e escs., "Ubá"	20
Buenos Aires e escs., "Conte Verde"	20
Buenos Aires e escs., "La Coruna"	21
Buenos Aires e escs., "Almanzora"	21
Londres e escs., "Highland Chieftain"	21
Buenos Aires e escs., "Sierra Cordoba"	22
Porto Alegre e escs., "Curityba"	23
Nova York e escs., "Lages"	23
Manáos e escs., "Almirante Jaceguay"	23
Buenos Aires e escs., "Darro"	23
Hamburgo e escs., "Gen. Osorio"	23
Portos do sul, "Laguna"	23
Buenos Aires e escs., "Affonso Penna"	24
Japão e escs., "Africa Maru"	24
Buenos Aires e escs., "Mont Viso"	25
Nova York e escs., "Easter Prince"	25
Belém e escs., "Commandante Ripper"	25
Tutoya e escs., "Una"	25
Buenos Aires e escs., "Northern Prince"	27
Portos do sul, "Anna"	27
Boston e escs., "Ayuruoca"	28
Nova York e escs., "Alegrete"	29
Buenos Aires e escs., "Formose"	29
Southampton e escs., "Arlanza"	29

VAPORES A SAIR

Hamburgo e escs., "Bahia"	20
Genova e escs., "Conte Verde"	20
Arica e escs., "Atacama"	20
Laguna e escs., "Aspirante Nascimento"	20
Buenos Aires e escs., "Jamaique"	20
Buenos Aires e escs., "Sierra Morena"	20
Southampton e escs., "Almanzora"	21
Porto Alegre e escs., "Itagiba"	21
Cabedello e escs., "Itapura"	21
Antonina e escs., "Itacava"	21
Porto Alegre e escs., "Capivary"	21
Hamburgo e escs., "La Coruna"	21
Imbituba e escs., "Itanema"	21
Buenos Aires e escs., "Highland Chieftain"	22
Gdynia e escs., "Ubá"	22
Liverpool e escs., "Darro"	22
Victoria e escs., "Celeste"	22
Finlandia e escs., "Mercator"	22
Bremen e escs., "Sierra Cordoba"	23
Belém e escs., "Itahité"	23
Buenos Aires e escs., "Gen. Osorio"	23
Porto Alegre e escs., "Aratimbó"	23
Penedo e escs., "Itaquera"	23
Penedo e escs., "Miranda"	23
Buenos Aires e escs., "Africa Maru"	24
Porto Alegre e escs., "Commandante Alcidio"	24
Porto Alegre e escs., "Taquary"	24
Hamburgo e escs., "Alphacca"	25
Buenos Aires e escs., "Eastern Prince"	25
Genova e escs., "Mont Viso"	25
Recife e escs., "Araranguá"	25
Belém e escs., "João Alfredo"	26
Buenos Aires e escs., "Almirante Jaceguay"	26
Porto Alegre e escs., "Itapé"	26
S. Francisco e escs., "Laguna"	27
Houston e escs., "Patricia"	27
Nova York e escs., "Northern Prince"	27
Manáos e escs., "Affonso Penna"	28

LEILÕES

LEILÃO DE PENHORES

JOSE' CAHEN

Hoje, 20 de Fevereiro de 1932
(G 24744) Leilões

LEILÃO DE PENHORES

Em 22 de Fevereiro de 1932 Casa Campello, de Ernesto Campello. Avenida Passos, 29-A, Esquina Trav. B. Artes, 5. Ao lado do Thesouro Nacional.
(G 28248) Leilões

Leilão hoje, 20 de Fevereiro de 1932

CASA GONTHIER

Henry, Filho & Cia.

Rua Luiz de Camões ns. 45-47, matriz

Fazem leilão de penhores vencidos e avisam aos srs. mutuarios que podem reformar ou resgatar as suas cautelas, até á vespera do leilão.
(44726) Leilões

C. B. AUREA BRASILEIRA

Leilão em 23 de Fevereiro
MATRIZ — Av. Passos, 11
"O catalogo será publicado no "Jornal do Commercio" no dia do leilão".
(45249) Leilões

LEVY, GOMES & CIA.

Filial:

Rua 7 de Setembro, 177

Leilão 25 de Fevereiro de 1932
(G 25952) Leilões

W. MOTTA & CIA.

Largo José Clemente n. 28

Leilão em 29 de Fevereiro de 1932
(H 00206) Leilões

Implorando a caridade

ANGELINA PEGURANO, viuva com 60 annos de edade, completamente céga e paralytica.

MARIA VENTURA, de 96 annos de edade, viuva.

ENTREVADA rua Itapirú, 213, casa XI, doente impossibilitada de trabalhar, tendo duas filhas, sendo uma tuberculosa.

PAULINA DE FIGUEIREDO, viuva, com tres filhos e impossibilitada de trabalhar.

FRANCISCA DA CONCEIÇÃO BARROS, céga de ambos os olhos e aleijada.

BENEDICTA DEOLINDA DE CARVALHO, pobre, com 75 annos de edade, moradora á rua Senador Pompeu n. 138.

MARIA BAPTISTA, pobre.

MARIA EUGENIA, viuva, com 72 annos, residente á rua Barão de Itaguaty, 207, barracão 7, Cascadura.

LAURA XAVIER DA SILVA, viuva, com oito filhos, passando privações, appella para as almas caridosas. Rua Navarro, 314, ou nesta redacção.

MARIA FERREIRA — Viuva, pobre. — Rua Barão de Itapagipe, 307.

MARIA TAVARES BORGES viuva quasi céga sem amparo.

LAURA MARQUES DE ABREU.

MARIA ROCCA.

EDITH FIGUEIREDO — Rua Cornelio n. 29, S. Christovam. — Aleijada, soffrendo de ataques epilepticos.

Empregos Diversos

PRECISA-SE de vendedores, com ou sem pratica, para formar um novo quadro de vendas. Tratar das 9,30 ás 12 horas, com o sr. Soares, rua do Passeio, 48. (G 28270) C

Copeiras e Arrumadeiras

PRECISA-SE uma boa empregada para serviço de copeira e arrumadeira, para casa de familia de tratamento. Paga-se bem. Tratar Edificio Itaóca, rua Duvivier, 43, apart. 56. (G 27383) 10

OFFERECE-SE um garçon para pensão e um copeiro para casa de familia de alto tratamento. Phone 5-1212. (H 00233) 10

Centro

ALUGA-SE confortavel casa, completamente reformada, sita á rua André Cavalcanti 164. Trata-se na Empreza de Administração Predial, Avenida Rio Branco, 137, 4º andar, sala 419. (H 00225) D

ALUGA-SE o segundo andar da rua da Assembléa 58 com elevador. Trata-se no Pitta alfaiate. Rua da Quitanda, 8. (H 00227) D

ALUGA-SE no Centro Commercial dois magnificos sobrados dando frente para duas ruas, proprios para grande alfaiataria. Consultorio ou club. Informa-se á rua do Ouvidor n. 21, no café. (H 00234) D

ALUGA-SE um predio moderno na rua Ubaldino do Amaral numero 16. (G 28215) D

ALUGA-SE elegante assobradado, inteiramente limpo e encerado. Rua Carlos de Carvalho 63. Esplanada do Senado. (H 00153) D

APARTAMENTO — Aluga-se; rua Muratori 2, esquina de Riachuelo, sala, 3 quartos, banheiro e cozinha, pinturas e papeis novos, e linda vista. (G 28227) D

ALUGAM-SE bôas casas no Centro e Suburbios e damos carta de fiança. Tratar á rua Buenos Aires 143-1º andar. (44893) D

Alugam-se casas desde 130$

LEBLON: R. Francisco dos Santos, 37, á 100 metros distante da praia de banhos, proximo ao palacete n. 122 da Av. Delphim Moreira, de recente construcção, com 4 quartos, 2 salas, e garage, aluguel 500$; E. DO MEYER: R. Cachamby, 61 e R. Aurelia, 64 e 66, proximo ao bonde, auto-omnibus á porta, com 2 quartos, sala e cosinha com fogão a gaz e todos os demais requisitos modernos, á 200$; E. DE OSWALDO CRUZ: R. Cataguazes, 139, proximo a estação, com 2 quartos, 2 salas e grande terreno, 130$; E. DE BENTO RIBEIRO: R. Jatobá 49, (antiga Joaquim Marques), quasi esquina da R. Marina, de recente construcção, 150$; E. DE RAMOS: R. Miguel Ferreira, 182, com 2 quartos, sala e todos os requisitos de hygiene, 150$ e R. Paranhos, 43 e 49, em frente a estação, com 3 quartos e 2 salas, 200$; E. DE OLARIA: Estrada Engenho da Pedra, 618, proximo á estação, 140$: as chaves nas mesmas á qualquer hora, trata-se das 12 ás 18 horas, á R. do Lavradio, 137, sob. tel. 2-2770, escriptorio de VICENTE DURANTE. N. B. TAMBEM VENDEM-SE AS MESMAS, EM PRESTAÇÕES EQUIVALENTES AO ALUGUEL. (G 29055) D

ALUGA-SE sala 806 8º and. Edificio Sul Rio Grande. Avenida Rio Branco 183, mobilada pelo preço do aluguel. Informações no local. 10 ás 12 horas. (H 00036) D

ALUGA-SE uma pequena loja em optimo estado de conservação á rua São Pedro n. 7. Trata-se n. 9, 2º and. (G 28051) D

APARTAMENTO, moderno, de fundo, independente com 5 quartos, sala, 2 banheiros, cosinha, tanque área, porão. Rs. 420$000. Visitas até meio dia e depois das 16 horas. R. Riachuelo 368. (H 00159) D

ALUGA-SE o predio á rua Tenente Possolo, 39 (Esplanada do Senado), com armazem e sobrado. Chaves no 33 sobrado. Trata-se com o sr. Lafayette Martins, á rua do Ouvidor, 149. Leiteria Palmyra. (G 27895) D

Alugam-se casas e lojas desde 200$

R. Lavradio, 141, sobrado com 2 quartos, 1 sala, fogão e aquecedor a gaz, á 250$; R. Carmo Netto, 224, com 2 quartos, 1 sala, fogão e aquecedor a gaz, na mesma rua n. 320, com 2 quartos, e 2 salas, proximo a Salv. de Sá (ZONA FAMILIAR), á 250$; Chacara com grande pomar de frutas e predio ao centro, com todos os requisitos de hygiene, á R. Luiz Ferreira, 55, proximo á Av. New-York, em frente á E. de Bomsuccesso, á 250$; LOJAS: R. Lavradio, 141, á 350$ e R. Miguel de Frias, 69, proximo ao Estacio de Sá á 350$ e R. Cachamby, 61 e 63, E. do Meyer, á 200$. Trata-se á R. do Lavradio, 137, sob., todos os dias uteis, das 12 ás 18 horas, escriptorio de VICENTE DURANTE, tel. 2-2770. (G 29056) D

ALUGAM-SE optimos apartamentos, com todo conforto moderno em predio recentemente construido á Rua do Resende n. 46, vista magnifica. Preços modicos. Trata-se com os administradores, á Rua do Ouvidor n. 90, 4º andar. Phone 4-6065 --- Ramal 25. (H 00063) D

ALUGA-SE o magnifico predio á Avenida Mem de Sá n. 283, 1º e 2º andares, com optimas accommodações. Preço modico. Chaves no local. Tratar com os administradores, á Rua do Ouvidor n. 90. 4º andar, Phone 4-6065 --- Ramal 25. (H 00064) D

ALUGA-SE á rua General Camara, entre rua da Quitanda e Avenida, optimo predio, cimento armado, loja e 4 andares, elevador Otis. Todo ou separadamente; preço modico. Trata-se com Byington & Co. Rua de São Pedro 68|70. (37) D

A 70$, 80$, 90$ e 100$000,

ALUGAM-SE AREJADOS SALAS E QUARTOS, á rua Moncorvo Filho n. 40, antiga Areal proximo ao Campo de Sant'Anna. (G 29054) D

ALUGA-SE o optimo predio á Avenida Mem de Sá n. 272, 1º e 2º andares, tendo magnificas accommodações. Preço modico. Chaves no local. Tratar com os administradores, á Rua do Ouvidor n. 90, 4º andar. Phone 4-6065 --- Ramal 25. (H 00065) D

ALUGAM-SE 3 escriptorios juntos ou separados, no 1º andar Rua 7 Setembro 32. Elevador. Trata-se na loja. (G 27371) D

ALUGA-SE elegante assobradado, inteiramente limpo e encerado. Rua Carlos de Carvalho, 63, Esplanada do Senado. (G 25993) D

ESCRIPTORIO — Aluga-se um escriptorio á rua da Alfandega n. 47, junto á Avenida Rio Branco; tratar á rua Primeiro de Março n. 51, 3º andar; tel. 4-4582. (G 28264) D

CONSULTORIO — Aluga-se com agua, luz e sala de espera, na rua Gonçalves Dias, 74-1º, canto de Ouvidor. (G 28294) D

Cattete

ALUGA-SE confortavel e bem situado predio sito á rua Santo Amaro, 116. Chaves no armazem á mesma rua, n. 103. Trata-se na Empresa de Administração Predial, á Avenida Rio Branco, 137, 4º andar, sala 419. (H 00224) E

ALUGA-SE em uma casa bem arejada, salas sem mobilias por preços modicos unicamente á familias e pessoas de tratamento. Largo do Machado 33. (G 28224) E

ALUGAM-SE os predios modernos da rua Marqueza de Santos 28 e 32, o primeiro de 9 peças e o segundo 6, ambos com pinturas e forrações novas; as chaves no 32-II. (G 28326) E

ALUGAM-SE salas e quartos a casaes e cavalheiros de trato, perto dos banhos do mar. Pensão Ita, rua Silveira Martins n. 127. Tel. 5-3577. (G 28265) E

ALUGA-SE um quarto mobilado com optima pensão e inteira liberdade. Correia Dutra, 94. (H 00211) E

ALUGAM-SE optimos quartos desde 450$ para casal e 250$ a 300$ para solteiro. Rua Candido Mendes, 32. (Gloria). (H 00122) E

ALUGA-SE a esplendida casa da rua 2 de Dezembro 146 (Cattete) melhor ponto perto dos banhos do mar, 10 minutos do centro, para familia de todo tratamento; contracto e fiador idoneo; chaves na venda. (G 28233) E

Apartamento no Flamengo

Traspassa-se o contrato de um pequeno apartamento ricamente montado a quem ficar com a mobilia. Tratar pelo tel. 5-1838, das 12 ás 16 horas. (G 28180) E

ALUGA-SE sala, independente, encerada, a 1 ou 2 cavalheiros. Asseio e respeito. Casa de familia, Rua Cattete 251, sobrado. (G 27384) E

ALUGA-SE sala de frente ampla e bem mobiliada, com pensão de 1ª ordem, a pessoas de distincção, em palacete de familia estrangeira com todo conforto, á rua Cattete 187, esquina da Ferreira Vianna. Tem garage. (H 00176) E

FLAMENGO — Alugam-se salas e quartos bem mobiliados, com agua corrente, pensão de 1ª ordem. Rua Almirante Tamandaré n. 30. (G 28305) E

FLAMENGO — Aluga-se, em casa de familia estrangeira, uma optima sala mobiliada com todo conforto, agua corrente, com pensão fina. Rua Ferreira Vianna, 32. (G 28214) E

GLORIA, rua Candido Mendes, 35, vende-se grande predio; informações tel. 7-4892. (G 24849) E

PRAIA DO FLAMENGO 12 — Solteiro 130$ e 150$; casal 200$ á 250$, por mez, com mobilia, roupa de cama e café pela manhã. (G 28281) E

SALA — Aluga-se a cavalheiro distincto, em casa confortavel, de uma senhora de todo respeito. Rua Corrêa Dutra n. 73. Phone 5-1725. (H 02218) E

Laranjeiras

ALUGA-SE o predio n. 71 da rua Soares Cabral — Laranjeiras. (G 00024) F

ALUGA-SE uma confortavel sala, com fina mesa a casal, ou um moderno quarto para solteiro. Grande jardim para creanças. Laranjeiras 21. (G 24900) F

ALUGAM-SE bons commodos, com abundancia d'agua e grande quintal, na r. do Cosme Velho n. 307, casa 2, com Henrique e na r. Nabuco de Freitas 203, com Miguel. (G 28254) F

ALUGA-SE a casa do Largo do Boticario n. 22. Chaves ao lado, no n.º 20 e tratar com o Snr. Luiz Ayres na Gerencia desta folha. (44604) F

Botafogo

ALUGAM-SE confortaveis predios novos, da rua Alfredo Chaves 48, 62 e 68, transversal a S. Clemente, com e sem garage, dois pavimentos, quatro quartos, salas, banheiro, etc.; aluguel, 380$000 a 630$000, taxas de 20$; as chaves no 51; trata-se á rua General Camara 58, 1º andar. (G 28274) G

ALUGA-SE á rua Sorocaba 150 A n. 1, residencia confortavel typo apartamento; tratar no 150. (G 28081) G

ALUGA-SE o predio á rua Paulo Barreto 63, antiga Delphim. Tem garage. Trata-se Av. Rio Branco 61, com o Dr. Sabola. Chaves no armazem. (G 28168) G

ALUGA-SE por 600$000, uma residencia com acabamento esmerado; á rua Alvaro Borgerth n. 26, casa I, quasi esquina de Voluntarios da Patria; póde ser vista á qualquer hora; informações, á rua 1º de Março n. 51, 3º andar ou na Casa Imperial. R. Voluntarios esquina da r. Real Grandeza. Tel. 4-4582. (G 28262) G

ALUGA-SE luxuoso palacete, á praia de Botafogo, 364, mobilado, com 11 quartos. Trata-se na Empreza de Administração Predial, á Avenida Rio Branco, 137, 4º andar, sala 419. (H 00223) G

ALUGA-SE excellente predio com 2 pavimentos, á rua Real Grandeza 179, tendo 5 quartos, sendo um para empregada, 2 salas, copa, despensa, cosinha, 2 banheiros, 3 W. C., garage e mais dependencias. Está aberto e póde ser visto a qualquer hora. (46040) G

ALUGA-SE casa grande com garage á rua Volunt. da Patria n. 346 c| IX. (G 27227) G

ALUGA-SE casa recentemente construida, esmerado acabamento, com 3 salas, 4 quartos, sendo 1 para criados e mais dependencias indispensaveis. Rua Bambina 93, casa 1. (G 24972) G

Alugam-se predios novos, alguns com garage, modernas installações e armarios em todos os quartos: á rua São Clemente n. 243; informações á rua Primeiro de Março n. 51, 3º andar. — Telephone 4-4582. (G 27890) G

ALUGA-SE ou vende-se um palacete proprio para legação estrangeira ou familia de tratamento, na rua Voluntarios da Patria, proximo á praia de Botafogo; trata-se na Caixa do Banco Germanico com o Snr. Lyra. (G 28298) G

ALUGA-SE moderna e linda casa com 5 grandes quartos e 3 salas por 700$ á rua Alvaro Ramos 199. (G 28230) G

ALUGAM-SE em avenida nova e distincta, Botafogo, r. Alvaro Ramos 135, as casas IX, XIII e XV, 4 quartos, salas e todo o conforto moderno. Estão abertas e por preço modico. (G 28228) G

ALUGA-SE á familia de tratamento o predio 119 da rua Conde Irajá. Chaves no 113. (G 27339) G

ALUGA-SE o confortavel predio da rua da Matriz 80. Informações tel. 6-1505. (G 28204) G

ALUGA-SE uma optima casa com garage á travessa João Affonso 16 (Humaytá). (G 28106) G

ALUGA-SE casa recentemente construida, esmerado acabamento, com 3 salas, 4 quartos, sendo 1 para criados e mais dependencias indispensaveis. Rua Bambina 93, casa 1. (4483) G

CONDE DE IRAJA' 23 — 4 quartos, 2 salas, 430$000. Chaves, p. e. f., no n. 25. (H 56) G

Copacabana

ALUGA-SE a casa 219 da rua Domingos Ferreira; trata-se á rua 1º de Março n. 51, 3º andar; telephone 4-4582. (G 28263) H

ALUGA-SE esplendido quarto mobilado com ou sem jantar a cavalheiros distinctos. Avenida Atlantica 480. (H 00218) H

ALUGA-SE o predio da rua Barão de Ipanema n. 77, posto 4; chaves no Armazem Paladino, canto da rua Copacabana. (H 00199) H

APARTAMENTO terreo, moderno com 5 peças, commodo empregada e garage por 400$. Rua Sá Ferreira, 163, posto 5; chaves no sobrado. Tratar com J. Ferreira, Carioca 10, tel 2-7847. (G 24984) H

APARTAMENTO - Aluga-se o unico vago no Palacete São Paulo. Rua Haritoff 35, posto 2. Luxo, conforto e preço modico. (G 26939) H

ALUGA-SE com contrato e fiador idoneo, a casa da rua Gustavo Sampaio, 80; Leme, tendo 3 quartos, 2 salas, cosinha, banheiro e duas privadas; as chaves estão no Armazem Fiel do Leme, numero 24. (G 27179) H

ALUGA-SE o predio á Avenida Vieira Souto 434 - Casa II - Chaves no lado. Trata-se á Av. Rio Branco 61, com o Dr. Sabola. Aluguel 825$000. (G 28169) H

ALUGA-SE por 600$000 a magnifica casa de tres salas, cinco quartos, bella varanda, banheiro completo e demais dependencias para familia de tratamento á rua Barcellos n. 96, posto 6. Está aberta. Mais informações phone 2-2556 ou 7-3558. (H 00020) H

ALUGA-SE por 650$ o bungalow da rua Maria Quiteria 68, Ipanema, podendo ser visto depois de meio dia. Trata-se pelo tel. 7-2962. (H 00162) H

ALUGA-SE em casa de familia estrangeira um quarto e uma optima sala, com vista para o mar, mobiliados e com pensão, a casal ou cavalheiro distincto. Rua Figueiredo Magalhães 7, posto 3. (G 27400) H

ALUGA-SE optima casa moderna no melhor ponto da rua Santa Clara. Ver o n. 133 Chaves no armazem da esquina. Tratar á rua 9 de Fevereiro 112. (H 00131) H

ALUGA-SE á rua Barão da Torre, 92, Ipanema, as casas II e III com uma sala, 3 quartos, cosinha, banheiro, etc. Trata-se á rua Bulhões Carvalho 185. Tel. 7-0645. (H 00186) H

ALUGA-SE sala ou quarto unico, inquilino. Barata Ribeiro 694. Phone 7-0736. (G 28200) H

ALUGA-SE esplendida casa nova com todo conforto, ponto central de Copacabana. Rua Barrozo n. 135. (G 28301) H

ALUGA-SE confortavel quarto para solteiro e casal em casa de tratamento, Vista para o mar, posto 6, fim Av. Atlantica. Rua. Francisco Octaviano 11. (G 27392) H

Leblon — Bungalow por 5 contos á vista

e mais 45 contos á longo prazo, de recente construcção, ainda não habitado, com as seguintes peças: andar terreo, garage, sala de visitas e de jantar, quarto para empregados, cosinha e W. C., andar superior, varanda, 2 quartos de dormir, quarto de vestir e quarto de banho com todos os requisitos hygienicos modernos, á R. Francisco dos Santos, 37, á 100 metros distante da praia de banhos e proximo ao palacete n. 122 da Av. Delphim Moreira. N. B. Tambem aluga-se por 500$, as chaves, no mesmo a qualquer hora. (G 29057) H

PROCURA-SE, em Copacabana ou Urca, bungalow isolado, com 3 ou 4 quartos, para casal de tratamento. Cartas a R. C. S. — Caixa Postal 2345. (H 129) H

COPACABANA — Aluga-se, mobiliada, á travessa Miranda n. 47, uma pequena e excellente casa, por 2 ou 3 mezes. (G 29045) H

PENSÃO ESTRANGEIRA — Quartos bem mobilados; agua corrente. Bilhar. Grande jardim. Posto 4. Rua Xavier da Silveira n. 58. Tel. 7-1678. (G 24966) H

Gavea

ALUGAM-SE duas casas novas, ainda não habitadas, á rua Professor Saldanha 1 A, casas ns. 5 e 6, pelo aluguel de 500$000. Têm quatro quartos e mais dependencias. Tratar pelos telephones 4-1448 ou 5-3388. (G 24961) 35

ALUGA-SE confortavel casa com garage, inteiramente nova, sita á rua 13 de Maio 120. Trata-se na Empresa de Administração Predial á Avenida Rio Branco, 137, 4º andar, sala 419. (H 00222) 35

ALUGAM-SE em frente ao Jockey Club, bôa loja por 460$ e esplendido sobrado por 550$000. Chaves na loja 116. (G 28253) 35

ALUGA-SE o magnifico predio da rua Madresilva 63, Lagôa R. Freitas, boas accommodações e deslumbrante panorama. Aluguel 550$000. Está aberto e trata-se no local. Phone 6-1277. (H 00115) 35

Rio Comprido

ALUGA-SE para pequena familia, esplendida e linda casa acabada de construir; á rua Sampaio Vianna n. 113. (G 28267) J

ALUGA-SE boa casa, com dois pavimentos, 3 quartos, 2 salas, cosinha, banheiro completo. Rua Barão Petropolis, 45. casa 15. (G 28187) J

ALUGA-SE o predio da Travessa Barão de Petropolis n. 19 com tres quartos e duas salas; as chaves estão na rua Barão de Petropolis n. 134; trata-se na rua Acre, 51. (G 28190) J

ALUGA-SE na avenida á rua Barão de Itapagipe n. 254 casa n. 2. As chaves estão na mesma avenida casa n. XI e trata-se com Jacobina á rua São Pedro n. 79 1º andar das 12 ás 15 horas. (G 28114) J

ALUGAM-SE as casas ns. 248 e 250 da rua Barão de Itapagipe. As chaves estão no n. XI da avenida ao lado n. 254 e trata-se com Jacobina á rua de São Pedro n. 79 1º andar das 12 ás 15 horas. (G 28115) J

Tijuca

ALUGA-SE na rua Haddock Lobo n. 333 a casa n. III. As chaves estão com o encarregado e trata-se com Jacobina á rua São Pedro n. 79 1º andar das 12 ás 15 horas. (G 28112) K

ALUGAM-SE pequenas casas, muito baratas, á rua Paula Brito. Tratar no n. 73, desta rua. Armazem. (H 00158) K

ALUGAM-SE bons quartos para casal com pensão Av. Paulo de Frontin, 160. (H 00118) K

ALUGA-SE perto da Praça S. Pena uma casa confortavel com bom quintal, 3 q., 2 s. e demais dependencias; aluguel modico; á rua Silva Guimarães n. 3; ch. no n. 5; trata-se na rua Desembargador Isidro 164. (G 28202) K

ALUGA-SE o predio da rua Natalina 23, Muda da Tijuca, recentemente construida, com tres quartos, duas salas, quarto de banho completo, todo o conforto para familia de tratamento; chaves no armazem da esquina de Conde Bomfim. Trata-se á rua Marechal Trompowsky 32. (G 28223) K

ALUGAM-SE á rua Haddock Lobo, 417, na Pensão Diamantina, quartos com comida. Proximo ao Collegio Militar e o centro da cidade. Maxima moralidade. Rio de Janeiro. (H 00126) K

CASA — Aluga-se uma á rua Felix da Cunha n. 32. Trata-se á rua Rosario n. 116, 4º andar. (G 27303) K

HADDOCK LOBO — Nesta rua n. 123 aluga-se 2 bons quartos com pensão. (G 28144) K

PALACETE — Aluga-se ou vende-se um esplendido, á rua São Francisco Xavier n. 40, com todo o conforto moderno, nove quartos, salas, garage e dependencias para empregados. (H 194) K

SOBRADO, todo conforto, encerado, jardim, etc.; rua Marquez de Valença, 61. Preço 400$ e taxas. Aluga-se tambem and. terreo, 200$. Tratar 2 ás 6. (G 27378) K

São Christovão

ALUGAM-SE á rua S. Christovão 518-A (bairro Santa Genoveva), duas casas na rua Lutetia, com 3 quartos, 2 salas e dependencias e outra na Praça Nanterra n. 8, em obras, com 3 quartos, altos e baixos, etc. (G 27298) L

ALUGA-SE o optimo predio da rua Bella, 206, (ainda habitado). Informações pelo telephone 8-1150 e trata-se na rua Bella, 137, com o Dr. Liberalli. (G 27186) L

ALUGAM-SE as seguintes casas: rua Coronel Figueira de Mello n. 407; rua Ferreira de Araujo n. 57; rua General Argollo n. 19; casa VI (seis); Praça dos Lazaros n. 22, casas: IV, VI, IX, X, XII e XIV, e rua Antunes Maciel n. 92, casa VIII. Tratar na secção predial da Companhia de Seguros Varegistas, rua Primeiro de Março n. 39, loja. (G 27235) L

ALUGA-SE o predio da rua Tuyuty n. 48, pintado de novo com tres quartos, duas salas, todo encerado, fogão a gaz e banheiro; as chaves no 46 e trata-se á rua Camerino 26. Tel. 4-3634. (H 00167) L

PRECISA-SE MOÇAS para trançar calçados, com pratica. Rua Suimim 124, largo da Cancella — São Christovão. (H 201) L

Pr.ça da Bandeira

MARIZ E BARROS, 259 — em frente á S. Therezinha confortaveis predios p. fam. de tratamento. Chaves casa 2. (G 27191) 13

Villa Isabel

ALUGA-SE o predio da rua General Canabarro 345, esquina Professor Gabizo, c. 4 quartos, 2 salas e pertences. Aluguel 500$000 e taxas. Contrato 2 annos. Chaves no 359. Tel. 8-4151. (G 28206) M

ALUGA-SE casa com 2 salas, 3 quartos, fogão a gaz, grande jardim por 300$000. Rua Barão de São Francisco Filho 116. Trata-se por tel. 4-4496. (G 24964) M

ALUGA-SE um bangalow novo muito bonito á rua Jeronymo Lemos n. 24. (H 00100) M

ALUGA-SE a casa da rua Theodoro da Silva, 518, Villa Isabel, com 3 quartos, 2 salas, dispensa, etc. Aluguel 300$000. Chaves na padaria da esquina. (H 00144) M

Andarahy

ALUGA-SE o predio com 5 quartos, para grande familia á Rua Ernesto de Souza 28, Andarahy. Chaves no Botequim da esquina. (G 27373) N

ALUGA-SE ou VENDEM-SE 2 pequenas casas com 2 pavimentos cada uma com saleta, sala de jantar, hall, cosinha, 2 quartos de dormir, 1 de vestir e banheiro completo, sitas á rua ITABAIANA, 76 e 78. Chaves na mesma rua n. 35. Tratar á rua José Hygino, 151. Phone 8-5145. (G 28258) N

ALUGAM-SE casas modernas de 2 quartos e 2 salas, cozinha c| fogão a gaz e quintal; aluguel modico; á rua Pereira Soares; as chaves no n. 39 (parallela á rua Araujo Lima). (G 28267) N

ALUGA-SE o magnifico predio de 2 pavimentos á rua Senador Muniz Freire n. 63; as chaves rua Pereira Soares n. 39. (G 28267) N

ALUGA-SE predio de 2 pavimentos para familia de tratamento. Rua Otto de Alencar 34, proximo ao Collegio Militar; chaves na padaria. (G 28236) N

ALUGA-SE a optima casa da rua Antonio Salema, 43, completamente reformada, para familia de fino trato. Informações no Banco Portuguez do Brasil. Phone 4-6490 (G 27297) N

ALUGAM-SE casas que ainda não foram occupadas, estylo moderno, com dois quartos, sala, quarto de banho, fogão a gaz e outras commodidades. Rua Leopoldo 176 e 172, Andarahy. (G 28082) N

ALUGA-SE o predio da rua Barão de Bom Retiro n. 552. Tratar na secção predial da Companhia de Seguros Varegistas, rua Primeiro de Março n. 39, loja. (G 27234) N

ALUGA-SE linda morada á Rua Pontes Corrêa 161; 3 q. 2 s. banheiro completo etc. Chaves na casa 5 e tratar Rosario, 142, sob. (G 27401) N

ALUGA-SE por 300$000 o sobrado do predio n. 110 da rua D. Maria, na Aldeia Campista, com 3 quartos, grande sala de jantar, sala de visitas, despensa, banheiro com aquecedor e mais dependencias. Chaves na loja. (H 00113) N

ALUGA-SE uma casa com 2 q. 2 salas fogão a gaz assoalho de tacos etc. na rua Ferreira Pontes 147 chaves na casa 1. Preço 220$. trata-se phone 4-1187. (G 27377) N

Estacio

ALUGAM-SE as seguintes casas; rua Estacio de Sá n. 49, sobrado; rua Machado Coelho numeros 18, segundo andar, e 71, loja para negocio. Tratar na Companhia de Seguros Varegistas, rua Primeiro de Março n. 39, loja, com o Snr. Tavares, na secção predial. (G 27232) O

LAPA

ALUGA-SE a casa da rua Conde de Lages 33 tendo commodos para grande familia. As chaves estão na mesma e trata-se com Jacobina á rua São Pedro n. 79 1º andar das 12 ás 15 horas. (G 28111) P

ALUGA-SE um apartamento independente mobilado a casal sem filho ou a um senhor de tratamento. Av. Mem de Sá, 157, sob. (G 29044) P

ALUGA-SE o predio da rua Moraes e Valle n. 45, proprio para pensão ou casa de commodos. As chaves estão no mesmo e trata-se com Jacobina á rua de São Pedro n. 79 1º andar das 12 ás 15 horas. (G 28113) P

Catumby

ALUGA-SE barato a casa n. 40 da rua Chichorro com sete quartos, duas salas, porão, quintal e mais dependencias. Tratar á rua dos Andradas 162. (44372) R

Mangue

ALUGA-SE o predio da rua Dr. Esequiel n. 14. Tratar na secção predial da Companhia de Seguros Varegistas, rua Primeiro de Março n. 39, loja. (G 27233) T

Suburbios da Central

ALUGA-SE a casa III da rua Ferreira Nobre n. 102, quasi esquina da rua Marques Leão, sala, quarto, copa, cosinha com fogão a gaz, etc. Bondes, trens e auto omnibus na esquina. Tratar á rua Marques Leão 19. Engenho Novo. (G 28077) U

ALUGA-SE o predio da rua Palm Pamplona 47 (Est. Sampaio); trata á rua da Alfandega 53, loja, com Octavio ou teleph. 8-6214. (H 00095) U

ALUGAM-SE as casas VI, VIII, XII, da Villa Zella, á rua São Gabriel n. 81 --- Cachamby, proprias para familias de tratamento; as chaves estão na casa XXIV, trata-se á rua General Camara n. 42, sobrado. (H 00106) U

ALUGA-SE o predio da rua General Belford 98 com 2 salas, 3 quartos e grande porão habitavel, bonde de Cascadura a um minuto e perto da E. do Rocha. (G 28116) U

Nictheroy

ALUGA-SE ou arrenda-se uma bôa chacara em São Gonçalo, Nictheroy; ver e tratar, Gonçalves Dias 30, tel. 2-0660. (G 27069) W

ALUGA-SE á rua Miguel de Frias n. 187 em Icarahy, salão, saleta, cozinha, banheiro, W. C. e quintal; entrada independente e perto da praia; trata-se na mesma. (Por 3 mezes). (G 28207) W

ALUGAM-SE quartos e salas com pensão. Praia de Icarahy n. 1, janellas verdes. (G 27439) W

ALUGA-SE confortavel casa em Icarahy, 5 quartos, installações gaz e radio. Rua Miguel de Frias 142. Chaves e informações no n. 146. (G 27305) W

EM Paquetá, á Praia dos Estaleiros n. 101, alugam-se esplendidas salas a casaes de tratamento. (G 28221) W

ICARAHY — Em casa de familia aluga-se um ou dois quartos com pensão. Praia de Icarahy, 103. (G 28261) W

ICARAHY — No melhor ponto da Praia, aluga-se a casal decente uma boa sala de frente, mobiliada e com boa pensão e abundancia de agua para serventia. Informa-se rua Coronel Moreira Cesar n. 81. (G 27309) W

Ilhas

PAQUETA' — Casa, aluga-se ou vende-se, rua Covanca 35, 2 salas, 4 quartos, etc., enorme chacara; chaves no local. (H 192) Y

Vendas Diversas

NA rua Carvalho Monteiro, 53, vende-se uma radio "Clarion", de sete valvulas, comprado a tres mezes. Motivo de viagem. Preço 1:400$000. (G 27412) 2

VENDE-SE um salão de bilhares, para informações com o sr. Aurelio Perez Deminguez, rua Misericordia numero 59. (G 28137) 2

MINERAES — Vende-se uma bella collecção, toda classificada por preço de occasião; informações: telephone 6-2957. (H 00184) 2

Achados e Perdidos

PERDEU-SE a caderneta n. 687.710, 3ª serie, da Caixa Economica do Rio de Janeiro. (G 28213) 4

VIANNA, Irmão & Cia. — Rua Pedro I, antiga Espirito Santo, 78 e 30. Perdeu-se a cautela n. 275.796, desta casa. (G 29018) 4

CASA de Penhores Arthur Alvim — Rua Luiz de Camões, 40. Perdeu-se a cautela n. 187.552, desta casa. (G 28141) 4

ERNESTO CAMPELLO — Avenida Passos, 29-A. Perdeu-se a cautela n. 276.869, desta casa (G 28143) 4

LIBERAL, BERLINER & CIA. — Rua Luiz de Camões, 60. Perdeu-se a cautela n. 339.917, desta casa. (G 27343) 4

LIBERAL, BERLINER & CIA. — Rua Luiz de Camões, 60. Perdeu-se a cautela n. 336.899, desta casa. (G 27319) 4

LIBERAL, Berliner & Cia. — Rua Luiz de Camões, 60. Perderam-se as cautelas ns. 338.315 e 336.994, desta casa. (G 29025) 4

PERDEU-SE uma cautela da Caixa Economica n. 203.258. (H 98) 4

PERDEU-SE a caderneta n. 35.365, 4ª serie, da Caixa Economica. (G 28110) 4

Traspassa-se

TRASPASSA-SE o contrato de uma casa mobilada, com seis quartos, tres salas ou aluga-se mobilado; 18, rua Silveira Martins. (H 148) 5

Diversos

ANTIGUIDADES. Pagamos conforme o valor artistico, com seriedade, preços maximos, joias, pratarias, bibelots, louças, quadros, livros sobre o Brasil e moveis de jacarandá, crystaes damascos e tapetes. GALERIA ESSLINGER. AV. RIO BRANCO N. 175. (G 26793) 3

200 RÉIS A GRAMMA

Essencias para perfumes á rua Buenos Aires numero 243. (44632)

PROCURE hoje mesmo... Alpercatinhas "Cruzeiro", fortes e bonitas, em diversas côres, a 3$500, só no depositario, Grandes Armazens de Calçado: 102, Avenida Passos, 102. E' Aqui Mesmo. (H 191) 3

Correspondencia

MARIA

Muito bem, gostei energia, parabens, beijos A. (G 28244) Corresp.

PROFESSORES

COPIAS á machina e ao mimeographo; Sete de Setembro, 107 Escola Urania. (G 27281) Prof.

DACTYLOGRAPHIA, linguas e curso commercial. Sete de Setembro, 107. Escola Urania. (G 27281) Prof.

INGLEZ ensina rapidamente, assegurando certeza, por aperfeiçoado systema, professor com perfeita pratica. Cartas para a rua da Lapa n. 82, Mr. E. B. Bright. (G 28175) 9

AULAS PARTICULARES de physica e chimica. Mensalidade 100$. R. Soares Cabral 48. (H00220) 9

APPRENEZ le français chez vous 2 fois par semaine 60$000 par mois essai gratuit. Mme. Dumas. Cazes 115, rua Araxá, Grajahu' ou neste jornal a Caixa 44. (G 28225) 9

MEDICOS

Srs. Medicos Aluga-se optimo consultorio com janellas, por preço modico, á rua 7 de Setembro, 194. (G 29193) 6

Consultorio Medico

Confortavel. Aluga-se barato. Tratar com João Mattos no elevador do Cine Gloria, das 4 ás 6 horas. (G 28193)

DR. BRANDINO CORRÊA

Molestias do apparelho Genito-Urinario, no homem e na mulher OPERAÇÕES: — Utero, ovarios, hernias, appendice, prostata, rins bexiga, etc. Cura rapida por processos modernos sem dôr.

GONORRHÉA

e suas complicações: Prostatites, orchites, cystites, estreitamentos, etc. Diathermia. Darsonvalização. Rua Republica do Perú n. 22, sobrado, das 7 ás 9 e das 14 ás 18 horas. Domingos e feriados, das 7 ás 9 horas. (G 25547) 6

CLINICA DE SENHORAS DO DR. CESAR ESTEVES

Todas as perturbações das senhoras sem operação e sem dôr, faltas, hemorrhagias, collicas, atrazos, etc., diathermia. L. de S. Francisco, 25, de 9 ás 11 e 1 ás 5. (G 25581) 6

INSTITUTO ORTHOPEDICO DO RIO DE JANEIRO

Dr. Paulo Zander (com 23 annos de pratica na Allemanha)

Tratamento cirurgico e mecanico das malformações, molestias dos ossos, articulações, paralysias, etc. Mecanotherapia das fracturas, Officinas para apparelhos orthopedicos, pernas e braços artificiaes. Avenida Rio Branco, 243, 2º — Tel. 2-0328. Em frente ao Cinema Gloria. (43673) 6

Cirurgia — Gynecologia — Vias Urinarias —

Dr. Theodoro Goulart, Assist. Prof. Brandão Fº. De volta clinicas Berlim, Vienna e Paris. Rua São José n. 110, 1º andar. Das 16 ás 17 1|2 horas. (H 00041) 6

CALCULOS

BILIARES E RENAES
Tratamento sem Operação
Dr. Mario Pontes de Miranda
R. do Passeio 70-10º - T. 2-4010. (G 24777) Medicos

Consultas gratis das 9 ás 18
Pagar á qualquer hora
DR. OLIVEIRA BASTOS
Alfandega 318

Cura radical, hemorrhoidas, fistulas, prisão de ventre, etc. Atrazos, irregularidades de menstruação, etc. Faz conceber as q. desejarem filhos. Impotencia, hysteria, neurasthenia, epilepsia paralysia, etc. Raios ultra violetas. Massagens electricas, etc. (G 28278) 6

GONORRHÉA

e complicações no homem e na mulher. Estreitamento da Urethra — IMPOTENCIA
Tratamento rapido e moderno
DR. ALVARO MOUTINHO
Buenos Aires, 77 - 8 ás 18 hs. (43566) 6

DR. DUARTE NUNES — Doenças dos orgãos genito-urinarios em ambos os sexos. GONORRHÉA E SUAS COMPLICAÇÕES — Cura rapida. HEMORRHOIDAS e HYDROCELE, cura radical sem dôr e sem operação. R. São Pedro, 64. Das 8 ás 18 horas. (43071) 6

GONORRHÉA

Dr. Luiz de Marcos — Uruguayana, 105, das 2 ás 4. Cura radical da gonorrhéa aguda e suas complicações no homem e na mulher: orchite, cystite, prostatite, rheumatismo, metrite e salpingites. Processo da sua descoberta. (42975) 6

GONORRHÉA

aguda, chronica e complicações tratamento indolor, sem lavagens, massagens da prostata, ou processos mecanicos ou causticos (de inconvenientes, no momento, dôr, e futuros, callos e incurabilidade). Clinica do Dr. Cocio Barcellos, ex-assistente da Fac. de Med. (longa pratica da especialidade, technica de Boerner, Nagelschmidt, Berlim e Kowarschik, Vienna). Das 9 ás 11 e 3 ás 6. Av. Rio Branco, 33 (1º). Tel. 5-0001. AVISO — Pela rapidez da cura e amplitude das installações, preços muito reduzidos. 45095) 6

DR. JULIO DE MACEDO

(RUA CARIOCA, 54-A — 8 ás 18)

VIAS URINARIAS

Especialista em doenças dos orgãos genitaes e urinarios. — Molestias venereas e syphilis. — Serviço de senhoras em salas exclusivamente reservadas. (G 28272) 6

DR. JOSE' DE ALBUQUERQUE

Doenças Sexuaes no Homem
Diagnostico causal e tratamento da **IMPOTENCIA** em moço. Rua Carioca n. 22, de 1 ás 6. (G 28703) 6

DR. R. BARBOSA LIMA — participa aos seus clientes e amigos que transferiu o seu consultorio de clinica de creanças para o Edificio Odeon, salas 1205 e 1206, quarteirão Serrador, tel. 2-3642, onde aguarda as suas prezadas ordens. (G 27342 Medicos

DENTISTAS

Dr. Silvino Mattos Laureado especialista em dentaduras parciaes, de justaposição e duplas, bem como em pontes. Rua 7 de Setembro 194. (G 28194) 7

PYORRHÉA Cura rapida (5 a 10 curativos, e garantida, por processo exclusivo do Dr. Rubem Silva e com remedios de sua descoberta; exame gratis. T. 2-0360. 7 Setembro 94, 3º, entre Avenida e Gonçalves Dias. (G 27420) 7

GABINETE Electro-Dentario, aluga-se um no 4º andar da Avenida Central n. 143. Tratar no local, com Dr. Caldas. (G 27314) 7

A RADIOGRAPHIA dos DENTES antes e depois do tratamento é garantia de um bom trabalho; pedi pois a seu Dentista no interesse de ambos, que lhe mando ao Serviço electrotechnico Dentario das 10 ás 12 ou das 17 ás 18 h. Preço 10$000 cada chapa. Rua Carioca 22. Phone 2-1659. (G 28268) 7

Dentaduras de Hecolite inquebraveis e com chapas e gengivas eguaes á côr dos tecidos buccaes. Dr. Silvino Mattos. Rua 7, 194. (G 28194) 7

Pyorrhéa Tratamento efficaz em 4 ou 8 curativos. Methodos proprios, preços modicos e exames gratis. Dr. S. Oliveira. — Rua 7 de Setembro, 194. (G 28194) 7

Consultorio — Dentista

Aluga-se um com toda commodidade. Avenida Rio Branco, 177. Elevador. (G 27408)

PARTEIRAS

MME. DE MESTRE, das Faculdades da Austria e Rio, 30 annos de pratica de maternidade. Partos e curativos; injecções das 9 ás 18 horas, á rua São José, 34. Tel. 3-0700; consulta gratis. (G 28303) 8

PARTEIRA — Mme. Maria Josepha Dipl. pela F. de Madrid e Rio, 30 annos de pratica, partos e outros trabalhos; das 9 ás 17 horas. Preços ao alcance de todos. Av. Gomes Freire 77. T. 2-3642. (G 29036) 8

A SENHORA

Está triste? As suas regras são dolorosas e irregulares, tome

CAPSULAS SEVENKRAUT (Apiol Sabina Arruda) que ficará bôa. Tubo 7$. A' venda na Drogaria Huber, Rua 7 Setembro, 61. (G 24633) 8

Animaes

FOX-TERRIER

Compra-se um de raça pura, á rua da Conceição, 169. Telephone 4-4968. (G 27428) 17

Automoveis de Occasião

LIMOUSINE ESSEX, de 2 portas — Vende-se com urgencia uma em perfeito estado, com menos de 2 annos de uso. Tratar com o sr. Pinto, até ás 12 horas, pelo tel. 3-5135. (G 28249) 18

CABRIOLET FORD

Vende-se um em muito bom estado, pneus completamente novos 3:500$000. Informações Av. R. Branco, 183, sala 80 1|3. (G 27291) 18

AUTOMOVEL ERSKINE

Typo double phaeton, pneus novos, preço 4:000$000 á vista. Oliveira — Evaristo da Veiga 28. (G 29050) 18

HUDSON

Vende-se penultimo typo. Ver e tratar na garage Lapa 27 rua Theotonio Regadas, com o capitão Mouza. (G 28251) 18

SEDAN FORD — 930

Vendo estado de nova, uso particular, 4 portas, 12.000 kilometros, preço de occasião. Rua Conde de Bomfim, n. 831. (G 28260) 18

AUTOMOVEL

Compra-se Ford ou Chevrolet cabriolet ou sedan. Informações caixa 627. (H 00204) 18

MOTOCYCLETA NOVA

Vendo uma Royal Enfield por preço vantajoso. Oliveira — R. Evaristo da Veiga, 28. (G 29049) 18

VICTORIA STUDEBAKER

Em optimo estado de conservação. Foi de um particular cuidadoso. Preço a tratar com Oliveira — R. Evaristo da Veiga, 28. (G 29051 18

BARATA PACKARD

Vende-se uma em perfeito estado de funccionamento, com 4 pneus novos. Facilita-se o pagamento. Ver e tratar á rua dos Invalidos nº 123 com o Snr Castro. (G 29061)

PHAETON STULZ

Vende-se um de 7 logares quasi novo, em perfeito estado, com capota, pneus e pintura nova. Ver e tratar á rua dos Invalidos nº 123. com o Snr. Castro. (G 29062)

Chevrolet Peças legitimas com 30 °|° de desconto. Automoveis e caminhões, novos e usados, diversas marcas em liquidação, facilitando-se prazos R. Ferreira & Cia. — T. 8-3968 — Maris e Barros, 391. (44511) 18

CHIROMANTES

CARMEN chiromante e scienciadas occultas, revela o segredo humano pela graphologia e psychologia experimental e trabalhos de tradmissão do pensamento; lê toda a sina da pessoa pela chiromancia scientifica; consulta sobre qualquer sentido particular e commercial, tirando-se horoscopos completos; attende todos os dias, das 11 ás 6.30 horas, menos aos domingos. Autorizada por decisão unanime pela Justiça Federal; á rua São José. 74, 1º andar. (H 210) 21

MME. ZENAIDE

(CHIROMANTE)

Acha-se nesta bella localidade Mme. Zenaide a celebre scientista europêa, que tendo estudado longos annos na Grecia, Jerusalém, e finalmente na India, onde acabou de aperfeiçoar os seus estudos scientificos, rumou para este famoso paiz, onde tem a sua residencia fixa. (Attenção). Descobre factos os mais importantes da vida humana para qualquer fim que o cliente desejar. Rua Visconde do Rio Branco numero 349. Nictheroy — Perto das barcas. (G 28179) 21

MME. BETTY — Acha-se nesta capital, á rua Haddock Lobo n. 146, onde attenderá até o dia 20 de Fevereiro. Tel. 8-3890. (G. 27280) 21

QUIROSOFIA CIENTIFICA

Passado, presente, futuro, carater e tendencias todas as pessoas. Quer ganhar 3:000$000 ou mais por mez? ensina-se em 10 lições, aceitam-se alumnos methodo garantido; aulas e consultas de 10 ás 18,30. — B. Florial. 44. R. da Carioca, 1º andar — Tel. 2-0341. (H 00219) 21

CHIROMANTE

Madame Joanna continúa receber a sua distincta clientela. Consulta sobre qualquer sentido. Consulta 3$000. Rua 24 de Maio n. 74 estação do Rocha, bondes a porta de Piedade, Engenho de Dentro e Meyer e diversos omnibus. (H 00181) 21

DINHEIRO

DINHEIRO — Particular empresta sobre predios; adianta dinheiro sem juros e facilita o resgate. Rosario 171. 1º and. — Maia. (G 28299) 22

DINHEIRO — Hypothecas, descontos, inventarios e outras garantias. Rua Chile, 11; sob. De 9 ás 4. (G 27391) 22

HYPOTHECAS — Empresta-se sob predios bem localizados a juros modicos. Adianta-se dinheiro. Rua Buenos n. 142, 1º andar. (45298) 22

DINHEIRO

Empresta-se sobre caixas registradoras, sem precisar saír do seu estabelecimento; maiores vantagens do que qualquer outra casa; sigillo absoluto e compra-se e vende-se: informações á r. Buenos Aires, 143. (G 28266) 22

DINHEIRO

Desde 20:000$ até 10 mil contos empresta-se sob hypotheca juros 10 °|° ao anno 8-3128. (G 27260) 22

Escriptorios

SALA de frente, independente, 2º andar, elevador, telephone e sala de espera, se preciso. Preço razoavel. São José, 79, 2º. Tel. 2-0910. (G 28276) 23

GRANDES E PEQUENOS ESCRIPTORIOS

No Edificio ODEON, á Praça Floriano, alugam-se salas com agua corrente. Servem para escriptorios commerciaes, consultorios, etc. Não se alugam para ateliers nem para moradia. O predio é servido por rapidos elevadores. Tratar no local. 42567)

Instrumentos de Musicas

COMPRAM-SE pianos e radios. Não vendam sem ver minha offerta. Tel. 2-5911. (G 28302) 24

PIANO — Vende-se um superior pela metade do valor. Av. Gomes Freire, 57. sobrado. (H 164) 24

Compra-se um piano, embora precisando de reparos paga-se bem. Tel. 2-5437. (G 28148) 24

"PIANOS"

Vendem-se dos melhores fabricantes Francezes e Allemães, preços vantajosos, a longo prazo sem fiador, com Medina. Av. Gomes Freire n. 7; não se engane é o n. 7. (H 00007) 24

Concertos de Pianos

Autopianos por competente profissional trabalhando particularmente, a preços baratos. Extincção cupim garantida; dá referencias. Chamados Phone 8—0241. (H 00067)

"Piano Pleyel novo"

Vende-se um riquissimo com harmoniosos sons em côr clara, peça de valor por preço baratissimo. Rua Visc. Rio Branco, 62. (G 28292) 24

Piano Allemão

Vende-se um quasi novo por 1:800$ a particular na rua Real Grandeza, 34. (G 28277) 24

Piano Allemão

Vende-se, quasi novo e sem uso, preço de occasião. Avenida Gomes Freire n. 10-A. (H 00200) 24

Pianos e Radios Grandes saldos, em liquidação, concedendo-se prazos longos. R. Ferreira & C. — T. 8-3968. — Rua Maris e Barros, 391. (44530) 24

Machinas Diversas

Officina de concertos de Automoveis

Prefiram a antiga Officina Central, á rua Riachuelo, 243. Telep. 2-4602. Eloy Baptista & Cia. H (00221)

Machina de escrever

e caixas registradoras, concerta-se, compra-se e vende-se, officina de primeira ordem; attende-se a chamados. Rua Buenos Aires n. 143. Phone 3—5155. (G 27187)

ROYAL POR 280$

Vende-se uma perfeita machina de escrever, moderna; rua Evaristo da Veiga, 109. (G 28099) 24

CALDEIRA

Vende-se uma, quasi nova, em perfeito estado, com maçarico para oleo, de 150 HP. effectivos. Preço de occasião. Informações pelo telephone 2—1056. (H 00182)

Moveis Usados

COMPRAM-SE moveis, pianos, casas mobiliadas, etc., etc., negocio rapido e paga-se bem. Phone 4-5096, com Fernandes. (G 28095) 29

COMPRAM-SE moveis avulsos pianos, louças, etc., ou mobiliario completo de casas. — CASA ANDRE' — Tel. 4-6332. (G 24995) 29

MOVEIS USADOS

Restaurados como se novos fossem. — Vende-se sortimento. — Avenida Mem de Sá n. 35. (G 27022)

MODAS

MODISTA diplomada rua do Cattete 195 sobrado Executa qualquer Modelo a preço de reclame, corta moldes e ensina corte. (G 28185) 30

ATELIER Madame Rocha, acceita fazendas para confecções. Corta e prova-se desde 10$. Rua da Assembléa 111, entrada pela camisaria. Phone 2-2968. (G 24768) 30

MODISTA executa qualquer modelo de vestido com gosto e perfeição; attende a domicilio. Telephone 5-3615 — Mme. Josephina. (H 00209) 30

CHAPEUS Mme. CARMEN ensina a 40$ em poucas lições, vende variados modelos, faz reformas e encommendas. Praça Tiradentes, 73-3º — elev. (H 00149) 30

CHAPÉOS CHICS
VESTIDOS ELEGANTES
São os de
IDALINA MARQUES
São José, 79, 2º (elev.)
Tel. 2-0910
(Confecções em 24 horas)
(G 28275) 30

PENSÕES

PENSÃO SANTOS LIMA

A' RUA HADDOCK LOBO, 123
Tem actualmente 2 bons quartos vagos. (G 27336)

PENSÃO

Aluga-se sobrado proprio para este negocio, 4 quartos duas salas espaçosas, Rua dos Arcos nº 56. H (00193)

PEITORAL
JATY
TOSSE
ROUQUIDÃO
BRONCHITES
A VENDA,
NAS PRINCIPAES
DROGARIAS E
PHARMACIAS

Vendas de Predios e Terrenos

AV. DELPHIM MOREIRA. Vende-se magnifico terreno de esquina. Ourives 51-1º. (G 28288) 1

CASA PROPRIA, sem entrada inicial e em vantajosas condições, entrega em 60 dias; trata-se no Lar Ideal S. A. — Rua Visconde de Inhaúma, 87. (G 28240) 1

CASA — Vende-se uma com 5 quartos, 3 salas e mais dependencias, á rua Aristides Caire, 112, Meyer, em terreno de 30 x 50. Negocio directo. (G 2819) 1

COPACABANA — Vende-se por 200 contos, facilitando parte do pagamento, optimo palacete á rua Sá Ferreira. Tratar 8-5280. (G 28211) 1

FAZENDAS

Vende-se tres informa-se á rua General Camara 147, das 15 ás 17 horas. (G 28126) 1

IPANEMA — Vende-se, á rua Garcia d'Avila, um terreno com 20 x 20, todo ou em 2 lotes. Ourives, 51-1º. (G 28237) 1

LOTES — Copacabana — Vende-se. Rua Toneleros. Telephone 6-2957. (H 185) 1

PREDIOS — Vendem-se, optimos, á rua Pereira Barreto (C. de Bomfim). Tratar 8-5280. (G 28210) 1

PREDIO — Vende-se por 60 contos, facilitando-se o pagamento, predio novo, no Leblon, á rua Miguel Braga n. 71, esquina da Avenida Ataulpho de Paiva, perto da praia; tem dois pavimentos, quatro quartos, garage, varanda, jardim, etc.; construcção optima; tratar no Credito Immobiliario, á rua do Carmo n. 58. Telephone 4-6221. (H 139) 1

TERRENO — No Andaraby, immediações da praça Verdun, 8x24, 4:700$, signal 1:200$ e prestações á combinar. Rua Uruguay, 143, casa II, Tel. 8-6801. (G 28232) 1

TERRENOS — Vendem-se lotes nas ruas S. Francisco Xavier 10x30; H. Lobo, 12x9 e Alberto Siqueira 12x17,50. Tratar 8-5280. (G 28209) 1

VENDE-SE uma linda casa, construcção moderna, á rua Marechal Jofre n. 106, Grajahu'; as chaves acham-se no n. 93; trata-se com o proprietario, á rua Silva Guimarães n. 8; facilita-se o pagamento. (G 27368) 1

VENDE-SE baratissimo um lote ou todo o terreno da rua Guilhermina esquina da rua Almeida Bastos, em frente á Estação do Encantado. Tratar rua Rodrigo Silva 8, sob., tel. 2-6376. (H 00228) 1

VENDE-SE o predio da rua Rio Grande do Norte n. 89, Meyer; as chaves estão no mesmo. (G 27307) 1

VENDE-SE a casa da rua Cosme Velho n. 242, esplendido terreno de 7 m. x 30, mais ou menos. Está aberta. Trata-se no America Hotel, apartamento 44, das 12 ás 16 horas. (G 28151) 1

VENDE-SE TERRENO na Urca. Telephone 3-5331. (G 28252) 1

VENDE-SE casa nova, de commodos, que rende 1:400$ mensaes, por 90 contos. Tel. 3-5331. (G 28255) 1

VENDE-SE, com tres casas, linda avenida, renda 730$000, estão alugadas. Construcção nova; rua Jardim n. 14 (Barão do Bom Retiro); informações casa n. 2. (G 28212) 1

VENDE-SE o predio onde funcciona a Leiteria Bol, á rua São Luiz Gonzaga n. 54, loja e sobrado; contrato a terminar em 1933; trata-se no sobrado, das 9 ás 3 da tarde. (G 28293) 1

VENDE-SE em Ipanema magnifico terreno, á rua Redemptor — Ourives, 51-1º. (G 28386) 1

VENDE-SE o predio com 3 quartos e 2 salas á rua Barão de Mesquita, 1.002-A; tratar na rua Monsenhor Bacellar, 566-A, Petropolis, ou pelo telephone 2977. (G 28131) 1

Sitios para laranja

Vendem-se esplendidos sitios para laranja na estação do Realengo, zona saluberrima, tendo agua potavel e magnificas vias de accesso. Tratar com o proprietario á Avenida Rio Branco n. 117, 1º andar, sala 115. (H 00038) 1

AV. VIEIRA SOUTO

Vende-se um terreno com 40 por 50, entre 2 palacetes, todo ou em dois de 20 x 50. — Ourives n. 51. (G 28284) 1

PRAIA DE BOTAFOGO

Vende-se grande predio com vasto terreno, proprio para collegio. Ourives n. 51, 1º andar. (G 28285) 1

IPANEMA — 30 x 10

Vende-se 6 lotes de terreno de 10 x 50, contiguos, ás ruas — B. da Torre e Nascimento Silva — Ourives 51 1º. (G 28289) 1

Vende-se em Ipanema

um terreno na Praça Souza Ferreira. Ourives 51 — 1º. (G 28283) 1

BUNGALOW LEBLON

Vendem-se, situados á rua Baptista das Neves ns. 75 e 79, magnificos, ainda não habitados, 6 quartos, 2 salas, garage, etc. Preço 75 contos. Facilita-se o pagamento. Tratar no local ou á rua Uruguayana n. 41, sobrado. — Phone numero 2—0238. (G 27337)

CASA NOVA
20:000$000

Vende-se linda casa acabada de construir, em estylo Missões, com dois pavimentos, duas salas, tres quartos, garage, varandas e dependencias, á Estrada D Castorina n. 52, por 20 contos á vista e o resto em prestações equivalentes ao aluguel. Informações pelo telephone numero 3—5321. (G 28122)

JOCKEY-CLUB

PROGRAMMA OFFICIAL DA 6ª REUNIÃO, EM 21 DE FEVEREIRO DE 1932

A's 13.10 — 1ª carreira — Premio ULTRAJE — 1.600 metros — Premios: 4:000$000 e 800$000.

		Kilos
1	Zorron	56
2	Pirata	56
3	Flava	48
4	Pepacaré	53
5	Invernal	50
6	Lazreg	55
7	Zézé	50

A's 13.40 — 2ª carreira — Premio MACA' — 1.600 metros — Premios: 4:000$000 e 800$000.

		Kilos
1	Delva	52
2	Venus	52
3	Sybel	54
4	Picarillo	56
5	Mayfair	54
6	Sitéa	55
7	Ebro	56

A's 14.10 — 3ª carreira — Premio VENUS — 1.500 metros — Premios: 4:000$000 e 800$000.

		Kilos
1	Faro	53
2	Ganadera	54
3	Canaco	54
4	Itapemirim	52
5	Trento	54
6	Brasil	56
7	Nada Menos	52

A's 14.40 — 4ª carreira — Premio DELVA — 1.600 metros — Premios: 4:000$000 e 800$000.

		Kilos
1	Urubá	58
2	Bellatesta	51
3	Itararé	54
4	Milano	53
5	Macá	52
6	Tropeiro	50
7	Perrier	53
8	Carinhosa	50
9	Guitarra	56
10	Urubu'	52

A's 15.10 — 5ª carreira — Premio KANDJAR — 1.300 metros — Premios: 4:000$000 e 800$000.

		Kilos
1	Ramona	52
2	Wanderer	54
3	Andarilho	54
4	Macapá	54
5	Xadrez	54
6	Helios	54
7	Estrella do Sul	52
8	Ximena	52
9	Radio	54
10	Walkyria	52

A's 15.45 — 6ª carreira — Premio XANGÔ — 1.600 metros — Premios: 4:000$000 e 800$000.

		Kilos
1	Tricolor, ex-Guinéo	54
2	Adios	54
3	Arlequim	54
4	Kleops	52
5	Hortencia	52
6	Sun God	51
7	Apiahy	54
8	Finesa	52
"	Jó	51

A's 16.20 — 7ª carreira — Premio ENITRAM — 2.000 metros — Premios: 4:000$000 e 800$000.

		Kilos
1	Enitram	52
2	Azulado	53
3	Curacó	50
4	Leonidas	52
5	Mondego	55
6	Ajuricaba	52
7	Burby	56
8	Cienfuegos	53
9	Vexilo	52

A's 17.00 — 8ª carreira — Premio GANADERA — 1.400 metros — Premios: 4:000$000 e 800$000.

		Kilos
1	Problema	52
2	Berenice	52
3	Prita	52
4	Umbu'	52
5	Aventura	52
6	Riachuelo	52
7	Tacada	50
8	Monarcha	52
9	Yearling	52
10	Malachite	50
11	Marouf	54
12	Eparade	50
13	Gigolot	52
14	Cacoiet	54
"	Salvaropa	54

A's 17.40 — 9ª carreira — Premio PALOSPAVOS — 1.800 metros — Premios: 4:000$000 e 800$000

		Kilos
1	Orgia	55
2	Xiah	56
3	New Star	51
4	Kellog	54
5	Zeppelin	53
6	Xarão	54
7	Xipotuba	56

A's 18.20 — 10ª carreira — Premio VELASQUEZ — 2.000 metros — Premios: 4:000$000 e 800$000.

		Kilos
1	Ulisses	57
2	Xaréo	51
3	Aveiro	54
4	Blue Star	50
5	Ufano	57
6	Gravatá	52
7	Ultramar	49
8	Rodolpho Valentino	52
9	Póde Ser	49

Rio de Janeiro, 17 de fevereiro de 1932. — A Commissão Directora de Corridas. (H 195)

BEBAM CAFE' GLOBO O MELHOR E O MAIS SABOROSO. (43271)

Vende-se magnifica área com 2436 m2.

na rua Pontes Corrêa, esquina de Jupará, no Andarahy. Preço de occasião. Tratar com Souza, á rua do Rosario numero 142, sobrado. De 9 ás 10 1|2 e das 16 ás 17 horas. (H 00143)

ANDARAHY

Vende-se o predio n. 31 da rua Barão de São Francisco Filho. Póde ser visto a qualquer hora. — Facilita-se o pagamento. (G 27375)

Terreno — S. Clemente

Vende-se optimo ponto, 16 m. de frente. Preço rasoavel. Informações na Empresa de Administração Predial, Avenida Rio Branco, 137, 4º andar, sala 419. Tel. 2-5556. H (00226)

CASA — COPACABANA

Aluga-se ou vende-se com ou sem mobilia uma boa casa com garage. Posto 6. Rua Souza Lima n. 123. Tel. 7-2369. (G 27309)

VENDE-SE

Excellente e novo predio dotado dos mais modernos requisitos e com grandes accommodações para familia de tratamento, a cinco minutos do bonde do largo de São Francisco. Valor actual 80:000$000 vende-se por 50:000$000 trata-se a rua Larga 140, loja, com o Snr. Ribeiro. Tel. 4-6943. Casa Stella. (G 29053)

LEME

Vende-se bom predio familia. Rua Gustavo Sampaio, 120, dando fundos rua Araujo Gondim. Ver qualquer hora. Tratar com dr. Barbosa — Rua do Carmo n. 60 — Telephone 4—5378. (G 27398)

GRAJAHU' — TERRENO

Vende-se urgente, no inicio de linda rua calçada, com agua, luz, gaz e já quasi toda construida. Signal de 3:000$; restante a longo prazo. Tratar á rua Arazá n. 89. Telephone 8—6656. (G 28231) 1

Terreno para Avenida no Grajahú á 26$ m2

Vende-se na Rua Itabaiana onde existem os mais imponentes palacetes numa aerea de 692 m 2 por 18:000$. Vêr e tratar com o dono. Tel. 8-6656. (G 28250) 1

VENDE-SE

Dois predios assobradados, magnificos e edificados numa travessa particular com os Nos. 4 e 6 á rua Moreira Cesar entre os Nos. 377 e 387, a dois minutos da Praia Canto do Rio, Icarahy. As chaves no armazem á mesma rua Nº 323. Trata-se com Dr. Julio á rua São José 52 loja. (G 28248) 1

Casas á prestações

Lar Ideal S. A. Rua Visconde de Inhaúma 87, faz e entrega em 60 dias sem entrada inicial. (G 28237)

PREDIOS E TERRENOS

Vendem-se e compram-se no Lar Ideal S. A. R. Visconde Inhaúma 87, encarregando-se de arruar, lotear, e vender. (G 28238) 1

CASA IPANEMA

Vende-se uma estylo colonial, dois pavimentos, tendo independente garage com dois quartos em cima a Rua Nascimento Silva 352, por 75 contos. Chaves ao lado. Entrar pela rua Jangadeiros. (G 28245)

TERRENO

Vendem-se dois lotes 11 x 30, dando frente para a rua José Hygino n. 92, (Tijuca). Telephone 7—1707. (G 28218)

TIJUCA

Terreno vende-se urgente magnifico lote com 13, Mt. de frente proximo a rua Conde de Bimfim, informações pelo tel. — 4-4067. H (00214)

Terrenos — Copacabana

Lotes esplendidos, a começar de 14:000$000 ou prestações a partir de 180$000. Fornecem-se plantas e informações. Cia. Commercio e Construcções S. A. Theophilo Ottoni 142, 2º — Tel. 4-4067. H (00217)

IRAJÁ

Terrenos vende-se os melhores lotes da Estrada Monsenhor Felix com bonds e omnibus a porta, preço 5:000$ sem entrada, informações pelo tel. 4-4067. H (00216)

Terreno 30:000$000

Vende-se av. Delphim Moreira (Leblon) com 11 m x 35 m, frente para o Oceano, a 30 metros da esquina onde passa o bonde Jardim Leblon — Trata-se com o proprietario, no Grande Hotel — Largo da Lapa — Ap. nº 1. H (00196)

SITIO

Vende-se com grande producção laranjas e abacaxis. Casa, luz electrica e outras bemfeitorias. Rosario, 89, sala 2. H (00203)

CASA MEYER 15:000$000

Vende-se uma em bom estado, com 2 quartos, sala, quarto de banho e fogão a gas, á rua Paulo Araujo nº 21, chaves rua Wenceslau, 69 — tratar Rua Buenos Ayres n: 47 — 1º, telephones, 3-3275 e 7-4550. H (00198)

GRAJAHÚ

Terreno — vende-se magnifico lote de 12 x 45, por 14:000$ facilita-se o pagamento, a longo prazo, informações pelo Tel. — 4-4067. H (00215)

CASAS MODERNAS

Todo o conforto, pequenas e grandes a preços modicos alugam-se já Rua particular que principia no nº 89 da Rua dos Araujos; não é villa, livre accesso a qualquer vehiculo. No local ha quem mostre das 10 horas em deante. Mais esclarecimentos com o Snr. Valentim 4-1658. (G 28269.

CASA — URCA

Vende optima casa para pequena familia de tratamento. Tratar com o proprio phone — 4-2022. (G 28273)

Hotel Parque Monte Alegre

Uma fazenda a 3 1|2 horas e 600 m. de altitude. Linha Auxiliar, parada propria — Paty do Alferes — Rio. Telephone 4—3071. (H 00151)

BALCÕES

Vendem-se dois completamente novos, de madeira de lei, com armarios e gavetas e com tampos de marmore branco polido, por preço de occasião. Para ver e tratar á praça da Republica n. 67, com o sr. MANOEL. (H 00130)

Hotel Pensão Milton

Aluga-se quartos para familias e cavalheiros, proximo do banho de mar. — Rua Marquez de Abrantes n. 26. (G 29041)

Sala de jantar Leandro Martins

Vende-se de particular, em estado de nova, por preço de occasião. — RUA DO SENADO numero 122. (G 29042)

Telhas Francezas

Compra-se de demolição 5.000. Offertas para a rua Almirante Barroso n. 53, (Barbearia do theatro Phenix). (H 00146)

EDIFICIO D' "O JORNAL" — Rua Treze de Maio, 33|35

Alugam-se salas para escriptorio, no edificio supra. Tratar com Snr. CARLOS MIGLIORA, que é encontrado no proprio edificio, diariamente, nos dias uteis, das 10 da manhã ás 4 1|2 horas da tarde. (44152)

USE Nagrippe para influenza, de Adolfo Vasconcellos Quitanda, 27 (46106)

APARTAMENTOS CENTRO

Aluga-se no predio da rua Senador Dantas n. 41, um optimo apartamento; informações com o encarregado; trata-se com o sr. Espindola, no 2º andar da praça Floriano ns. 31-39. Edificio Gloria. (45271)

ELIXIR DE CHAPEU DE COURO — RHEUMATISMO-SYPHILIS-IMPUREZAS DO SANGUE (44578)

APARTAMENTOS -- ESCRIPTORIOS Cinelandia

Alugam-se á Praça Floriano n. 39, edificio Cine Gloria, optimos apartamentos para escriptorios, residencias, medicos, etc., tratar com o sr. Espindola, no 2º andar. (45822)

ARCHIVOS RONEO

Por um terço do seu valor actual vendem-se 5, em bom estado, sendo 3 de 9 gavetas, com capacidade para 432 cartões cada um e 2 de 18 gavetas e capacidade para 1.008 cartões. Vêr e tratar com Isidro, neste jornal. (34790)

Livraria Alves

Livros collegiaes e academicos — RUA DO OUVIDOR, 166. (45763)

APARTAMENTOS

Alugam-se optimos apartamentos com todas as commodidades, elevador, etc., linda vista sobre o mar, á rua Candido Mendes n. 121. Trata-se no n. 117. Telephone 5—0180. (H 00136)

QUANTO CUSTA A FALSA ECONOMIA

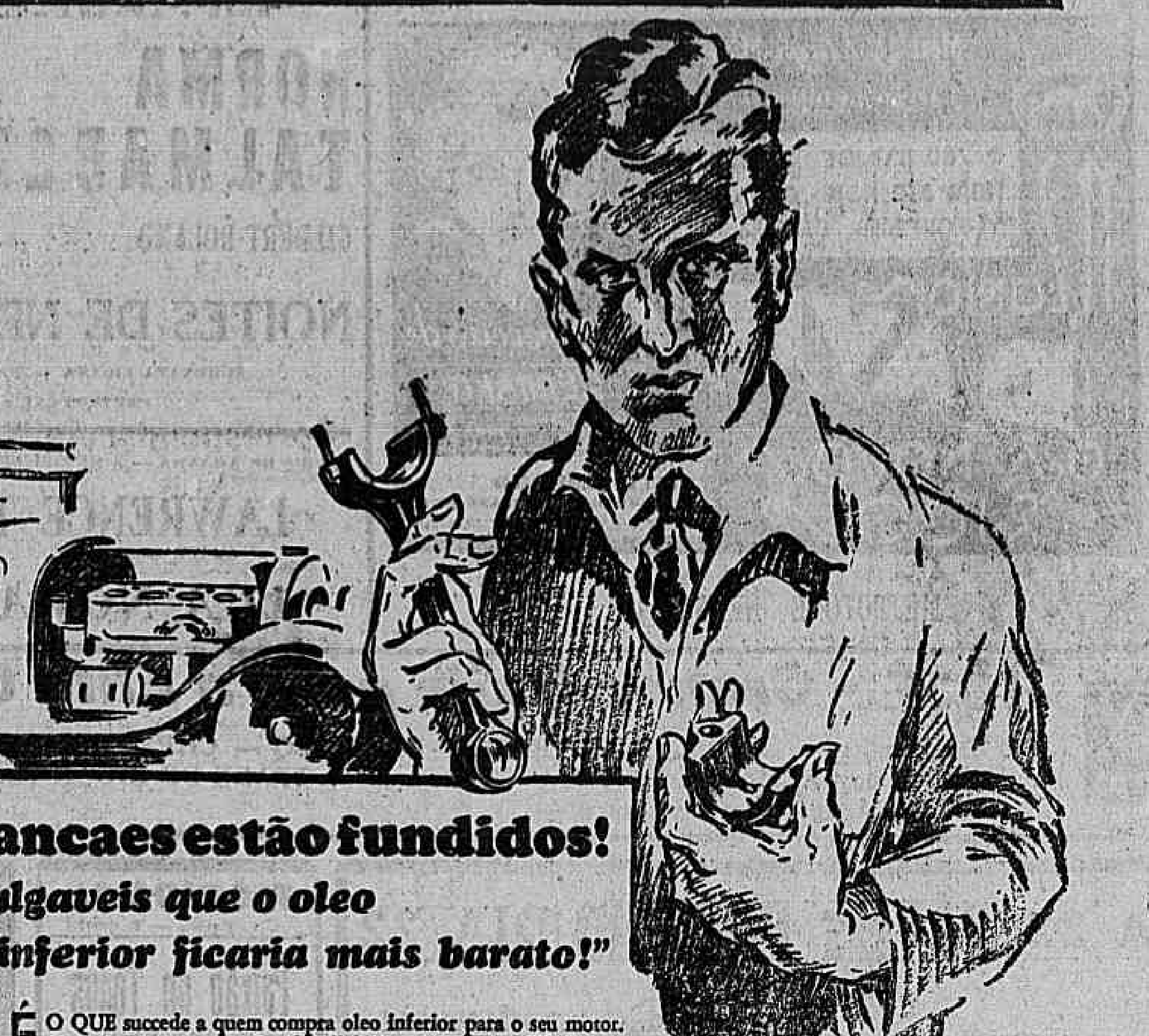

"Os mancaes estão fundidos! E julgaveis que o oleo inferior ficaria mais barato!"

É O QUE succede a quem compra oleo inferior para o seu motor. Suppõe estar economizando dinheiro, mas na realidade vae gastar muitas vezes mais do que custaria um bom lubrificante, como "Standard" Motor Oil.

Um oleo inferior, de baixo custo, não pode na realidade resistir ao formidavel aquecimento e esforço impostos pelo motor. Afina e cede. As superficies metallicas, dentro do motor, entram em contacto directo, roçam-se, e augmenta o attrito. Resulta disso fundirem-se os mancaes, gastarem-se os embolos, e inutilizarem-se as molas de segmento. *Um unico* destes desarranjos póde custar, em consertos, mais do que custaria todo o consumo de "Standard" Motor Oil em um anno.

É muito menos dispendioso usardes "Standard" Motor Oil. O seu preço ficará muitas vezes pago com o tempo que deixareis de perder e os consertos que evitareis. Tomae novo supprimento de "Standard" após cada 1000 kilometros.

Usae Gazolina "Standard" — não ha melhor

Standard Oil Company of Brazil

Economizae com "STANDARD" MOTOR OIL

STANDARD MOTOR OIL
STANDARD

(41033)

COPACABANA

Prazo de um anno, aluguel mensal 1:200$000, aluga-se, á familia de tratamento, uma casa mobiliada; rua Hilario de Gouvêa n. 87, (tem garage). Vende-se um "Dodge Brothers", typo tourismo, 6 cylindros, perfeito e licenciado. (G 28059)

HOTEL IMPERIAL

585, R. VISCONDE DO RIO BRANCO, 585

Teleph. 3120 — Nictheroy

9 apartamentos e 91 quartos para casaes e solteiros, todos com agua corrente. Moveis e roupas tudo novo, perto da Ponte das Barcas. Cosinha de 1ª ordem, serviço esmerado. Diarias de 12, 15, 25 e 30$000 Preços especiaes para moradia mensal (G 28127)

TOLDOS EM LONA CORTINAS E STORES

Cortinas e Stores executamos qualquer modelo preços de fabrica. Cattete 61. Phone 5-2288. (G 27263)

COPACABANA

Boarders desired in English home — near sea — Rua Hilario de Gouvêa 26, (post 4). (G 26868)

Accendedores

Isqueiros, Balas, artigos para fumantes pedras, objectos para presentes, sortimento completo e sempre renovado, só na Charutaria Pará, Rua do Ouvidor, 120 — Rio (42187)

DESCOBRE TUDO

Detective particular, sigillo absoluto, pagamento depois de terminado o trabalho. Cuidado!... com charlatães ganham o dinheiro com mentiras; já tem apparecido algumas victimas. T. 5-0921, ALBANO. (G 27223)

Nas grippes, resfriados e tosses em geral o Xarope de

RHUM BROMADO

composto é o melhor remedio. Depositarios: J. Alves da Cunha & Cia. Rua D. Anna Nery, 224 Dep. V. SILVA & COMP. Rua Assembléa, 34 — Rio Licença do D. N. S. P. n. 101 — 10-9-930 (42987)

Mora em pensão ?

E' rematada tolice!... V. S. pelo mesmo preço póde morar num bom hotel. Telephone para 5—2970. (G 27208)

Dr. BEAUGENDRE

Caixa Postal 862 — Porto-Alegre — R. G. do Sul, mediante remessa de mil réis em sellos do correio, enviará discretamente e acompanhado de um Grafico viril, o seu valioso folheto "Impotencia viril e Frieza feminina" a quem o pedir. (43977)

MADEIRAS

Para diminuir o seu grande stock a casa A. Costa Araujo, á rua Barão de Tefé n. 60-62. Tel. 8-4433 — Praça da Bandeira — está vendendo madeiras por preços os mais convidativos, serradas e apparelhadas de todos os comprimentos e grossuras. Tacos para assoalho e outros materiaes de 1ª para pequenas e grandes construcções. (H 00028)

CASEMIRAS INGLEZAS

Vendem-se em córtes, padrões novos; á rua São Bento n. 10, sobrado. (G 25914)

Pomada Minancora

Cura todas Feridas, Espinhas, queimaduras, Ulceras de Baurú, Fagedenicas, Cancerosas, doenças da pele, cabeça, inflamações dos olhos, rosto, etc. A melhor e mais barata. Nunca existiu egual.

Preço actualmente 3$ a 4$

AS VEZES VALE MAIS DE 500$ (37691)

Detective — Lima

Para investigações de caracter privado, chame 2—0860, SR. LIMA. Carteira de identidade "Internacional". Rua da Carioca n. 50, 1º andar, sala 5. (G 27261)

HOTEL AMERICANO

Alugam-se quartos optimamente mobiliados, agua corrente. — JOAQUIM SILVA numero 69 — LAPA. (G 29008)

Calçado de Luxo

Economize — Calçado por preços da fabrica. Luiz XV, homem — creança. Rua da Carioca n. 40 — Casa "Calçado de Luxo". (G 25931)

HOMEOPATHIA SEABRA

INDISPENSAVEL NUM LAR PREVIDENTE

TOSSINA

De effeito immediato nos casos de: Defluxo, resfriado, bronchites, grippes, tosses e pulmões fracos. Rua Buenos Aires n. 90. (H 00125)

A SUISSA A 30 MINUTOS DA AVENIDA

No Sylvestre Hotel, a lad. dos Guararapes 317, alugam-se a familia de alto tratamento, apartamentos com banho privado e quartos com agua corrente, por preços modicos. Mesa de 1ª ordem. Garage, parque, jardim e amplos terraços debruçados sobre o mais soberbo panorama do Rio. Clima esplendido. Bondes á porta. Tel. 5-0997. (G 28229)

OURO

Joias, velhas, prata, platina, compram-se e paga-se bem. Joalheria Raphael. Tel. 8-0704. RUA S. JOSE' 43 (G 2711)

LANCHA DE CORRIDA

Vende-se nova, veloz, toda em cedro, fundo duplo, munida de motor Johnson 24 cavallos, novo, partida automatica — Ver e tratar gerente Garage Texas — Avenida Oswaldo Cruz n. 61. (G 27288)

Casa — Bocca do Matto

Aluga-se o confortavel predio de dois pavimentos, com 2 salas, 4 quartos, garage, quartos para creados e demais dependencias, sito á rua João Felippe numero 23 — transversal á rua Dias da Cruz, pelo preço de 450$000 e taxas. Ver no local e tratar á rua São Pedro n. 49. — Telephone 4—0955. (H 00030)

PETROPOLIS

Aluga-se o confortavel predio optimamente mobiliado, da Avenida Koeler numero 144. Trata-se pelo telephone numero 5—0267. (G 28152)

COBRADOR OU CAIXA

Pessôa com pratica procura emprego de cobrador, caixa ou cargo de responsabilidade, dando fiança de 100 contos. Cartas a José — Rua Buenos Aires numero 265, loja. (G 27329)

Predio — Copacabana

Aluga-se na rua Toneleros n. 195, a casa 2, de recente construcção. Trata-se na casa 3. (G 27346)

PETROPOLIS

Aluga-se para familia um apartamento mobiliado. Avenida 15 de Novembro numero 856. (G 28155)

EDIFICIO BRASIL

RUA ALVARO ALVIM, 27, AO LADO DO ITAJUBA' HOTEL

Alugam-se, *sem contrato*, appartamentos e salas a partir de 350$000 mensaes. — Conforto. Economia. Centro da cidade. (H 00022)

São Christovão

Precisa-se casa nas immediações do Campo com pelo menos 5 quartos, 2 salas e jardim. Propostas para M. Pinto. Caixa do Correio 2415. (G 28246)

Vendedores de Radio

Precisamos de rapazes de bôa apparencia para a venda dos radios General Motors. Offerecemos optimas condições. Cassio Muniz & Cia., Rua São José 67, Loja. (46038)

Tendes feridas, espinhas, manchas, ulceras, eczemas, emfim qualquer molestia proveniente dum sangue impuro? USAE O PODEROSO Elixir de Nogueira Grande depurativo do sangue (42168)

PHARMACIA

Vende-se uma em Botafogo, informações com o Snr. Simões, rua Gonçalves Dias, 59, Drogaria. (G 28235)

TOLDOS EM LONA CORTINAS STORES GRUPOS ESTOFADOS CAPAS PARA MOVEIS

Executamos e reformamos qualquer modelo. Rua S. José, 59, tel. 2-8764. H (00212)

Dr. Newton de Noronha Advogado Crime — Civel — Commercial

Communica aos seus amigos e constituintes a mudança do seu escriptorio para a rua Buenos Ayres nº 47 — 1º A. Teleph — 3-3275, onde aguarda as prezadas ordens. H (00197)

QUARTO

Aluga-se, á uma senhora, em casa de pequena familia de tratamento. Unica inquilina. Pede-se referencias. Rua Copacabana 679. (G 28242)

LINDO BUNGALOW 500$000

Aluga-se com garage a R. Visconde Pirajá, 531, chaves R. Prudente de Moraes 427, onde se trata. (G 28259)

SOCIO 20:000$000

Para negocio bastante conhecido, acceita-se um socio, sendo o mesmo caixa, podendo deixar uma renda mensal de 2:000$000, cartas neste jornal á c. nº 45. (G 28256)

Lar Idéal S. A.

Mudou sua séde para á Rua Visconde de Inhaúma nº 87. (G 28239)

Bolsas, sapatos e luvas

Tinge-se com perfeição qualquer côr. Avenida Passos n. 27, 1º andar. (H 00105)

GRUPOS ESTOFADOS

Em 10 prestações. Executamos ou concertamos qualquer modelo. Cattete, 61. Tel. 5-2288. (G 27262)

Geladeiras com pouco uso

Vende-se de varios tamanhos a preços de occasião, Rua Buenos Aires 230. H (00230)

Cura agradavel das azias SAL DE FRUCTA ENO "FRUIT SALT" (43897)

LOJA NO CENTRO COMMERCIAL

Aluga-se por PREÇO DE CRISE E SEM LUVAS optima loja de 37 x 6 metros, localizada a 20 metros da Avenida Rio Branco.

Informações pelo phone 4-4396. (G 28196)

ACCESSOS DE ASTHMA E BRONCHITE ASTHMATICA PÓ INDIANO PARA CASOS CHRONICOS: GOTTAS INDIANAS FRANCISCO GIFFONI & Cia. - R. 1º DE MARÇO 17 - RIO (42181)

OUVIDOR 147

Aluga-se 1º e 2º andar juntos ou separados, trata-se na loja. Casa Mme. Sara. (G 28295)

OPTIMO NEGOCIO

Vende-se uma pensão, em melhor ponto, 1º andar. Rua da Candelaria 94. Quasi esquina Visconde Inhaúma. Com regular freguezia. O motivo dirá ao pretendente. (G 28290)

ELECTRO-LUX

Vende-se uma perfeita enceradeira em estado de nova e garantida. Preço de occasião por motivo da crise. Tel. 2-5754 de manhã. (G 28280)

DOENTES DO PULMÃO encontram em NOVA-FRIBURGO

aposentos mobiliados, maxima hygiene, tratamento, qualquer dieta, *por preço modico*. Rua 3 Janeiro n. 135 — N-Friburgo. — ESTADO DO RIO. (G 24359)

URUCU'

Compra-se qualquer quantidade. Leon Beriotti — Rua São Pedro n. 86. — Caixa Postal numero 609. (G 24622)

AGUAS FERREAS

Aluga-se, em optimas condições, o predio n. 71 da rua Indiana, novo, confortavel, muito fresco. Chaves no n. 73 e informações Alfandega n. 73. (G 27312)

LAVRADIO, 202

Aluga-se esta esplendida, com 4 quartos, 2 salas e boa loja, completamente reformada. Tratar no Banco Portuguez do Brasil. Telephone 4—6490. (G 27299)

Copacabana — Posto 4

Aluga-se linda e espaçosa sala independente, com terraço, e quarto junto ou separado, bem mobiliados; com pensão de primeira, a pessoas de fino trato. — (Tem garage). Rua Barata Ribeiro numero 720. (G 28078)

Bungalow mobiliado Tijuca

Aluga-se: 2 salas, copa, cozinha e quarto no pavimento terreo, 3 dormitorios e quarto de banho no 1º pavimento. Moveis estylo inglez. Tem telephone (8—5781). Visitas das 10 ás 18 — Rua Conde de Bomfim n. 1245. (G 27430)

FURNISHED HOUSE

To let. Rua Joanna Angelica, 20, (Ipanema). Near bathing place. Keys at n. 22. Treat at Natal Hotel with Mr. Magalhães (H00141)

OURO

Não se illudam, quem melhor paga é na RUA DO OUVIDOR, 55 (Esquina de 1º de Março) (44664)

OURO M. 8$000 A GRAM.

Concertos de joias e relogios, sem competidor; á rua do Lavradio n. 10, proximo á Praça Tiradentes. (G 29052)

ALUGA-SE Av. Vieira Souto 828 magnifico apartamento distribuido em peças amplas com todos os requisitos modernos — mais quarto independente com banheiro para pessoa só ou casal sem filhos. (G 28271)

OURO

Compra-se ao cambio do dia com a maxima seriedade pratarias antigas e joias com brilhantes, fazem-se boas offertas. Transformam-se, concertam-se, e trocam-se joias e relogios, officinas proprias. SERRINHA, BATISTA Rua Uruguayana, 26 — Esq. da rua 7 de Setembro (00207) H

SAIBRO

para construcção, m3 — 2$500, carregado no carro na Pedreira da Providencia, á rua Rego Barros n. 103, (transversal da rua da America). (G 24838)

COLCHOEIRO

Antonio Pinto, encarrega-se de reforma de colchões á domicilio, por preços minimos. Telephone 4—2987. (G 29003)

ENCARREGADO

Preciso — Homem pratico e competente para dirigir trabalhos de carpintaria e marcenaria, com alguns conhecimentos de construcção. Cartas, com referencias, a este jornal a G. G. P. (H 00088)

Vinho natural de laranja

Fabricante procura um socio para grande producção, todo que se fabricar estará vendido; tem amostras fabricado em 1926 — 1928 — 1929. Cartas a Marcello. Rua do Senado n. 341. — Telephone 2—5234. (G 28220)

CURA DA TUBERCULOSE

SANATORIO DE PALMYRA

PALMYRA - MINAS GERAES

Altitude 900 mts.

Todos os recursos da sciencia — Conforto moderno — Curas admiraveis

Informações: Av. Rio Branco, 183 - 7º and., sala 708. T. 2-2070. (44674)

LOTERIAS

CAPITAL FEDERAL

Lista geral dos premios da 39ª extracção de 1932, realizada em 19 de Fevereiro de 1932, 227ª do Plano N. 40.

PREMIOS SORTEADOS

18325	20:000$000
69917	5:000$000
45366	2:000$000

2 PREMIOS DE 1:000$000

53258 64968

6 PREMIOS DE 500$000

3352 5039 9882 21187 28597
62258

23 PREMIOS DE 200$000

3550 7489 7864 10828 15315
10354 17275 24685 30586 40388
41190 41795 42962 43544 45461
51986 58442 59903 60395 62506
65023 67253 67597

68 PREMIOS DE 100$000

174 2513 3406 4179 4480
4001 5836 6894 7320 7760
8106 10516 10944 11733 12333
13413 13534 14052 14129 14788
14860 16148 17178 17813 18406
19136 19418 21100 21757 25270
26258 27675 28966 29288 29707
31147 34452 37360 37608 38294
40002 40827 43401 45134 46620
48336 50836 51497 53301 53889
54691 56135 56704 57804 58961
60199 60477 60970 61013 64623
65180 65747 67051 67468 67871
68991

APPROXIMAÇÕES

18324 e 18326	300$000
69916 e 69918	100$000
45365 e 45367	50$000

DEZENAS

18321 a 18330	60$000
69911 a 69920	40$000
45361 a 45370	30$000

TERMINAÇÕES

Todos os numeros terminados em 25 têm 4$000.

Todos os numeros terminados em 5 têm 2$000.

Exceptuando-se os terminados em 25.

O ajudante do fiscal do governo, Dr. Octaviano du Pin Galvão. O Director assistente, Henrique Dunham, presidente interino. O Escrivão, Firmino de Cantuaria.

CRESCENDO SEMPRE

31.959:511$000, é a fabulosa somma das 566 sortes grandes de 5 a 1.000 contos de réis, vendidas e pagas até 5 de janeiro de 1932, pelo felizardo "AO MUNDO LOTERICO".

Amancio Rodrigues dos Santos & Cia., rua do Ouvidor n. 139. — Caixa postal n. 2.005 — Telephone 2-9285.

Endereço telegraphico "Amancio" — Rio de Janeiro.

O "Ao Mundo Loterico", á rua do Ouvidor n. 139, paga os premios pela lista acima, visto a mesma ser official.

Loteria do Estado de S. Paulo

Sabe-se pelo telephone Extracção de hontem:

1.002	(S. Paulo)	200:000$
9.830	(S. Paulo)	20:000$
10.181	(S. Paulo)	5:000$
6.892	(Jaboticabal)	1:500$
7.644	(S. Paulo)	1:500$
10.524	(Rio)	1:000$
13.038	(S. Paulo)	1:000$
1.979	(Rio)	1:000$
8.808	(S. Paulo)	500$
11.592	(S. Paulo)	500$

Todos os numeros terminados em 002 têm 80$; em 02, 30, 81, 44, 92, têm 60$, e os terminados em 2 têm 50$000.

Estado do Rio de Janeiro

Resumo dos premios da Loteria do Estado do Rio de Janeiro, extrahida em 19 de fevereiro de 1932, plano n. 24.

Premios sorteados

76.047	40:000$000
87.355	6:000$000
64.536	4:000$000

3 premios de 2:000$000

69061 62206 87060

6 premios de 1:000$000

9620 29634 38355 80443 86115
18598

12 premios de 500$000

24902 15383 37024 37507 92195
22817 70079 31863 21048 57468
63073 43859

48 premios de 200$000

92332 93208 70834 98412 35556
22180 91678 48266 63830 99688
30126 31252 48088 85509 3418
40961 86862 23893 70006 92211
44686 53929 8058 25716 16293
74234 41808 87320 19193 28274
70755 55540 11622 539 94778
71841 47354 55111 66589 47226
88730 09982 97251 59342 75930
86787

Terminações

Todos os numeros terminados em 047 têm 40$; em 355 têm 30$; em 536 têm 30$; em 47 têm 8$; em 7 têm 4$; exceptuando-se em 47.

HOJE — 100 Contos

Só no RIO LOTERICO 38 — Trav. Ouvidor — 38 (43497)

Loteria do Estado de Minas

Sabe-se por telegramma Extracção de hontem:

18.918	(Curytiba)	50:000$
14.521	(S. Sebastião Paraiso)	50:000$
4.610	(Abaeté)	50:000$
12.390	(B. Horizonte)	50:000$
4.573	(Rio)	50:000$
8.011	(Rio)	50:000$
10.084	(Rio)	50:000$
3.047	(B. Horizonte)	50:000$
8.995	(B. Horizonte)	50:000$
6.944	(Rio)	50:000$

FERIDAS?

O ESPECIFICO ULCER é unico no genero; é a ultima palavra; não tem substituto.

Cicatriza a mais antiga e rebelde ulcera de 20, 30 e mais annos, em poucos dias, sem o paciente soffrer a minima dôr e sem incidentes.

Producto nacional, analyse approv. pelo D. N. da Saude Publica, pat. 453, de 3-9-26.

A' venda nas pharmacias e drogarias. Agentes geraes: Rodolpho Hess & Cia., Ltda. Rua 7 de Setembro 61 — Rio.

Não encontrando nas pharmacias do logar dirija-se ao fabricante A. B. Vieira, Friburgo — E. do Rio. (44528)

Para a arte dentaria, exijam

SOLDA DE OURO RAMALHO MARCA REGISTRADA

EM TODAS AS CASAS DE ARTIGOS DENTARIOS. (43275)

LAMPADAS Economicas

de 5 a 50 Velas 2$700 RUA SÃO PEDRO, 91 MIGUEL AJUZ (G 28098)

Praça 7 de Março

Transpassa-se uma loja no melhor ponto desta praça, informações 8-6203. (G 29047)

ECONOMIZE GAZ

A 25$000 podem ser os vossos fogões limpos, pintados, retirada a fumaça e concertados os escapamentos e graduados, garantindo economia. Telephone 2—9366 — Miranda. (G 29060)

Dormitorio e Sala de Jantar

Vende-se: estylo colonial, um grupo de couro e outros de juncos a preços de occasião. Rua Buenos Aires, 230. H (00231)

COPACABANA

To let nice furnished room with board in foreigne faimily house. Reply Tel. 7-0249. Rua Joaquim Nabuco 113. H (00235)

CASA

Aluga-se com 2 quartos, 2 salas, fogão a gaz acabada de construir. Rua Canindé n. 10. (G 28241)

APARTAMENTOS

Alugam-se a 300$000 e taxas; com tres salas, banheiro e cozinha. Beco do Bragança n. 22. Aluga-se tambem um armazem no mesmo local, por 200$000 e taxas; trata-se á rua S. Bento n. 2. (G 27399)

RUA SENADOR POMPEU, 164 Loja e Apartamentos

Aluga-se ou vende-se este predio inteiramente novo. AMPLA LOJA com um quarto e QUATRO APARTAMENTOS com dois quartos, duas salas, banheiro completo, cozinha, terraço, etc. Aberto a qualquer hora. (G 27117)

APARTAMENTO

Moderno, 5 peças — 350$000, junto ao Balneario — R. Mchal Cantuaria 152 "Urca". H (00205)

"HENNÉLINE"

A base de Henne. Unica tintura para cabellos, inoffensiva, em todas as côres. Caixa 15$000, mais 2$000 pelo correio, rua da Carioca 12, sob., tel. 2-1551. (G 27270)

RODA DA FORTUNA

Resultado de hontem:

1º Premio	8325— 7
2º "	9917— 5
3º "	5366—17
4º "	3358—15
5º "	4968—17
Moderno	934—9
Rio	229— 8
Salteado	25

PARA HOJE

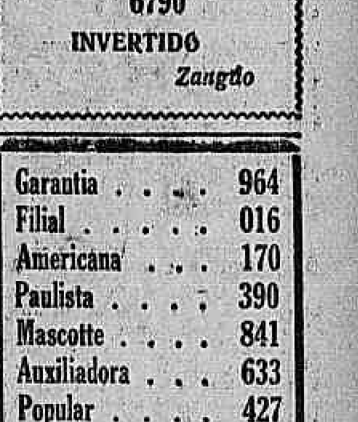

Variando...

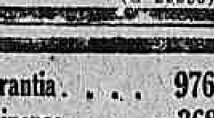

6790

INVERTIDO

Zangão

Garantia	964
Filial	016
Americana	170
Paulista	390
Mascotte	841
Auxiliadora	633
Popular	427

Niteroi, 19-2-932. (G 29058)

A Garantia	976
Fluminense	368
Operaria	390
Noite	557
Caridade	300
Mineira	591

Nictheroy, 19-2-32. (H 00229)

Agave-	570
Sorte	820
Matriz	503
Filial	741
Somma	634

(G 28279)

FRIBURGO

Vende-se ou traspassa-se o hotel "Friburguense" em frente a estação da Leopoldina; o mais bem localizado e afreguezado desta cidade. (46172)

COMPANHIA BRASIL CINEMATOGRAPHICA

ODEON

Complemento: 3,00 - 3,40 - 5,20 - 7,00 - 8,80 e 10,00
POR UMA NOITE: 2,20 - 4,00 - 5,40 - 7,20 - 9,00 e 10,40

HOJE e AMANHÃ — ULTIMOS DIAS com

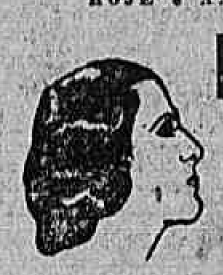

FRANCESCA BERTINI

RUGGERO RUGGERI
— EM —

POR UMA NOITE

O BAILE DO CARNAVAL INFANTIL NO "ALHAMBRA"
FOX MOVIETONE AIRPLAN 4 x 5

DEPOIS DE AMANHÃ — A WARNER FIRST apresentará

GEORGE ARLISS

EVALYN KNAPP — em

O MILLIONARIO

PALACIO

Complemento: 2,00 - 3,40 - 5,20 - 7,00 - 8,40 e 10,20
NOVOS RICOS: 2,10 - 3,50 - 5,30 - 7,10 - 8,50 e 10,30

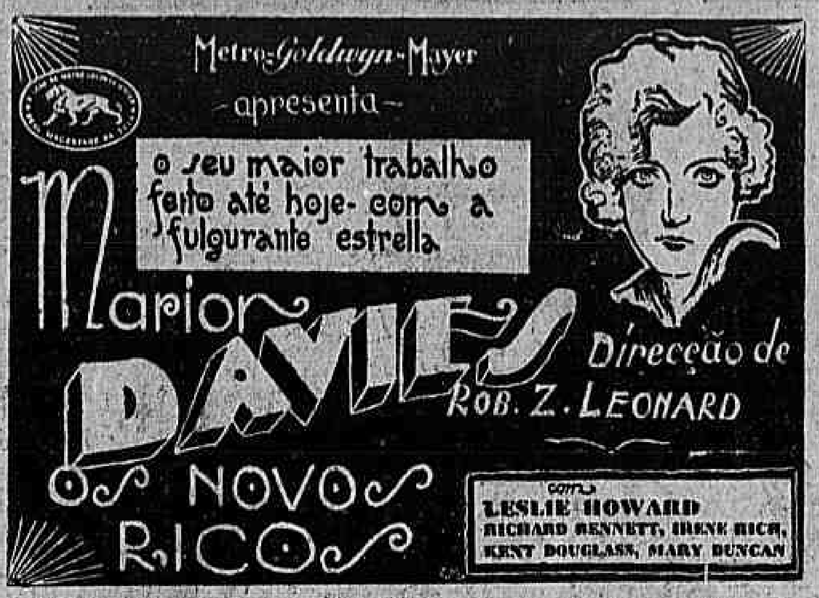
Metro-Goldwyn-Mayer
-apresenta-
o seu maior trabalho feito até hoje - com a fulgurante estrella
Marion DAVIES
Direcção de ROB. Z. LEONARD
OS NOVOS RICOS
com LESLIE HOWARD
RICHARD BENNETT, IRENE RICH, KENT DOUGLASS, MARY DUNCAN

METROTONE NEWS n. 111

GLORIA

Complemento: 2,00 - 3,45 - 5,50 - 7,15 e 9,00
NOITES DE NEW YORK: 2,35 - 4,20 - 6,05 - 7,50 e 9,10

HOJE e AMANHÃ — ULTIMOS DIAS com

NORMA TALMADGE

GILBERT ROLAND
— EM —

NOITES DE NEW YORK

SERENATA CIGANA — Prog. Serrador
METROTONE n. 109

DEPOIS DE AMANHÃ — A METRO GOLDWYN-MAYER apresentará

LAWRENCE TIBBETT

GRACE MOORE em..

LUA NOVA

Hoje — PATHÉ — Hoje

"ROMANCE DE VENEZA"

Um cicerone apaixonado — Romance de amôr — Lindas canções — Poesia

MAURICE CHEVALIER

Jornal Paramount N. 15

POLTRONA.... 2$000

ALHAMBRA
PATINAÇÃO - todas as noites ás 8 horas

HOJE - *Grande Baile para a Elite Carioca*

Em homenagem aos Srs. INTERVENTOR - PREFEITO — CHEFE DE POLICIA — pelo successo do CARNAVAL CARIOCA — deste anno — TRAGE DE RIGOR (sendo permittido o branco á rigor para cavalheiros —

A Paramount

APRESENTA NO
HOJE IMPERIO HOJE
HORARIO
2 - 4 - 6 - 8 - 10
PARAMOUNT JORNAL 42-43 - A ESCOLA IDEAL
LITTLE ANNIE ROONEY, desenho e

Os segredos do coração de uma jovem arrancados ás paginas do seu proprio diario...

"CONFISSÕES DE UMA JOVEN"

com
Phillips HOLMES
Sylvia SIDNEY
NORMAN FOSTER

a seguir:

Crime a hora Certa
com
WILLIAM BOYD, LILYAN TASHMAN e REGIS TOOMEY

DIA 22 | PATHÉ PALACIO | DIA 22

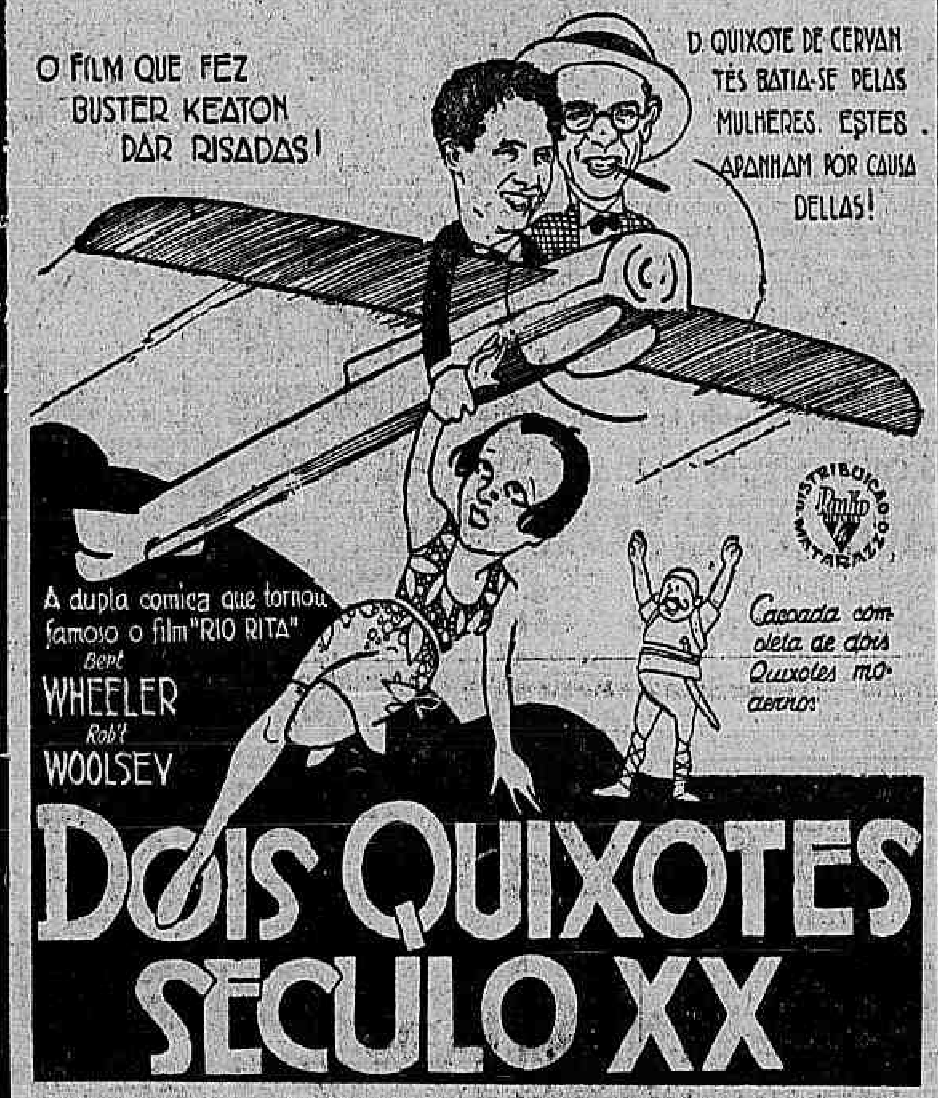
O FILM QUE FEZ BUSTER KEATON DAR RISADAS!
D. QUIXOTE DE CERVANTES BATIA-SE PELAS MULHERES. ESTES APANHAM POR CAUSA DELLAS!
A dupla comica que tornou famoso o film "RIO RITA"
Bert WHEELER
Rob't WOOLSEY
Cascada completa de dois Quixotes modernos
DISTRIBUIÇÃO RKO MATARAZZO
DOIS QUIXOTES SECULO XX

Partes coloridas — um mundo de alegria — bailados — cantos.

Jornal FOX MOVIETONE N.º 6

NACIONAL

R. V. Patria — T. 6-0072

Hoje

Paixão de Todos

com ALICE WHITE
e JACK MULHALL

O Camello Preto

com WARNER OLAND,
SALLY EILERS
e VICTOR VARCONI
o celebre do super-film:
DIVINA DAMA

Fox Jornal e Desenho

Attenção: das 4 ás 7, Senhoras, Senhoritas e Collegiaes, 1$100. (H 190)

Encerado para caminhão

Vende-se um quasi novo, 5 x 6 — 30 m2. — Rua do Senado n. 341. (G 28219)

RADIO

Crosley, movel, 8 valvulas, dynamico, novo, vende-se baratissimo. Paysandú numero 186. (G 28216)

Na tela: a partir de 2 horas: MYRNA LOY em

A PRINCESA DO BAIRRO

Complemento: "Garotas Comportadas", hilariante comedia em 2 partes e um jornal da Paramount

PREÇOS POPULARES
Matinée 4$000 — Soirée 5$000
CREANÇAS — 2$000

HOJE NO

ELDORADO

No palco:
SO' HOJE e AMANHÃ

CIA. DE REVISTAS MEXICANAS
LUPE RIVAS CACHO

com a sumptuosa revista
"EL BATACLAN IMPERA"
com
NOVOS QUADROS
ás 4 e ás 9 horas

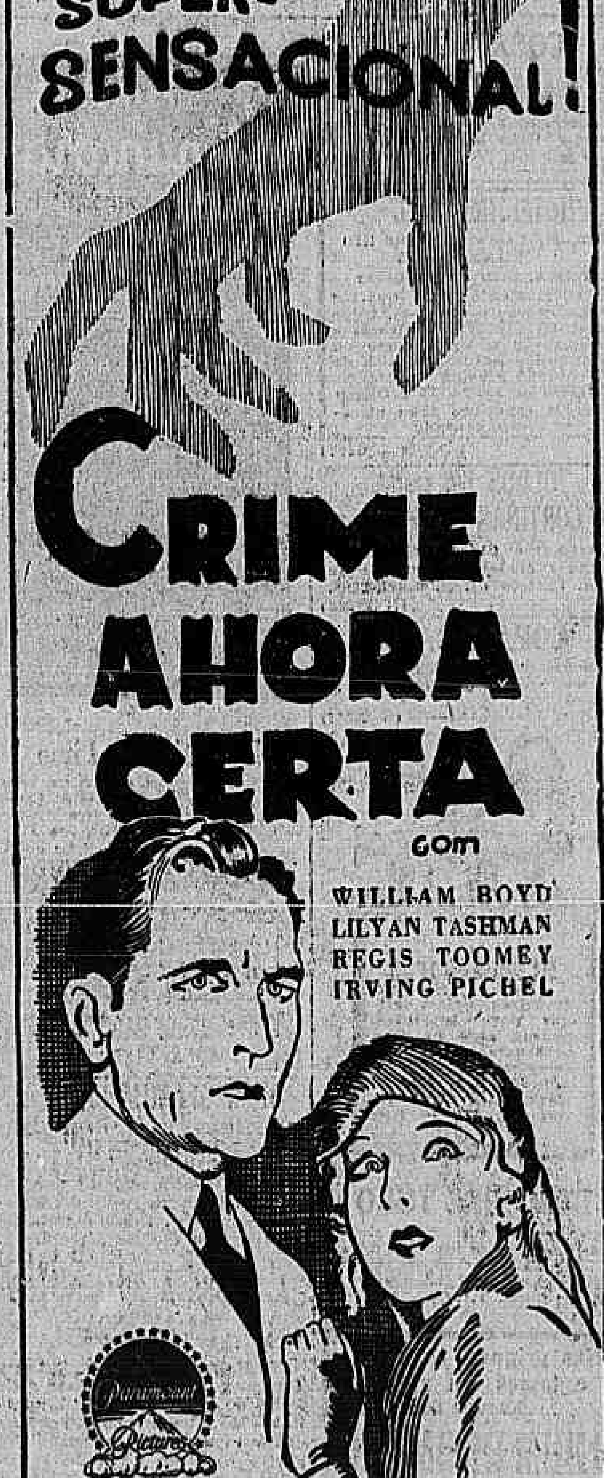
SUPER-SENSACIONAL!
CRIME A HORA CERTA
com
WILLIAM BOYD
LILYAN TASHMAN
REGIS TOOMEY
IRVING PICHEL
Paramount Pictures
Um filme de impenetravel misterio sobre um têma arrepiante!!

SEGUNDA-FEIRA NO

IMPERIO

No PARISIENSE

Segunda-Feira

Num rasgo de audacia a Cinematographia nos dá; a grande sensação do que devem ser os horrores no Extremo Oriente.

NO ARROJADO FILM

A REVANCHE DA CHINA

JARDIM ZOOLOGICO

ABERTO TODOS OS DIAS
AMANHÃ DOMINGO 21

Reapparecerá o Elephante em seus admiraveis trabalhos ás 4 e 5 horas na

ARENA DE VARIEDADES

(G 28234)

MAURICE CHEVALIER
em
TENENTE SEDUTOR
com
CLAUDETTE COLBERT
E MIRIAM HOPKINS

Direção de ERNST LUBITSCH
e musica de STRAUSS
A super-producção maxima de
— 1931 —

DIA 29 NO

IMPERIO

HOJE PARISIENSE

PROGRAMMA V.D. CASTRO

Fred Thomson e o Garoto Faisca com "O Cavallo Raio de Luar" no formidavel film,

O CAVALLO PHANTASMA

O HOMEM MACACO, 3ª e 4ª épocas — A Quadrilha da Vingança e O Segredo do Valcão

A garotada endiabrada na hilariante comedia
SE A VIDA TE SORRI

CARNAVAL DE 1932 — cantado e sinchronisado, filmado no Cinema Parisiense, com os Reis dos sambas: Carmen Miranda e Almirante — Poltrona, 2$000.

2ª FEIRA: A REVANCHE DA CHINA, O Homem Macaco, 5ª e 6ª épocas. Armadilha da Morte e A Serpente Fatal.

THEATRO RECREIO

Sómente HOJE e AMANHÃ

A Noite do Samba

SENSACIONAES ESPECTACULOS

para apresentação das famosas "Escolas do samba" do Morro da Mangueira, Estacio, Oswaldo Cruz e Tijuca com o concurso de Renato Murce, "Os gaturamos", Rogerio Guimarães, Almirante, Pixinguinha e Donga.

ESPECTACULOS ABSOLUTAMENTE INEDITOS PARA
—:— O RIO —:—

2 Sessões ás 8 1|2 e 10 1|2 — 2 Sessões

AMANHÃ — Matinée ás 3 horas — AMANHÃ

Na semana proxima, a revista — "CALMA, GEGÊ".

POPULAR — HOJE

NOITES VIENNENSES

JACK HOLT em

A Patrulha do Mal

O HOMEM MACACO

O REI DAS SELVAS
1ª e 2ª séries

CARNAVAL DE 1932
com os reis dos sambas
CARMEN MIRANDA
e ALMIRANTE

2ª feira: Os Mysterios da Meia Noite

MASCOTTE — hoje

CLIVE BROOK em
CASAMENTO SINGULAR
DOROTHY JORDAN em
NAVIO SEM DEUS
Desenho e Jornal.

2ª feira: Ruas da Cidade e Coisas Nossas.

PREÇOS POPULARES

Poltronas	1$000
1ª classe	1$500

PRIMOR — HOJE

O emocionante film
RUSSIA ESCRAVA DO TERROR
GARY COOPER em
A MULHER QUE DEUS ME DEU
Murros de Amôr
Comedia.

2ª feira: Raio de Luar, O Cavallo Fantasma e Vamos Brincar de Rei.

PARIS — HOJE

O grandioso film Brasileiro, cantado e falado em portuguez.
COISAS NOSSAS
NICK STUART em
HOMENS DO FOGO
VIAGEM A' FOZ DO IGUASSU'

2ª feira: Kismet e Homens sem Mulheres.

SÃO LOURENÇO
Imperio Hotel

Situado no melhor ponto de São Lourenço de onde se descortina um bellissimo panorama; localizado no alto, livre de enchentes, completamente isento de mosquitos e perto das fontes. Cosinha de primeira ordem dirigida pelo proprietario. (G 28035)

PALACETE

Aluga-se, esplendido, com garage, etc. A rua Paula Freitas. Telephone 7-2743. H (00232)

ELECTRO-BALL

RUA VISCONDE DO RIO BRANCO, 51

HOJE — 14 HORAS — HOJE

GRANDE TORNEIO EM 30 PONTOS
ESCORIAZA — ICHASO (Azues) contra
DURALDE — ZOLOZABAL (Vermelhos)

No cinema: CABELLOS DE FOGO — CLARA BOW
8 partes.

Variedades — NO — Variedades

ELECTRO-BALL
R. VISC. RIO BRANCO, 51

Pathé Palacio

ARANHA
EL BRENDEL
Edmund LOWE
Lois MORAN

A TEIA DO AMOR — O PODER DO MAGICO — EMOÇÃO — MYSTERIO

Drama da FOX MOVIETONE

Jornal Fox Movietone — Airplane News n.º 5 — Tapete Magico — Stamboul á Bagdad — Revista Ritz

CARNAVAL DE 1932